SDH ŠUMICE
135 LET
135 LET
1894 - 2014

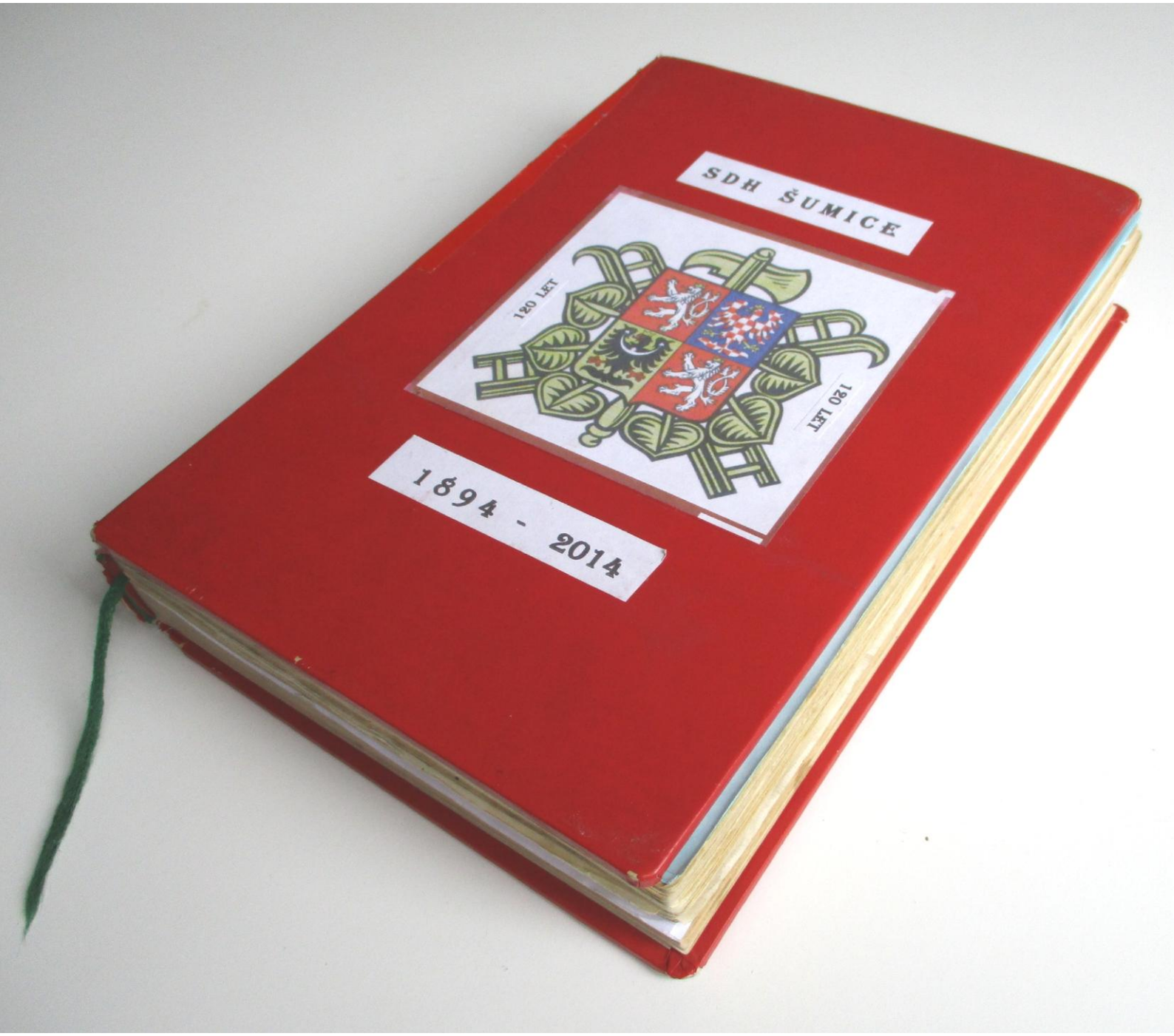
SDH ŠUMICE
120 LET
120 LET
1894 - 2014

SDH ŠUMICE

1894 - 2014

80 LET

POŽÁRNÍHO ZBORU

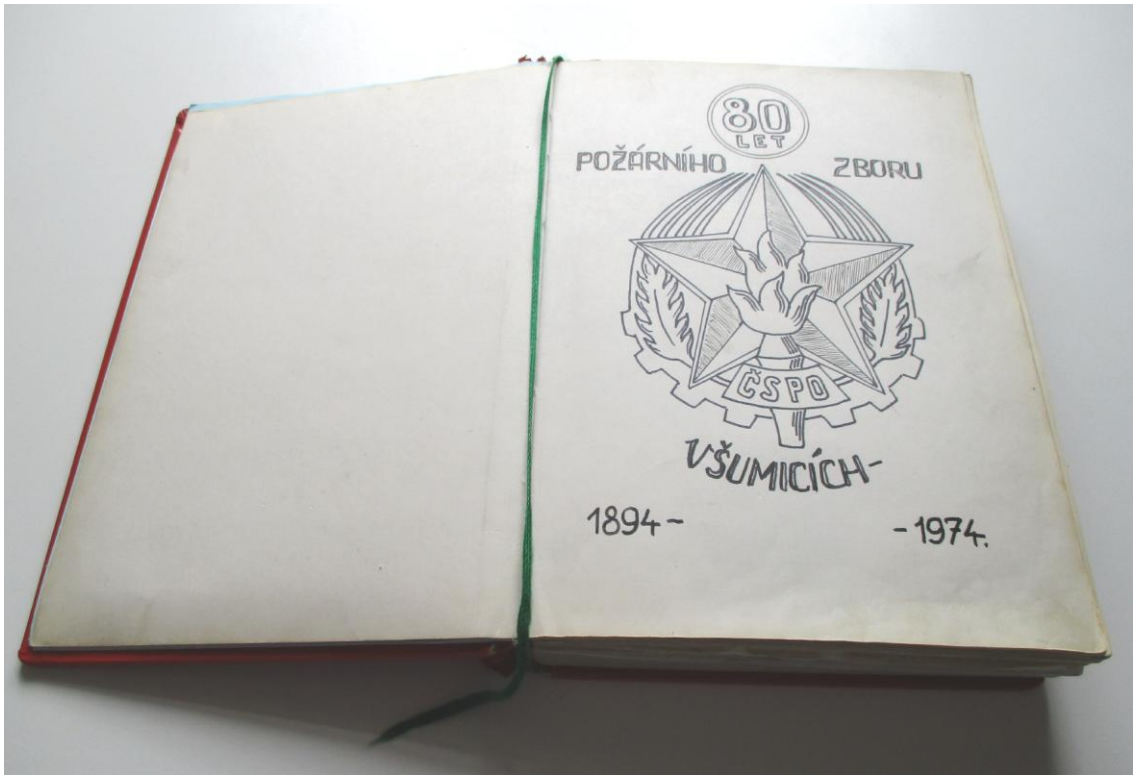

V ŠUMICÍCH – 1894 - -1974.

80 LET

POŽÁRNÍHO ZBORU

V ŠUMICÍCH

1894 - - 1974.

1974.
Vzpomínky 80ti letého
jubilanta:

1974.

Vzpomínky 80ti letého jubilanta:

1974.

Vzpomínky 80ti letého jubilanta[1]:

[1] **Cyril Šojdr**

- 2. 7. 1894 v Šumicích - † 8. 6. 1976.
- Nejprve pracoval jako zedník, v pozdějších letech se živil zemědělstvím. Kromě hasičské kroniky vedl také obecní kroniku, do které v roce 1945 zapsal retrospektivním zápisem události z let 1925 – 1938.

Pro sestavení této pamětní knihy byly použity veškeré podklady ze zápisových knih požárního sboru v Šumicích.

Doplněno vzpomínkami bratra dědečka Cyrila Šojdra, dlouholetého člena požárního sboru Šumice, který se současně dožívá 80-ti letého výročí narození.

Dále jsou použity fotografie získané od jednotlivých členů požární ochrany.

Věříme, že se tato kniha bude líbiti všem, kteří v ní zalistují a spolu s ní si zavzpomínají na staré časy od založení požárního sboru Šumice v roce 1894.[2]

[2] Opis dokumentu byl vyhotoven včetně gramatických nepřesností obsažených v originálu kroniky. Opis/foto/grafická úprava: Stanislava Hasoňová - leden/únor 2016, Vídeň, Rakousko.

Pro sestavení této pamětní knihy byly použity veškeré podklady ze zápisových knih požárního sboru v Šumicích.

Doplněno vzpomínkami bratra dědečka Cyrila Šejdra, dlouholetého člena požárního sboru Šumice, který se současně dožívá 80-ti letého výročí narození.

Dále jsou použity fotografie získané od jednotlivých členů požární obrany.

Věříme, že se tato kniha bude líbit všem, kteří v ní zalistují a spolu s ní si zavzpomínají na staré časy od založení požárního sboru Šumice v roce 1894.

Jubielní památník požárního sboru

v Šumicích.

Vážení přátelé!

80ti leté výročí založení požárního sboru v Šumicích je významnou údálosti v životě naší vesnice. Když si uvědomíme společčný význám této organisace, která chrání, národní i soukromý majetek, mnohdy i životy nejenom našich občanů, ale i obyvatel našeho Slovácka. Je tomu 80 let, kdy pár nadšených lidí hledalo příznivce, kteří by chtěli plnit pod vysoce humáním heslem „Bližnímu ku pomoci“ toto krásné, poslání. Našim občanům není mnohdy známo kolik volného času musí věnovat členové požárního sboru

Jubilejní památník požárního sboru v Šumicích.

Vážení přátelé!

80-ti letá výroční založení požárního sboru v Šumicích je významnou událostí v životě naší vesnice. Když si uvědomíme společenský význam této organisace, která chrání, národní i soukromý majetek, mnohdy i životy nejenom našich občanů, ale i obyvatel našeho Slovácka, je tomu 80 let, kdy pár nadšených lidí hledalo příznivce, kteří by chtěli plnit pod vysoce humánním heslem „Bližnímu ku pomoci" toto krásné poslání. Našim občanům není mnohdy známo kolik volného času musí věnovat-

členové požárního sboru své praktické i teoretické přípravě, aby mohli zasáhnout, a pomoci tam, kde je této pomoci potřeba. Především je nutno upozornit na dobrovolnost této záslužné práce, kterou členové místní jednoty dělají bez nároku na jakoukoliv odměnu a to ve dne i v noci a stejně tak za mrazu a nepohody jako v letním období. Chtějí pomoci vždy tam, kde mnohdy nedbalostí nebo nevědomosti zabíjí lidé, požár nebo při jiných živelných pohromách. Toto platí též o preventivní práci, kterou místní jednoty v naší obci provádějí. Je to důkaz dobré práce našich požárníků, která je příkladná i pro mladou generaci, kterou si naši požárníci pečlivě vychovávají a připravují, aby měli svoje nástupce.

své praktické i teoretické připravě, aby mohli zasáhnout, a pomocí tam, kde kde je této pomoci potřeba. Především je nutno upozornít na dobrovolnost této záslužné práce, kterou členové místní jednoty dělají bez nároku na jakoukoliv odměnu a to ve dne i v noci a stejně tak za mrazu a nepohody jako v letním období. Chtějí pomoci vždy tam, kde mnohdy nedbalosti nebo nevědomosti zaviní lidé, požár nebo při jiných živelných pohromách. Toto platí též o prevenpráci, kterou místní jednoty v naší obci provádějí. Je to důkaz dobré práce našich požárníků, která je příkladná i pro mladou generaci, kterou si naši požárnici pečlivě vychovávají a přípravují, aby měli svoje nástupce.

Při konci 18 století se šiřila zpráva jako morová nemoc, že po celé jihovýchodní Moravě a obzvláště na našem Slovácku zuří požáry. Města a větší vesnice již měly ustaveny požární sbory, pro tehdejší dobu – moderní stříkačky a jiné hasíci potřeby. Také přes naši obec přeletěl požár, který zničíl 6 stodol, 12 obytných domků s příslušenstvím a 7 vinohrádních bud a kus vinohradu aj s ovocem. Na hašení v té době byly dřevěné putny na vodu, hlína, mokrý chlévský hnůj a plácačky na způsob lopat. Tento požár ostal v paměti občanů a v krátké době přistoupilí k činu a založili v naší obci jednotu hasičského sboru. Obec objednala ruční stříkáčku, pracovní obleky a za 3

měsíce, vystupoval hasičský sbor do hasičské zbrojnice.

Založit hasičskú jednotu v těch dobách na dědině to dalo také dostí běhu a starostí a práce. Hlavním činitelém této myšlenky byl varhaník který hrával v kostele na varhany, Agustin Kašpárek tehdy také pan školní rektor, a k tomu měl velkou pomoc devěd muzikantu na plechové nastroje do kterých vtiskl hudebního ducha a tito všichni na jeho vyzvu do jednoho se přihlasili, do hasičské jednoty. Druhy v té,době byl velký činovník pro hasičstvo byl dp. Leopold Vrbík děkán Šumický, Nezdenský, Rudický, Ujezdský, Bánovský a Maršovský.

Pan děkan měl aj dobru faru finančné podporoval nově založený sbor. Zakládajicích de členů se v tu dobu celkem přihlasilo 18.

Slavnosť svěcení stříkačky ustavena na 9. září 1894 v kostelní zahradě. Ku slavnosti se dostavili okolné sbory t j. Bojkovice Uh Brod a Záhorovice. Z vedlejší vesnice přišly také veteráni i s praporem. Konečně přiblížil se očekávaný den. Na střechách domů jsou prapory při silnici u školy stojí slavobrána s nápisem „Buďte nám vítaní“. druhá v těch místech, jak stojí pomník padlých. Jest připravéno asi třicet mládenců v krojí na omašlených koních, slovácské banderium. Tito mládenci vítájí hosty jak od Brodu tak i

od Bojkovic Od Brodu byl přivýtán pan c. k. okresní hejtman Přibýl i s jeho paní manželkou, která dělalá při svěcení kmotru.

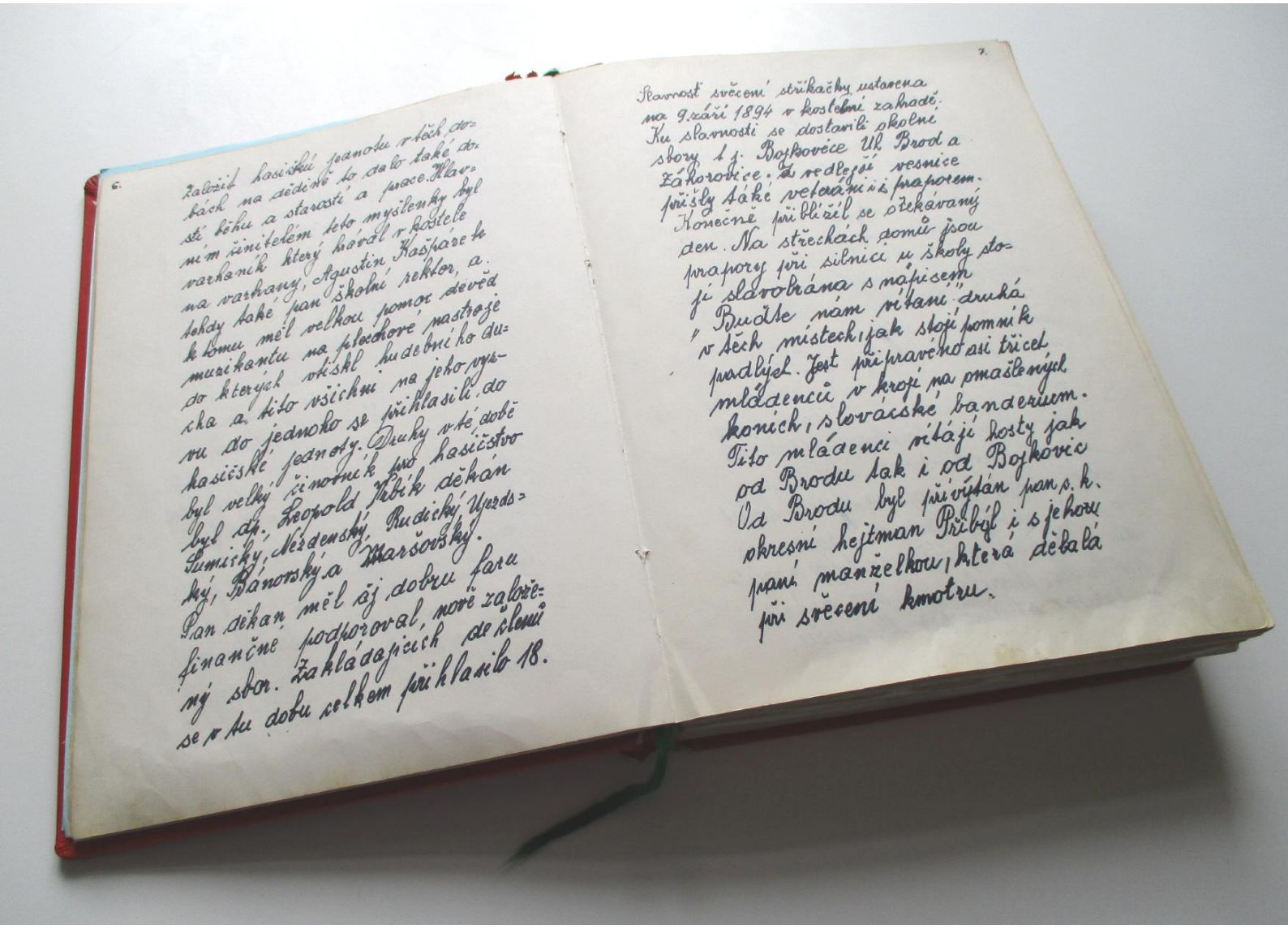

Popís hasícího stroje.

Od kterého zavodu či firmy objednala obec nebo zakladajíci mužstvo není nám znamo první střikačku. Její zbrojnice stala na dnešním místě starého domu. Tam stála, dosti velka budova zvaná obecní sýpka, ze strany jak se šlo ke hřbitovu přístavba to byla hasičska zbrojnice ve středu který byl na poschodí bylo skladiště obilí všech občanů kteří měli pozemky a obsevali ti na podzím a také i na jáře si vypujčili a na rok i úrokem oplatili. Od silnice zase přístavba dvěma okny, 1 místo obecní odpočinek a druhá pro obecní věcí.

Stroj povrch kovovy na čtyřech kolách vpředu navijak sedadlo vzadu sedadlo a truhlice s příšlusenstvím a místo pro

hadice. A vrchem přes vuz paka na na každou stranu pro 16. mužu.

Dále byl uvítán Josef Šabršula předs. 18 župy hasičské z Uh Brodu. Ze Záhorovic přijel P. Josef Kotek nadučitel a župní hasičský pokladník a P. fařár z Nezdenic Agustin Jeřabék. Započato ze svěcením, které provédl pan Leopold Vrbík farář a děkán Šumický za asistence pana faráře Agustina Jeřábka. Po ukončení těchto aktualít paní kmotra předála stříkačku hasičskému sboru těmito slovy. Odevzdávám Vám stříkačku ku obraně života a majetku blížního. Při svěcení se seřadili mládenci koňmo vřad naproti stříkačký, kterou s květin, věnců a růži byla k nedohlédnutí a družiček jak malých, ták dospělých byl obraz ohromný.

V roku 1891 takovou slavnost prováděli naši tatínkové a dědouškové svěcení čtyřtřídní školy.

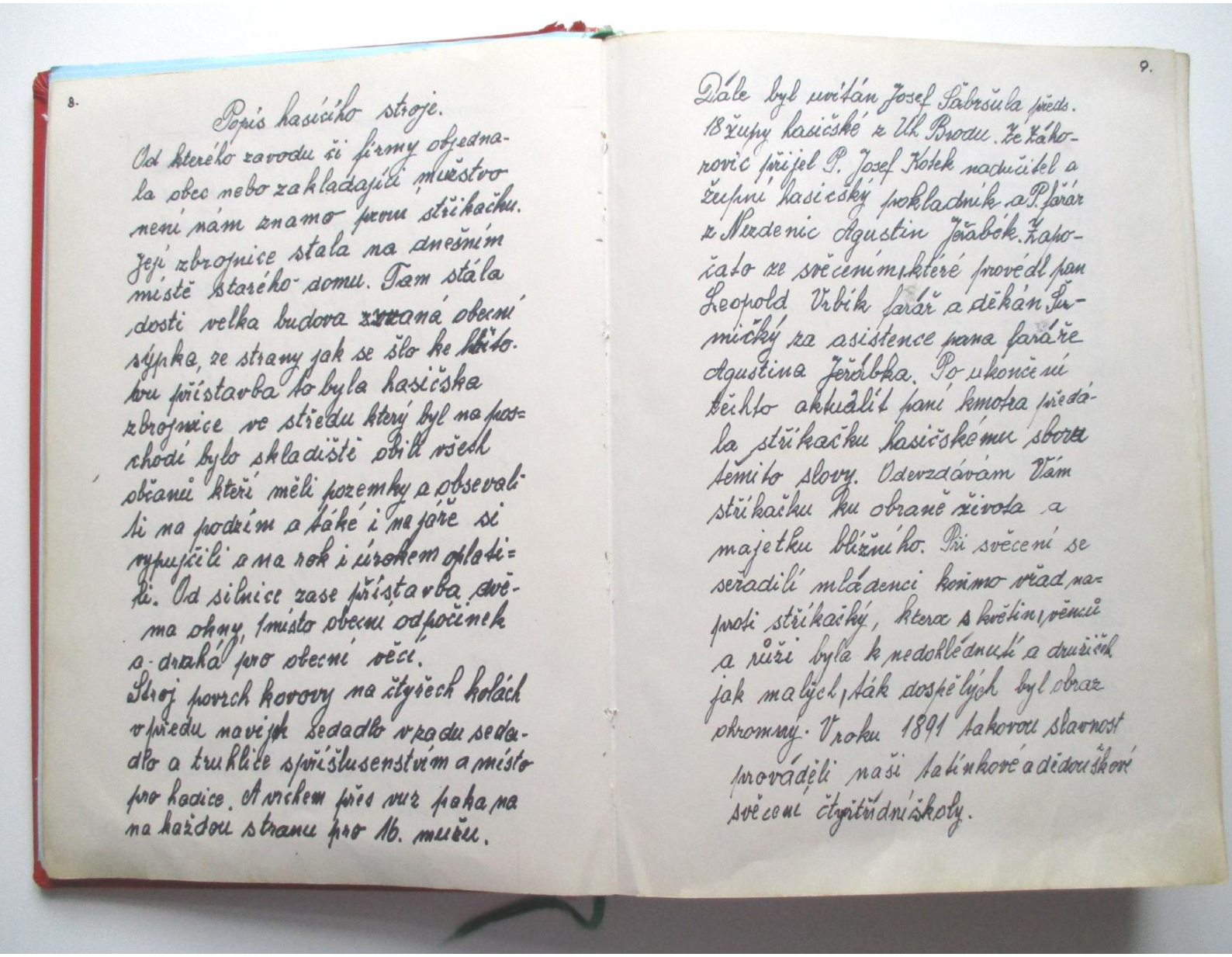

8.

Popis hasícího stroje.

Od kterého zavodu či firmy objednala obec nebo zakladající mužstvo není nám znamo první stříkačku. Její zbrojnice stala na dnešním místě starého domu. Tam stála dosti velka budova zvaná obecní sýpka, ze strany jak se šlo ke hřbitovu přístavba to byla hasičska zbrojnice ve středu který byl na poschodí bylo skladiště obilí všech občanů kteří měli pozemky a obsevali ti na podzim a také i na jaře si vypujčili a na rok i úrokem oplatili. Od silnice zase přístavba dvěma okny, 1 místo obecní odpočinek a drahá pro obecní věci.

Stroj povrch kovovy na čtyřech kolách v předu navijek sedadlo v zadu sedadlo a truhlice s příslušenstvím a místo pro hadice. A vrchem přes vůz paka na na každou stranu pro 16. mužů.

9.

Dále byl uvítán Josef Šabršula předs. 18 župy hasičské z Uh. Brodu. Ze Záhorovic přijel P. Josef Kotek nadučitel a župní hasičský pokladník a P. farář z Nezdenic Agustin Jeřábek. Započato ze svěcením, které provedl pan Leopold Vrbík farář a děkán Šumičký za asistence pana faráře Agustina Jeřábka. Po ukončení těchto aktuálit paní kmotra předála stříkačku hasičskému sboru těmito slovy. Odevzdávám Vám stříkačku ku obraně života a majetku bližního. Při svěcení se seřadilí mládenci koňmo vřad naproti stříkačky, kterou s květin, věnců a růží byla k nedohlédnutí a družiček jak malých, ták dospělých byl obraz ohromný. V roku 1891 takovou slavnost prováděli naši tatínkové a dědouškové svěcení čtyřtřídní školy.

10.
Zakládající členové hasičského sboru.
Agustin Kašparek předseda.
Hřib František velitel.
Červenka Josef míst. velitel.
Šojdr Jan míst. podvelitel.
Šojdr Josef četář od stříkačky.
Jančařík František četář od hadic.
Lorenc František četář od lezcu.
Bachůrek Josef Lezec.
Volařík Josef " "
Bařtoš František " "
Vraník Antonín " "
Hasoň František " "
Krhutek Jan pokladník.
Hřib Tomáš zapisovatel.
Šidlo Jan člen
Volařík Josef člen
Šojdr Martin trubáč
Kozub František trubáč.
11
1 první hasič sklad
Obecní odpočinek.
Tato budova sloužila pro uschování setového obilí pro občany. Na jaře vypoučil po žních, po vymlacení oplatil sněžakým urokem.

Zakládající členové hasičského sboru.

Agustin Kašparek	**předseda.**
Hřib František	**velitel.**
Červenka Josef	**míst velitel.**
Šojdr Jan	**míst. podvelitel.**
Šojdr Josef	**četář od stříkačky.**
Jančařik František	**četář od hadic.**
Lorenc František	**četař od lezcu.**
Bachůrek Josef	**Lezec.**
Volařík Josef	**" "**
Bařtoš František	**" "**
Vraník Antonín	**" "**
Hasoň František	**" "**
Krhutek Jan	**pokladník.**
Hřib Tomáš	**zapisovatel.**
Šidlo Jan	**člen**
Volařík Josef	**člen**
Šojdr Martin	**trubáč**
Kozub František	**trubáč.**

Tato budova sloužila pro uschovaní setového obilí pro občany. Na jaře vypoučil po žních, po vymlacení oplatil snějakým urokem.

Členové obecního výboru.

Dvořák František starosta.

Kubáň Tomáš radní

Stískál František " "

Dvořák František st " "

Bártoš František člen

Krhutek Jan " "

Gajdoš František " "

Kašpárek Agustin " "

Stehlíček Martin " "

Vaculín František " "

Slíva Jan " "

Volařík Josef " "

Stanovy dobrovolné jednoty hasičské v Šumicích.

1) Účelem jednoty jest spolučinkovati při nebezpečenství ohně, aby zachráněn byl život a majetek občanů.

2) Prostředky k dosažení tohoto účelu jsou: Pravidelné veřejné i soukromé pěstování tělocviku se stroji i bez nich se zvláštním zřetelem na výkony hasičské.

3) Výletní cvičení pochodová. Poučné i zábavné rozpravy a přednášky o obo-ru, tělocviku a hasičství.

4) Aby se účelu toho snadněji dosáhlo, zaveden bude ve sboru hasičském vojenský pořádek.

5) Členem činným se může státi každý občan, nejméně osmnáct let starý a mravně zachovalý.

6) Každý člen má právo návrhy činiti ve valné hromadě rokování

Stanovy dobrovolné jednoty hasičské v Šumicích.

1) Účelem jednoty jest spoluúčinkovati při nebezpečenství ohně, aby zachráněn byl život a majetek občanů.

2) Prostředky k dosažení tohoto účelu jsou. Pravidelně veřejně i soukromný pěstováný tělocvik se stroji i bez nich se zvláštním zřetelem na výkony hasičské.

3) Výletní cvičení pochodová. Poučné i zábavné rozpravy a přednášký z oboru, tělocviku a hasičstva.

4) Aby se účelu toho snadněji dosáhlo, zaveden bude ve sboru hasičském vojenský pořádek.

5) Členem činným še může státi každý občan, nejméně osmnáct let starý a mravně zachovalý.

6) Každý člen má právo návrhy činiti ve valné hromadě rokované se účastnití členy výboru voliti a také volen býti.

6) Členem býti přestává (kdo odhlásiv to výboru dobrovolně vystoupí aneb koho výbor, pro neplnění členských, pro nepočestné aneb jednotě škodné jednání vyloučí.

8) Záležitostí jednoty spravuje a) valná hromada, b) výbor a c) náčelníctvo

9) Valná hromada, kterou výbor svolává schází se každý rok jednou. Mimořádnou valnou může výbor svolati kdykoliv toho

potřeba uzná, musí jí však svolati a to nejdéle do 14 dní žádáli toho alespoň třetina členů.

10) Valné hromadě vyhražuje se a) schvalení výročních závěrečných účtů a předchozích rozpočtů b) volba starosty a změna stanov a usnesení rozejítí jednoty.

11) Výbor sestává ze starosty tří členů, náčelnictva a tří ostatních členů, kteří se vesměs na jeden rok volí a své úřady bezplatně zastavájí. Všichni musí býti svéprávní.

12 Výbor volí ze svého středu náměstka starosty, jednatele a pokladníka a schazí se na svolání starostovo, dle potřeby, musí však i býti svolán žádaji-li toho aspoň čtyři členové jeho starostu nebo

jeho náměstka vto počítaje. Jenom náleží vésti, všechny záležitosti jednoty, které nejsou vyhrázeny valné hromadě.

13 Starosta, předsedá výboru valné hromady, stará se o vykonání všech usnesení, které stanovám aneb zákonu neodporují vydává společně s náčelníkem poukázky na výdaje dohlíží vůbec ku správě a podpisuje spolu s jednatelem protokoly o valných hromadách výborem vedené jakož i všechný spisy a listiny. Na listinách však kterými se jednota mravně zavazuje musí býti podepsán téz náčelník.

14) Jednatel sepisuje i spolu podpisuje a přechovává veškeré protokoly spisy a listiny.

15) Pokladník spravuje pokladnu, přijíma a na poukázku starostovu vydává peníze, vede účty jednoty a předkládá výboru uzávěrky a rozpočty.

16)Náčelníctvo skládá skládá se z náčelníka z prvního a druhého podnáčelníka, kteří dle pořádku ve všem zastupují náčelníka ve všem je-li tento zaneprázdněn.

17) Načelníkovi naleží samostátné toliko morav. zemským zákonem ze dne 5. dubna 1873. – obmezené velení při požárech a při cvičení, vůbec ve všem vrchního velení a pořádání činného mužstva sboru hasičského a spolu působením vykonávání policie požárové v obci.

18) Veškerá usnášení stávájí se platnými prostou většinou hlasů přitomných jedině ků změně stanov nebo ke zrušení jednoty, jest potřeby většiny: dvou třetín jsou hlasy rovny platí usnesení to ku k teremu se starosta přídá buď ustním hlasováním nebo aklamací.

19 Dáváli obec. jednotě peněži nebo nebo jinou hmotnou podporu, má její právo představený schůzím výboru a valným hromadám obcovatí.

20 Členové činní oprávnění jsou nositi ve službě stejnokroj a odznak hasičskoů přilbu nade dvěma se křížujícímá sekyrámy, bližší popis kroje a vyzbroje, ustanoví se řádém – služebním.

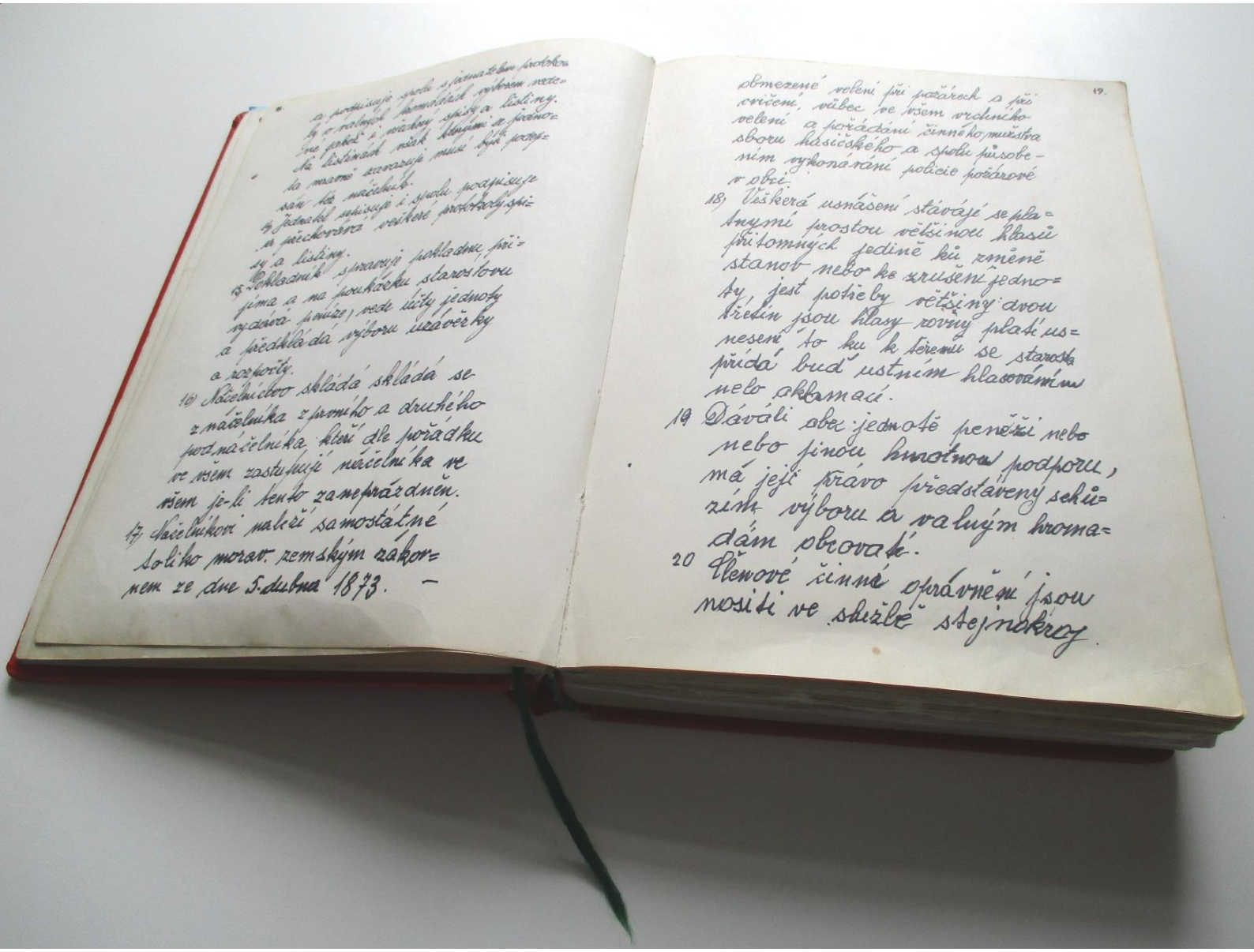

20) Spory zpoměrů spolkových vzniklé rozhoduje, dle svého nejlepšího svědomí a uznání, smírčí soud, z jehožto nálezu odvolati se nelze.

Smírčí soud skládá se z pěti svéprávných členů jednoty z nichž každá strana zvolí, načež tito čtyři zvolí sobě většinou hlasů, po po případě losem člená pátého za předsedu. Nevykonáli jedna strana volby, tyto do lhůty tři dnů, zvolí straná druhá i ostatní rozhodčí.

21) Jednota se rozejde usneseli se otom valná hromada, aneb klesneli počet členů činých pod počet deset. V tomto případě, byla-li jednota uředním rozpuštěním zrušena svěří se veškeré její jmění, které se hasičskému účelu nikdy odciziti nesmí, obcí která je tak

rozpuštěním zrušena svěří se veš=
keré její jmění, které se hasičskému
účelu nikdy odciziti nesmí, obci která
je tak dlouho spravovati bude až se
opět zřídí nová dobrovolná je=
dnota hasičská.

Krátké vzpomínky z mojích 80 let
naší vesnice.

1.

Ty Šumice jsou vpěkné dolince,
jest tam, mnoho stromařadí měl
jsem děvče namluveno, chodí mě
za ní jiný.

dlouho – spravovati bude až se opět zřídí nová doborovolná jednota hasičská.

Krátké vzpomínky zmojích 80 let

naší vesnice.

1.

Ty Šumice jsou vpěkné dolince, jest tam mnoho stromořadí měl jsem děvče namluveno, chodí mě za ní jiný.

Naše vesnice za dřívějších dob mělá byti rozložená k jihoseverní straně, ale po velkém požáru se měla přestěhovat k potoku Rudickém a podle toku se blížíla k jihu k řece Olšávě, která protéká od východu k západu Při tom to toku k východu jest mlýn, který za mého dětství byl upraven. – mletí na kameny, ale vtouto dobu byl adaptován na válce. Ale 1924 výhořel, opět přiveden do moderního stavu, měl již 4 majitele a dnes nemele, stoji. V dolním konci vesnice stoji druhý, který dle starého složení jest mletí kámeném Byli u nás 3 obchody smísené zboží, 3 hostince, 4 kovaři, 1 pálenice 3. prese, dřevěné silné klady na tlačení ovocného vína. Asi 46 šušáren na sušení ovoce všeho druhu.

Náš kotár je zde v našém hodně rozložitý a v dřívějších dobách ta půda nechtěla dáti tou úrodu, kterou vydá v dnešní době. Zemina jest těžká černojílová a žlutojílová, byla přemokřena spodníma vodami a studená. Ano měli jsme úrodnou půdu při toku řeky Olšavy a potoka Rudického a potoka Ledského. Také bylo mnoho půdy kamenité, ale vzpomínán na dědoušký, kteří říkali, kde je kámen tam, je vláhá a kde je vláhá, tam všechno roste. Pěstovali jsme obilniny, rež, pšenici, ozimy, ječmen a dnes u nás roste také olejnatá řepka. Jaro, jarní pšenice, ječmen, oves, kukuřici na zrno – také v dnešní době i na siláž vše druhy travin, vojtěšku, jetele červený.-

Vyučtování 1 deseti-letí sboru dobrovolných hasičů, 1894 až 1904.

Od založení jednoty naší zakladatelé do 1. desetiletí zaznamenali 63 členských schůzí 16 výborových V pokladní knize zjišteno 38 položek za výzbroj a kroj příslušenstvím. Dále zjištěny dary a podpory pro zakládájicí hasíčstvo. Pan Janáček sládek z Uh. Brodu 25 zlátých 5 beden piva Pán hrabě ze Světlova 10 zl. Obecní zastupitelstvo obce Šumic 150 zl. Každým rokem obecní pokladna proplácela z obecního rozpočtu hasičkému 100 zl. Všechny pokuty sousedské spory, škody, při pasení dobýtka polní krádeže, lesní byli

obecním výborem souzený ve prospěch obec-hasičské pokladný. Od založení a výcviku s novou stříkačkou do 1. jubilea v obci 11. požaru, 7 v Bojkovicích 3 Světlov 8 v Bánově 1. v Rudicích 1 Újezdě 1 lesní. Požár v Goliášce při zeléném průseku, celkem 32 požárů. Roku 1904 žačala skoro z podzimu zima, byla nelítostná, ledy namrzlé 35 cm, snad i více a také hodně sněhu. Bylo po hromnicích. A jak se říka na hromnice o hodinu více a také to bylo pravdivé. Blíží se k sv. Matěji 24 února. Započalo úžasné tání, jak ve dné, tak snad ve větším měřítku i vnoci. S polí se velkým lomozem hrnuly potoký špinávé vody do řek. Na řekách ledy velkým rachotem praskaly a zdůvaly se. Z řek voda se začala vylévát

z Břehu. Obava povoďen! Trubači vyhlásili poplach. Nejvíce ucpáná řeká Olšava pod Šintlerovým mlynén.

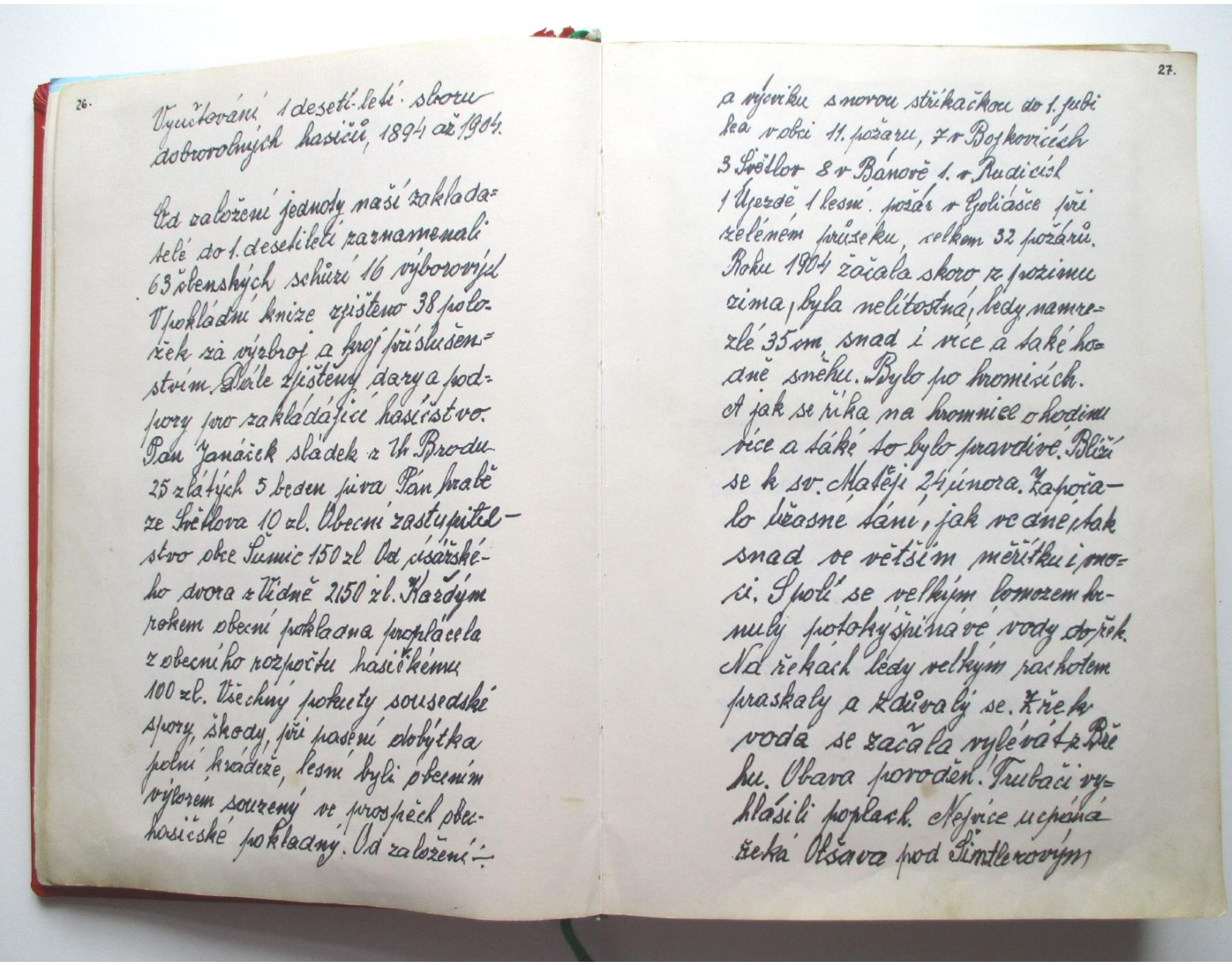

26.

Vyučtování 1 desetiletí sboru dobrovolných hasičů, 1894 až 1904.

Od založení jednoty naší zakladatelé do 1. desetiletí zaznamenali 63 členských schůzí 16 výborových. V pokladní knize zjištěno 38 položek za výzbroj a kroj příslušenstvím. Dále zjištěny dary a podpory pro zakládající hasičstvo. Pán Janáček sládek z Uh. Brodu 25 zlatých 5 beden piva Pán hrabě ze Světlova 10 zl. Obecní zastupitelstvo obce Šumic 150 zl Od císařského dvora z Vídně 2150 zl. Každým rokem obecní pokladna proplácela z obecního rozpočtu hasičkému 100 zl. Všechny pokuty sousedské spory, škody, při pasení dobytka polní krádeže, lesní byli obecním výborem souzený ve prospěch obechasičské pokladny. Od založení

27.

a výcviku s novou stříkačkou do 1. jubilea v obci 11. požaru, 7 v Bojkovicích 3 Světlov 8 v Bánově 1. v Rudicích 1 Újezdě 1 lesní. požár v Goliášce při zeleném průseku, celkem 32 požárů. Roku 1904 začala skoro z pozimu zima, byla nelítostná, ledy namrzlé 35 cm, snad i více a také hodně sněhu. Bylo po hromicích. A jak se říká na hromnice o hodinu více a také to bylo pravdivé. Blíží se k sv. Matěji 24 února. Započalo úžasné tání, jak ve dne, tak snad ve větším měřítku i vnoci. S polí se velkým lomozem hrnuly potoky špinavé vody do řek. Na řekách ledy velkým rachotem praskaly a zdůvaly se. Z řek voda se začala vylévát z Břehu. Obava povoděn! Trubači vyhlásili poplach. Nejvíce ucpáná řeká Olšava pod Šintlerovým

Netrvalo dlouho, přišli statní můžové – náčiní dlouhé háky a pantoký také přišli na pomoc i ostatní občané a netrvalo to dlouho, ty velké kusy se prosekaly a za velikého rachotu divé vlny odnášely drobné ledy. do větší řeky. Po této jejich službě, blížily se velikonoce, měli zase parádní službu stráž v božím hrobě dva muži 1 hodinu od 8 hod. ráno do 5 hodin večer v pátek jakož i v sobotu od rána do 3 hodin a vskřísení v parádním pochodě ve dvojstupu po vesnici a v měsící červnu průvod božího těla po vesnici. A každého 31. prosince do kostela za poděkování za uplýnulý rok. Tím škočeno 1 desetíleté jubileum.

28.
mlynén. Netrvalo dlouho, přišlo stac-
tní můžové-náčiní dlouhé háky
a pantoky tdké přišli na pomoc
i ostatní občané a netrvalo to
dlouho, ty velké kusy se prose-
kaly a za velikého rachotu divé
vlny odnášely drobné ledy.
do větší řeky. Po této jejich služ-
bě, blížili se velikonoce, měli zase
parádní službu stráž v božím hro-
bě dva muži 1 hodinu od 8 hod. rá-
no do 5 hodin večer v pátek jakož
i v sobotu otrána do 3 hodin a
vskříšení v parádním pochodě
ve dvojstupu po vesnici a
v měsíci červnu průvod božího
těla po vesnici. A každého 31 pro-
since do kostela za poděkování
za uplynulý rok. Tím skořeno
1 deseti leté jubileum.
29.
Sbor Sokolů
PLES
dobrovolného hasičského
sboru v Šumicích
Lev Šen

28.
mlynén. Netrvalo dlouho, přišlo stac-
tní můžové-náčiní dlouhé háky
a pantoky tdké přišli na pomoc
i ostatní občané a netrvalo to
dlouho, ty velké kusy se prose-
kaly a za velikého rachotu divé
vlny odnášely drobné ledy.
do větší řeky. Po této jejich služ-
bě, blížili se velikonoce, měli zase
parádní službu stráž v božím hro-
bě dva muži 1 hodinu od 8 hod. rá-
no do 5 hodin večer v pátek jakož
i v sobotu otrána do 3 hodin a
vskříšení v parádním pochodě
ve dvojstupu po vesnici a
v měsíci červnu průvod božího
těla po vesnici. A každého 31 pro-
since do kostela za poděkování
za uplynulý rok. Tím skořeno
1 deseti leté jubileum.
2.
29.
3.
Sbor Sokolů
PLES
dobrovolného hasičského
sboru v Šumicích
v obec. hostinci p. Fr. Tlacha.
Dne 7. ledna 1900. o 7. hod. večer.
Hudba spolková.
Vstupné za osobu 20 kr.
Lev Šen

2.

I. SJEZD
ČSPO
1956
Kčs

I. SJEZD
ČSPO
1956
Kčs

I. SJEZD
ČSPO
1956
Kčs

I. SJEZD
ČSPO
1956
Kčs

3.

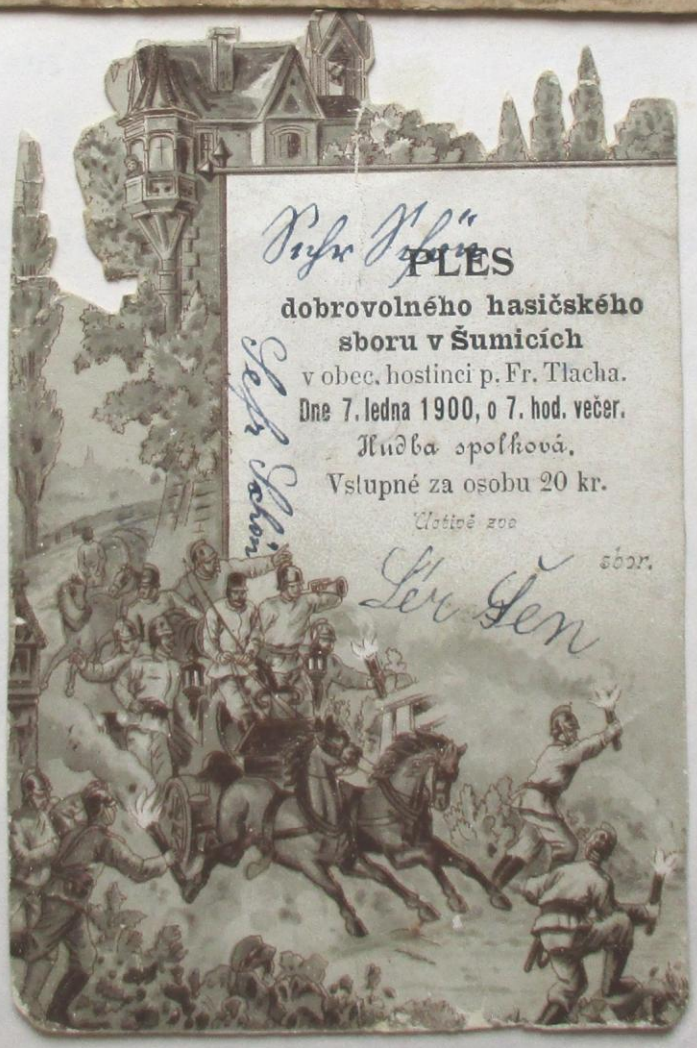
PLES
dobrovolného hasičského
sboru v Šumicích
v obec. hostinci p. Fr. Tlacha.
Dne 7. ledna 1900, o 7. hod. večer.
Hudba spolková.
Vstupné za osobu 20 kr.
Uctivě zve
sbor.

Začátek druhého jubilea až 1914 dluhá doba, ale plnně uteče. Naši hasiči plní svoje povinnosti, jak jim určují jejich povinosti, a stanoví pravidelné dodržování výročních schůzi, voleb a poslušnosť svojím představeným. Přesně dodržovat týdenní cvičení, jak se strojem, ták i pochodová, svoje svěrené věci udržovat ve vzorném pořádku, jak stroj ták i hadice a mět na zřeteli a vědomí chránit proti požáru co není zachváceno a neznati rozdílu mezi postiženým. V roce 1906 v ráních hodinách přijel jezdec na koni z obce Bánova prosit o pomoc. „U nás hoří dvůr“ Pomoc byla okamžitě svolána. Koně dobří tahané Jana Juřeníka č 150. Nasedlo 15 mužů na stříkačku a jeli Synčákovou uličku za podsedký podle

potoka. Ledského na Bánovský chodník Na chodníku byl přes potok chodník mostek dřevěný, vršek býl poškozen 2 mostíký scházelý, ták nebylo možné přes most přejeti Tak tehdejší velitel řídil připřeš Tlach Mikůláš č 84 zabočil do práva pod most vjél do potoka i stím zatížením a na pravé straně odletělo zadní kolo s osu od nápravy. 2 hasiči spadli do potoka bez úrazu a koně stím zatížením vytrhli stříkáčků na sucho Na suchu se useknúl u potoka asi 10 cm topol. asi 3 m 50 cm dlouhý připevníl se ve spodku stroje a pokračovalo se k požáru. Ještě dosti záchránili a domu se stastně dostali 3 kováři hasiči, kteří byli také při požáru, osu svařili a mohli jsme postupovat dále. V roce 1906 v měsicí červnu v ranních hodinách

vznikl požár u Bachůrků na malé straně č 17. Při tomto požáru se rozběsnil tak silný vítr ze straný jeho – zapádní, tákže vkrátké době bylo obytných domků v plaménech. Záznamu od toho není, pamětníci jsou, kdy se postavíly ty výhořelé domky na obývání.

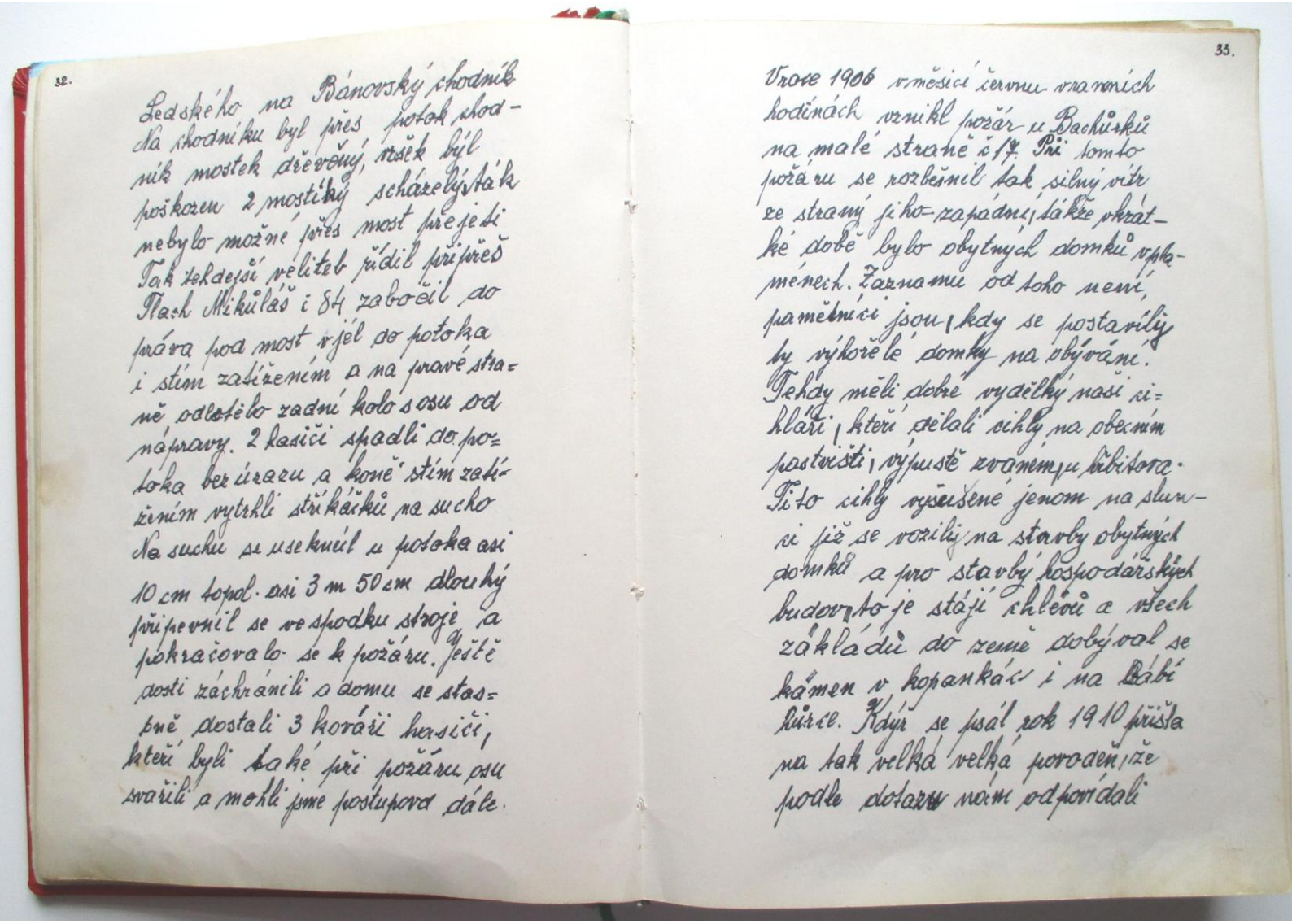

32.

Ledského na Bánovský chodník
Na chodníku byl přes potok chod-
ník mostek dřevěný, vršek býl
poškozen 2 mostíky scházelý, ták
nebylo možné přes most přejeti
Tak tehdejší veliteb řídil připřeš
Flach Mikuláš i 84 zabočil do
práva pod most vjel do potoka
i stím zatížením a na pravé stra=
ně odletělo zadní kolo s osu od
nápravy. 2 hasiči spadli do po=
toka bez úrazu a koně stím zatí-
žením vytrhli stříkačku na sucho
Na suchu se usekněl u potoka asi
10 cm topol. asi 3 m 50 cm dlouhý
připevnil se ve spodku stroje a
pokračovalo se k požáru. Ještě
dosti záchránili a domu se stas=
tně dostali 3 kováři hasiči,
kteří byli také při požáru osu
svařili a mohli jsme postupovat dále.

33.

V roce 1906 v měsíci červnu v ranních
hodinách vznikl požár u Bachůrků
na malé straně č 17. Při tomto
požáru se rozběsnil tak silný vítr
ze straný jiho-zapádní, tákže vkrát-
ké době bylo obytných domků v pla-
ménech. Záznamu od toho není,
pamětníci jsou, kdy se postavíly
ty výhořelé domky na obývání.
Tehdy měli dobré vydělky naši ci=
hláři, kteří dělali cihly na obecním
pastvišti, výpustě zvaném u hřbitova.
Tito cihly vysušené jenom na slun-
ci již se vozily na stavby obytných
domků a pro stavby hospodářských
budov, to je stájí chlévů a všech
základů do země dobýval se
kámen v kopankách i na Bábí
hůrce. Kdyř se psál rok 1910 přišla
na tak velká velká povodeň, že
podle dotazu nám odpovídali

Tehdy měli dobré vydělký naši cihláři, kteří dělali cihly na obecním pastvišti, výpustě zvaném, u hřbitova. Tito cihly vyšušené jenom na slunci již se vozily na stavby obytných domků a pro stavbý hospodářských budov, to je stájí chlévů a všech základů do země dobýval se kámen v kopankách i na Bábí hůrce. Kdýž se psál rok 1910 přišla na tak velká velká povodeň, že podle dotazu nám odpovídali

Lesní požár rok 1906 8 srpna.

Každým rokem v tuto žnovu dobu vypráví se procesí lidí do poutního místa na pouť do Provodova. Odcházejí ve 3 hodinu zdomova a přichazejí na druhy den ke 4 hodině nazpět

Jdou lesem do Luhačovic malý odpočinek, pak postupují do obce Řetěchov, kdež přenocují a rano postupují až do kostela putního místa Provodova. V kostele se učastní všech bohoslužeb, nakupí svým domacím něco s putí a po obědě se vracejí zpět. Kdýz se procesí dostalo a ku kapli ktérá je v lesí nad Provodem za jasného a slunneho počasí bylo viděti naší obec, zahalenou v kouři přitom někdo pronesl „Šumice hoří!“

Celý tento dáv se dál s kopcu Provodovských do takového šíleného utěku ale každý na svoji pěst a zastavíl se, až v Šumicích na lásku. Hořel les Goliáška u Zeleného průseku. před 150 lety. Přešla přes naši vesnici poškodila

zahrady a nejvíce škody bylo na dvou železničných mostech, protože vlak od Slovenská jel jenom do Bojkovic a zdoly do do Brodu. Nejvíce škody měli kolo Hradiště při řece Morávě. Také při této povodní se zúčastníli jak záchráných prácích, tak i hygienických, to je vytáhnutí povodňových vod ze studní, ze sklepů ve škole, vé faře ve dvou hostincích jak v obecním tak i Tlachů.

Dle protokolu dne 14. ledna 1907 přišlo na dobírku, nemožno zjistit o které továrny 23 kabátů soukených a 24 kabátů a 24 kalhot plátěných. Toto plátěné oblečení si sbor ponechál a proplatil, ale soukéné vrátil jelikož to sukno bylo proleželé a velmi sešlé.

Druhé desetíletí sboru dobrovolných hasičů v Šumicích 1914.

Valná hromada druhého výročí svolaná dne 24 ledna 1914 o 7 hodině večerní obecním hostinci u Synčákú. Valnou hromadu zahájil předseda, přivítál všechny členy a přátele hasičstva, vzpomenul bratry zakladatéle povstáním a minutovým tichem. Po tomto aktu předává slovo bratru veliteli sboru. Velitel ovšem ze záznamu předčítá 15 bratru ze základájích již vystoupilo a 24 nastoupilo. Dalo požáru v místě 6 stodol 8 domku. Banové 4. v Ujezdě mlýn pod kopcem v Rudicích 3 domky a 1910 roku, povodně. Sbor zakoupil ruční přenesnou stříkačku zvanou berlovku.

Dále provedený volby kdež se hlasovalo jednohlásně.

za předsedu zvolen František Hřib.

za velitele. Mikůlaš Tlach
Mis vel. Jan Šojdr
Pod. vel. Josef Kudela.
Jed. Tomáš Hasoň.
Pohl. Josef Kudela
Čet. střík. František Lorenc
Četa lez. Richard Slezák
Čet had. František Bartoš.
Lezci jsou zvol. Jan Hřib
Jan Synčák,
Frant. Kořenek
August Pavliček
Do výloru Frant Hásoň
Jan Hřib
Frant Brumovský
Ján Synčák.
Trubači Martin Šojdr
Jan Ulek.

Dálé provedený volby kdež se hlasovalo jednohlásně.

za předsedu	**zvolen**	**František Hřib.**
za velitele.	**" Mikůlaš Tlach**	
Mis vel.	**Jan**	**Šojdr**
Pod. vel.	**Josef**	**Kudela.**
Jed.	**Tomáš**	**Hasoň.**
Pokl.	**Josef**	**Kudela**
Čet. střík.	**František**	**Lorenc**
Četa lez.	**Richard**	**Slezák**
Čet had.	**František**	**Bartoš.**
Lezci jsou	**zvol. Jan**	**Hřib**
	Jan	**Synčák**
	Frant.	**Kořenek**
	Agust	**Pavliček**
Do výboru	**Frant**	**Hásoň**
	Jan	**Hřib**
	Frant	**Brumovský**
	Ján	**Synčák.**
Trubači	**Martin**	**Šojdr**
	Jan	**Ulek.**

Chýlilo se ke žním roku 1914, když dolétla zprává, že arcivévoda František Ferdinand, jenž měl porozumění pro snahy ujařmených národů slovánských, byl zavražděn rukou úkladnou. A již shromažďovaly se nad naší zemí hrozivé mraky, jež hrozily zkázu naší drahé vlasti. Ze severu hrůzně na nás pozíral železem obrnený Prušák, na jihu odbýval nás s posměšky vídenský dvůr a na jihovýchodě plnil své nitro vzetekem proti nám Maďar. A tu nebylo divu, že zalkaly české země, když úklady berlínského dvora zahynul jejich příznivec, jenž jako budoucí vládce jim mohl značně prospěti. Za tím, co u nás byl smutek, panovala v Německu tajná radosť, že naskytla se záminka k válce. Válka! To bylo slovo, jež tak na Němce

učinkovalo. Berlínská vláda byla přesvědčena o své vojenské převaze a proto velmi ochotně uchopila se naskytnuvší se příležitostí. Z návodu pruského, vyhlásil František Josef I. Srbskou válku, měsíc po sarajevském attentátu (28. července) Vše bylo již německou politíkou promyšleno. Rakousko-Uh měli napadnouti Srbsko pod pod záminkou vraždy sarajevské, ježto vrah následníka trůnu byl Srb, Německo pak chtělo rozvrátiti Rusko, které bylo spojencem Srbska. Tak tedy povolala vláda četné bojovníky pod své výbojné prapory, každého, kdo byl jen trochu schopný, poslala na bojistě. Mnozi naši krajané Češi Poláci, Slovinci a. j. musili do vřavy válečné, aby tam potírali a hubili své slovanské bratry

vraždit sami, mřít jen proto – že se tak vládě zlíbilo a že byli Slované. Tu konečně vzpamatoval se český a poznal že válka směřuje k porobení Slovanstva, k němuž i on sám náleží tu poznal že proti vlastní krvi bojuje, že sám sebe vlastně ubijí, tu počal český lid uvnitř pracovat, by čelil nebezpečí které mu hrozilo od národů německých. Více a více prchali čestí vojíni do zajetí tvořili české legie, za těžkých okolností žili v cizině a bojovali proti svým vrahům a utlačovatelům Však ani ostatní státy nemohly již patřiti na nezměnou pýchu Německa, i vyvstaly, aby se postavily proti němu. Byly to hlavně Spojené státy, Rumunsko a Itálie. Naproti tomu zaprodalo se do služeb německých Turecko, a Bulharsko. A brzy ukázalo se,

že něměli Čechové nadarmo – slavnou historii. Udatně a mocně bušili české legie do řad německých a maďarských ukrutníků, dávali jim cítiti, že proti právu český lid zotročují, nutí do bratrského vraždění, že neprávem vynucují rekvisicemi potravu obyvatelstvem tak těžce mozolnou práci zaslouženou, že nezůstanou nepomstěny ty drahé osoby české které pod tvrdou knutou německého režimu prolily svou krev a život musili obětovat, proti své vůli, v boji proti krevním bratrům slovánský, že ne nadarmo vysílal národ český denně tisíceré vzdechy k nebi o pomoc, když vláda žírné kraje české vyssávala, a národ odstrkokovala jako macecha, která nenávídí dětí nevlastních její péčí sveřených. A dále a dále

pracovaly české zbraně, chránily své přátele, kteří se sními do řad proti Německu postavili, kryly Francouzy, Rusy a Italy před surovostí nepřátelských vojsk a získavaly nové bojovníky z rad nepřátelských, vnichž Slované jmenovitě Čechové stavěni vždy byli do předních řad, zhoubě na pospas.

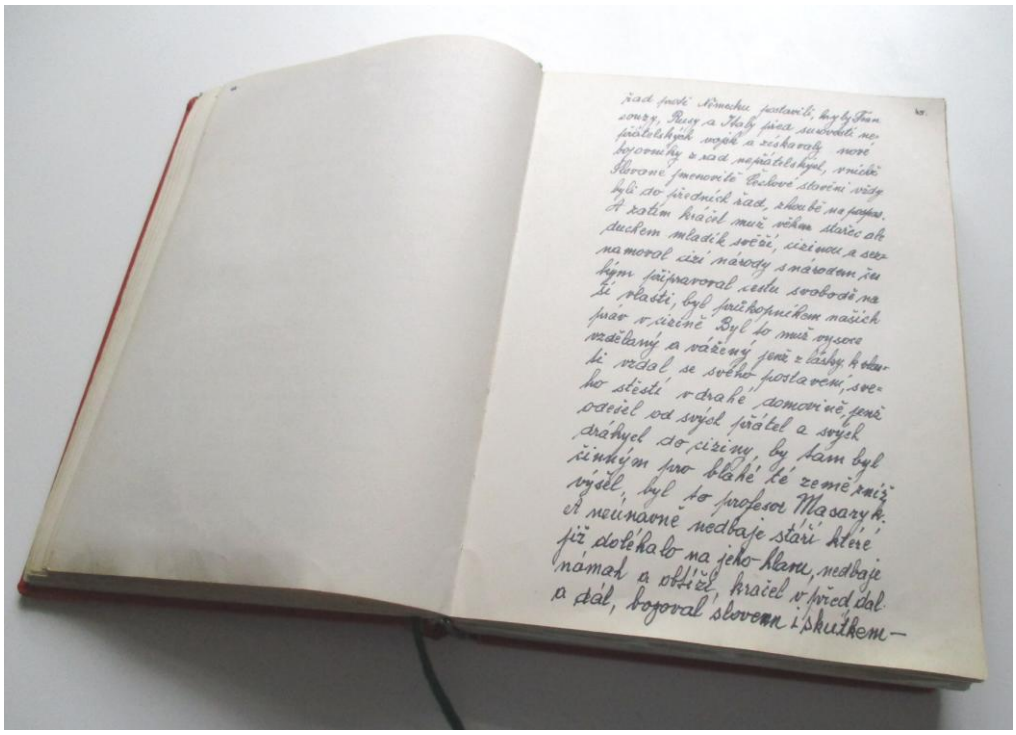

A zatím kráčel muž věkem stařec ale duchem mladík svěží, cizinou a

seznamoval cizí národy s národem českým připravoval cestu svobodě naší vlasti, byl průkopníkem naších práv v cizině Byl to muž vysoce vzdělaný a vážený jenž z lásky k vlasti vzdal se svého postavení, svého štěstí v drahé domovině, jenž odešel od svých přátel a svých dráhych do ciziny, by tam byl činným pro blahé té země zníž výšel, byl to profesor Masaryk. A neúnavně nedbaje stáří které již doléhalo na jeho hlavu, nedbaje námah a obtíží, kračel v před dal a dál, bojoval slovem i skutkem – za porobený český národ, až zvítězil a přinesl národu svému svobodu, po které ujařmený lid tolik toužil.

Přišel den 28 října 1918 den svobody. Se všech konců naší drahé československé

vlasti zahlaholily zvony a radostně plynula ze rtů na všech stranách česká hymna „Kde domov můj“ Kde kdo jásal a veselil se, nastalo bratření mezi všemi, všeobecné nadšení a jásání neme-konce. Hned zapoměl český lid na všechny křivdy, rány a uřážky, na věskerou krev, jež nevinně vytekla, na všecky životy jež byli zničeny na všecky škody, žalosti a strasti jež bylo mu vytrpěti. A nemstil se na Němcích odpustil jim. A hle! Němci kteří k v našich zemích bydlí, cítili se utlačovanými – Proč? Poněvadž nemohli sami vladnouti. Hned zvihali se na všech stranách a chtěli se odtrhnut, nechtěli zůstat spojení stou zemi, vníž tak dlouho žili, kténa je živila a které až do poslední chvíle hleděli co nejvíce viužikkovati. Netrvalo dlouho a nad osvobozenou

vlastí sklenula se obloha míru, jenž tak dlouho marně byl čekán. Mír snesl se konečně na ty požehnané luhy československé vlasti, by zacelil všechny ty hrozné rány, jež zasadila našemu národu a naším zemím divá litice války.

Z naších 22 ti členú dobrovol-hasičů 18 bylo ve válce a 4 zustali doma jako přestárli Z války se vratilo 17. Jeden padl Slezák Richard na Italském bojišti vroce 1917.

K dyž 1914 nastoupili náší břatří ke svým odílom do války v kratké době se příhlasilo 10 statných děvčat 8.16 letých chlapcu nic se nepostradalo stav k požáru byl plný.

Přišel rok 1919. jarní měsíce byli velmi deštivé obvašte měsíc červen tot měsíc senoseče každým dnem bouřká. Přišel měsíc červenec. 8 července o poledních hodinách s prutrží mráku ze severo-vychodní straný potok Rudický zatopil půl vesnice ješte korýto potoka bylo plné vody, tak po třetí hodině od.poledne druhá bouřka postupovala ze zapadu při uplném setmění, zmrakú sršelý blesky voda lela jako z konve. Vypadalo to jako na konec světa.

Lidé stěhovali se od řeký Olšavý, všechno šaty, jídlo dobytek na již stranu do vyššího položení. Sám mam dům v takovém položení nebo olšava teče za našima zahradama, tak jsem musil vyklidít všechno. Voda z břehu olšavy

vystoupila a vběhla do vesnice k 6 hodině večer a ke 3 hodině po pul noci žačala upadat do říčního koryta, hasiči měli kteří nebyli ohrožení službu celou noc, měli mnoho práce domky ze surových cihel se bortilý a padalý obvláště suchý řádek a malá strana. Již začalo svitat, lidé ktéří se mohli dostat do svého domku se vraceli aby viděli tou noční spoušt. V některých domech bylo spousta vody která se dostala do vnitř okný nebo dveřmi které byli špátně uzavřené tak kterou cestou přišla tam i odešla, ale po ní zůstala spousta bahna a nanosu. Velké hromobití bylo slyšet s pitíských hor, a netrvalo to dlouho přišel z Bojkovkého nadráží telefon, aby občáne kteří bydlí v povodí olšavý by se okamžitě vzdalilí, prutrž mraku v horách

Lidé stěhovali se od řeky Olšavy všechno šaty, jídlo dobytek na již stranu do vyššího položení. Sám mam dům v takovém položení nebo olšava teče za našima zahradama, tak jsem musil vyklidit všechno. Voda z břehu olšavy vystoupila a vběhla do vesnice k 6 hodině večer a ke 3 hodině po pul noci začala upadat do říčního koryta, hasiči měli kteří nebyli ohrožení službu celou noc, měli mnoho prace domky ze surových cihel se bortily a padaly obvlásti suchý řádek a malá strana. Již začalo svitat, lidé kteří se mohli dostat do svého domku se vraceli aby viděli tou noční spoušť. V některých domech bylo spousta vody která se dostala do vnitř okný nebo dveřmi

větší povoděn ják byla noční. Tak během necelé půl hodiny již jsme to měli u nás. Ti občané, kteří neslyšeli té vyzvý, a zůstali doma, vylézali na svých dvoréch na vysoké stromý a volali o pomoc. Na draze ve střed. obce bylo nameřeno 15 cm vody od kolejnic do vrchu. Toto divadlo začalo o pul 7 hodiny ranní až do 11 hodiny do poledné. Kdo to pozorovál z vyšších míst, viděl široké jezero ve velkém hukotu a pohybu.

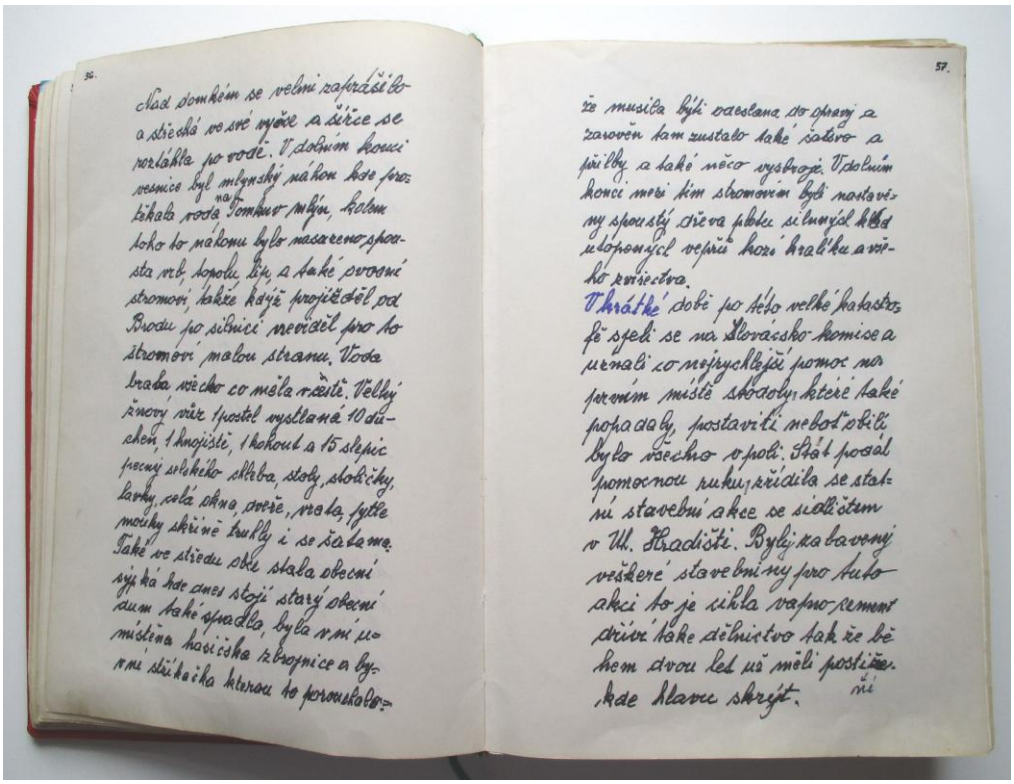

Nad domkém se velmi zaprášilo a střechá ve své vyšce a šířce se roztáhla po vodě. V dolním konci vesnice byl mlynský náhon kde protěkala voda na Tomkuv mlýn, kolem toho to náhonu bylo nasazeno spousta vrb, topolu, lip, a také ovocné stromoví, takže když projížděl od Brodu po silnici neviděl pro to stromoví malou stranu. Voda brala všecko co měla v cestě. Velký žnový vůz 1 postel vystlaná 10 duchen, 1 hnojistě, 1 kohout a 15 slepic pecný selského chleba, stoly, stoličky, lavky, celá okna, dveře, vrata, pytle mouky skříně truhly i se šatama. Také ve středu obce stala obecní sýpká kde dnes stojí starý obecní dum také spadla, byla v ní umístěna hasičska zbrojnice aby v ní stříkačka kterou to porouchalo. – že musila býti

odeslana do opravy a zarověn tam zustalo také šatsvo a přilby a také něco vyzbroje. V dolním konci mezi tím stromovím byli nastavěny spoustý dřeva plotu silnných klad utopených vepřů kozí kralíku a všeho zvířectva.

V krátké době po této velké katastrofě sjeli se na Slovácsko komise a uznali co nejrychlejší pomoc na prvním místě stodoly, které také popadaly, postaviti neboť obilí bylo všechno v poli. Stát podál pomocnou ruku, zřídila se statní stavební akce se sídlištem v Uh. Hradišti. Byly zavabený veškeré stavebniny pro tuto akci to je cihla vapno cement dříví také dělnictvo tak že během dvou let už měli postižení kde hlavu skrýt.

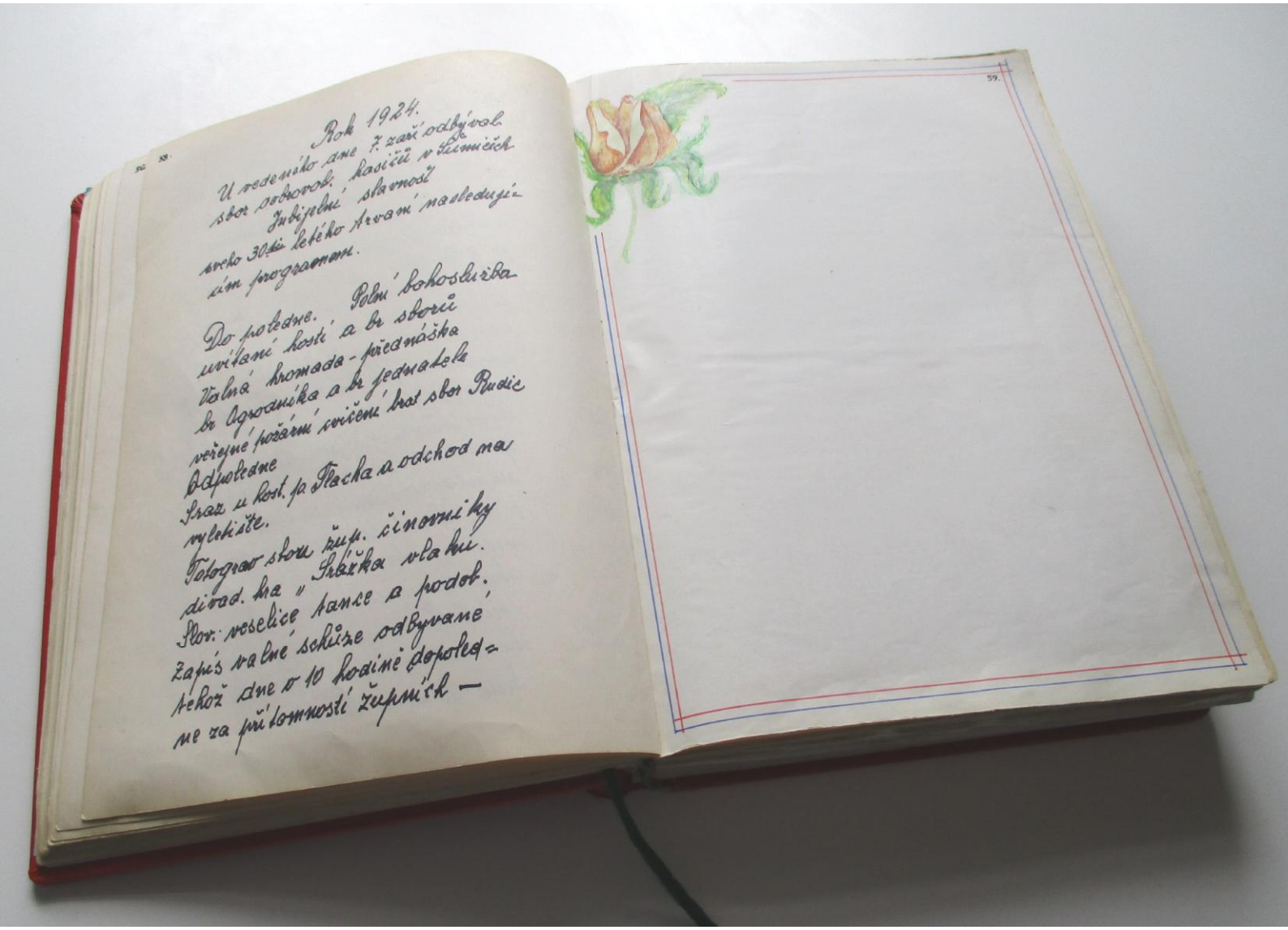

Rok 1924.
U vedeného dne 7. září odbýval
sbor dobrovol. hasičů v Šumičích
Jubilejní slavnost
svého 30-tí letého trvání následují-
cím programem.

Do poledne. Polní bohoslužba
uvítání hostí a br sborů
Valná hromada - přednáška
br Ogrodníka a br jednatele
veřejné požární cvičení brat sbor Rudic
Odpoledne
Sraz u host. p. Flacha a odchod na
vyletiště.
Fotograv sboru žup. činovníky
divad. hra „Srážka vlaku.
Slov: veselice tance a podob.
Zapis valné schůze odbývané
téhož dne o 10 hodině dopoled-
ne za přítomnosti župních —

Rok 1924.

U vedeného dne 7. září odbýval sbor dobrovol. Hasičů v Šumicích

Jubijelní slavnosť

svého 30ti letého trvaní nasledujícím programem.

Do poledne. Polní bohoslužba

uvítaní hostí a br sborů

Valná hromada – přednáška

br Ogrodníka a br jednatele

veřejné požární cvičení brat sbor Rudic

Odpoledne

Sraz u kost. p. Tlacha a odchod na vyletište.

Fotograv sboru žup. činovniky

divad. hra „Srážka vlaku.

Slov. veselice tance a podob.

Zapís valné schůze odbyvané

tehož dne o 10 hodině dopoledne

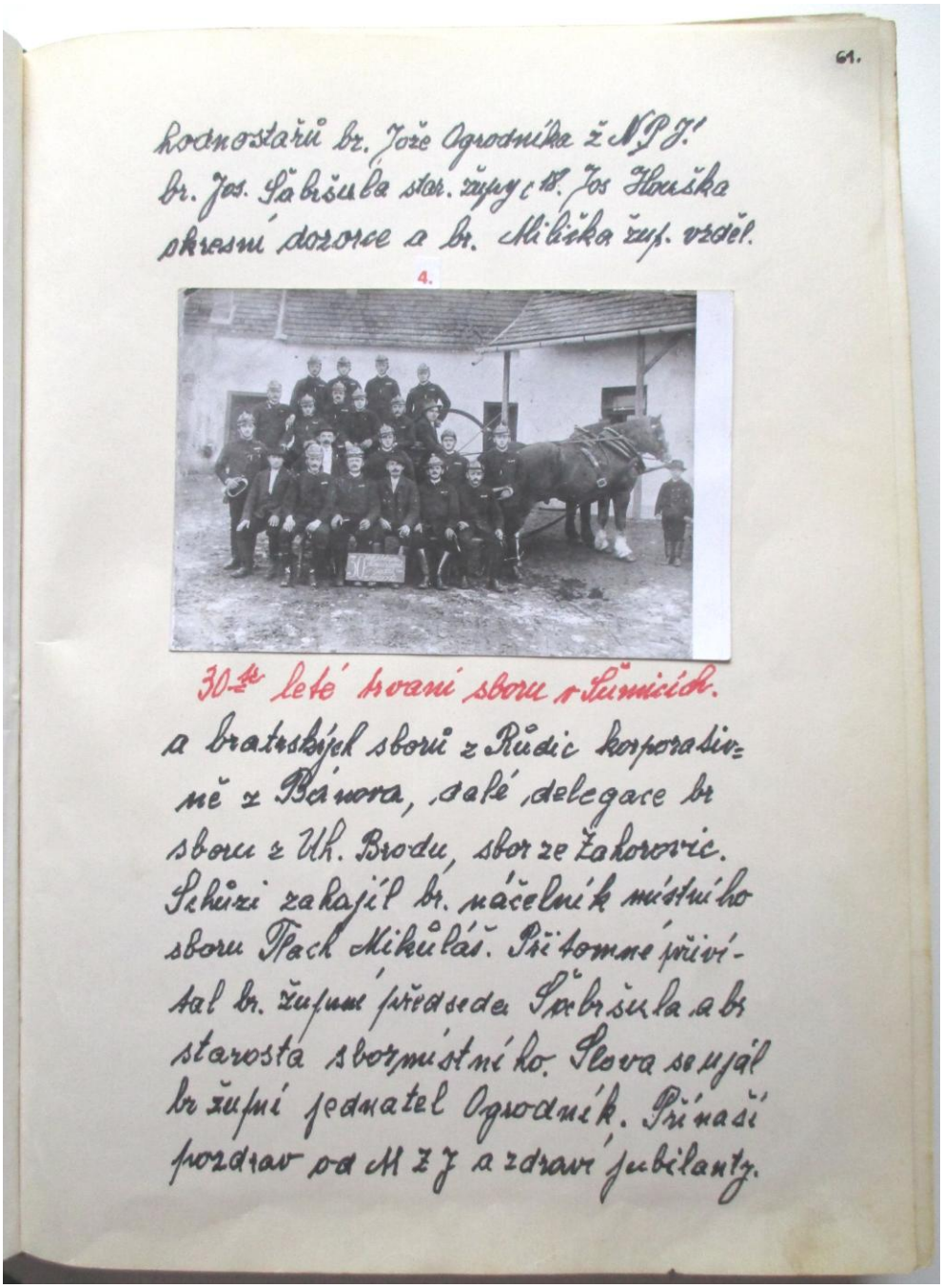
61.

hodnostařů br. Jože Ogrodníka ž NPJ!
br. Jos. Šabršula star. župy c 18. Jos Hruška
okresní dozorce a br. Milička žup. vzděl.

4.

30-té letě trvání sboru v Šumicích.
a bratrských sborů z Rudic korporativně z Bávora, další delegace br
sboru z Uh. Brodu, sbor ze Zahorovic.
Schůzi zahajil br. náčelník místního
sboru Ptáček Mikuláš. Přítomné přivítal br. župním předsedu Šabršula a br
starostu sbor místního. Slova se ujal
br župní jednatel Ogrodník. Přináší
pozdrav od MŽJ a zdraví jubilanty.

za přítomností župních hodnostařů br. Jože Ogrodníka ž NPJ! br. Jos. Šabršula star. župy c 18. Jos Hruška okresní dozorce a br. Milička žup. vzděl.

30ti leté trvaní sboru v Šumicích.

a bratrských sborů z Růdic korporativně z Bánova, dalé delegace br sboru z Uh. Brodu, sbor ze Zahorovic. Schůzi zahajíl br. náčelník místního sboru Tlach Mikůláš. Přitomné přivítal br. župní předseda Šabršula a br starosta sbormístního. Slova se ujál br župní jednatel Ogrodník. Přínaší pozdrav od MZJ a zdraví jubilanty.

1925.

Konec starého roku 1924 oslavili sbor dobrovolných hasičů divadlem v hostinci u Tlachů, a právě při půnoční scéně přišla zpráva. „Kohoutků mlýn hoří“. Během čtvrt hodiny, bez sebe menšího úrázu hostínská místnosť byla vyprázněná, všichni divácí utíkali k požáru.

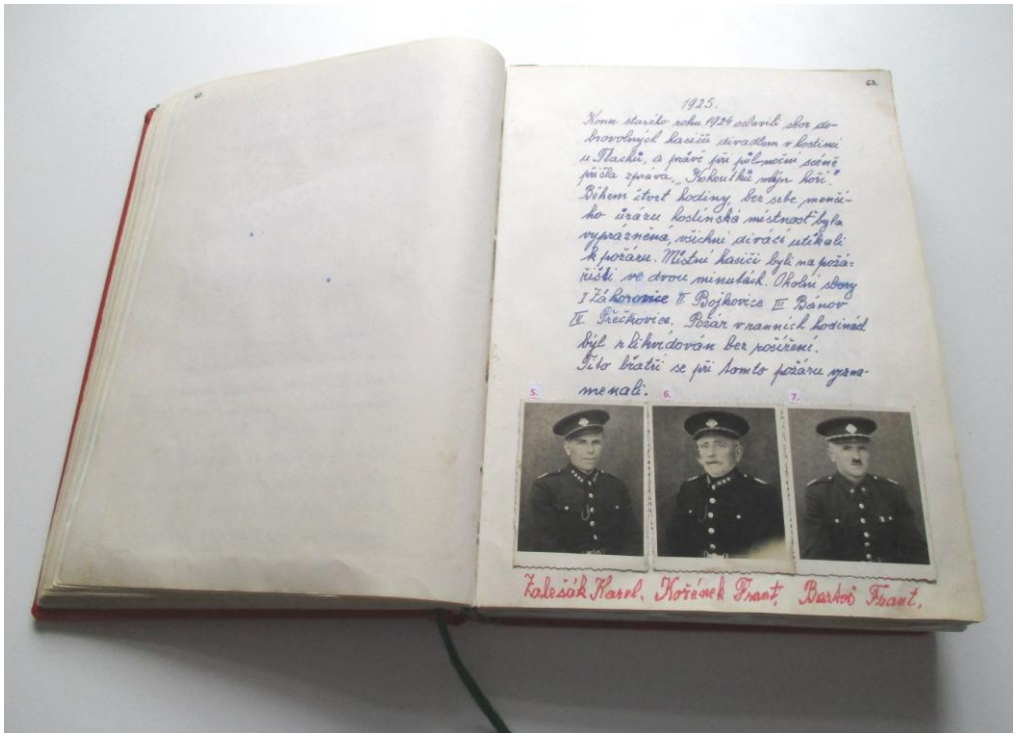

Místní hasiči byli na požářišti ve dvou minutách. Okolní sbory I Záhorovice II. Bojkovice III Bánov IV. Přečkovice. Požár v ranních hodinách býl zlikvídován bez rošíření.

Tito břatři se při tomto požáru vyznamenali.

Protokol č. 6.

Ze schůze dobrovolných hasičů v hostinci u Tlachů konané 5. května o půl 8 hodině večér za přítom. 18 č

Program.

Důležitá porda o stavbě zbrojnice.

Zúčastnění hasiči jubileum v Rudicích

Již od roku 1919 nemáme žádnú zbrojnici. Tak jsme domluvili asi 8. hasičů u náčelníkové kovadliny v jeho kovárně, že pošleme písemný dotáz na obec, n zdali nám koupí cihly, cement a dříví, že si postavíme zbrojnici sami. Mámé zedníky, tesaře, pokryvače, bratří zemědělci maji voze a pěkné koníčky a více nepotřebujeme. Tak ostatní břatři to schvalují, čékamé na vyřešení.

Nevím přesně data dne, kdy se odbývála jubilea sboru dobrovolných hasičů v Rudicích, ale že jsme byli poz jako dobří sousedé vzpomínám. Měli jsme tam požární cvičení ve středu obce, co jsme mohli zachranít to jsme zachránilí naši šikovnosť a výcvik. Byli tam s celým zborem bříz Přečkovic, Zahorovic, Bojkovic, a Luhačovic. Po cvičení byl ohlášen sraz před obecním domem. a odchod na výletiště.

Výletní místo bylo zařízeno přímo nádherně, krásná zahráda s pěkným chladícím prostředím a vším co na výletišti očekáváme.

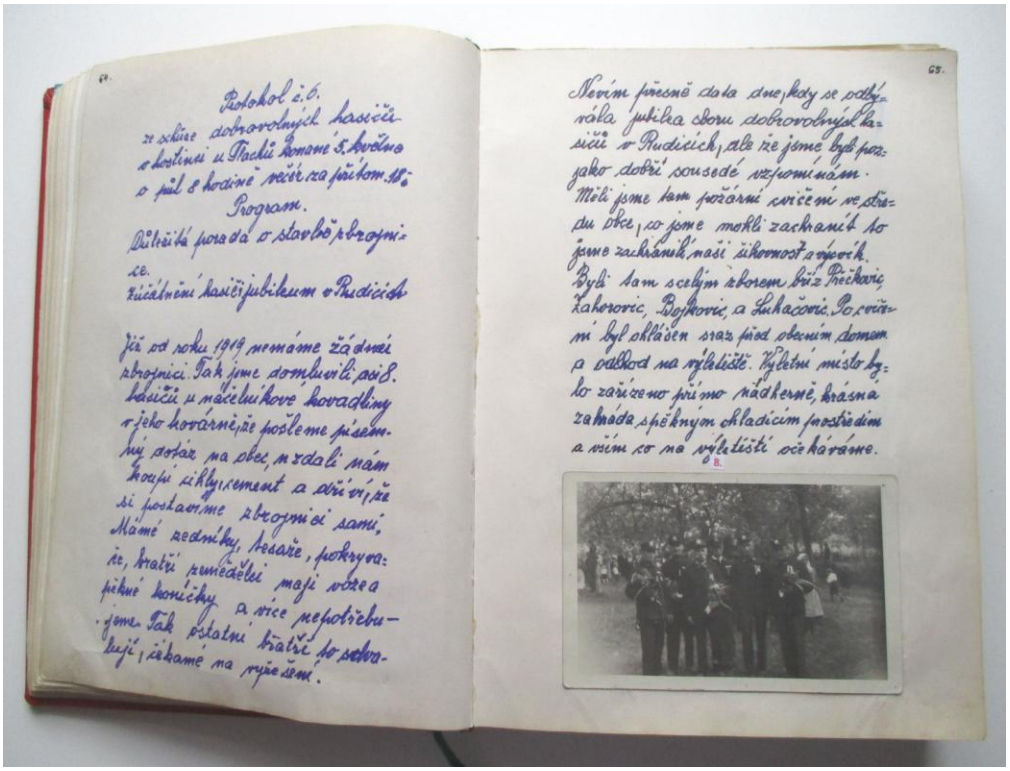

Protokol č. 6.
ze schůze dobrovolných hasičů
v hostinci u Tlachů konané 5. května
o půl 8 hodině večer za přítom. 18.
Program.
Důležitá porada o stavbě zbrojnice.
Zúčatnění hasičů jubileum v Rudicích

Již od roku 1919 nemáme žádnéi zbrojnici. Tak jsme domluvili asi 8. hasičů u náčelníkové kovadliny v jeho kovárně, že pošleme písemný dotáz na obec, n zdali nám koupí cihly, cement a dříví, že si postavíme zbrojnici sami. Máme zedníky, tesaře, pokrývače, bratří zemědělci mají voze a pěkné koníčky a více nepotřebujeme. Tak ostatní bratří to schvalují, čekamé na vyřešení.

Nevím přesně data dne, kdy se odbývala jubilea sboru dobrovolných hasičů v Rudicích, ale že jsme byli pozjako dobří sousedé vzpomínám. Měli jsme tam požární cvičení ve středu obce, co jsme mohli zachranit to jsme zachránili naši šikovnost a výsvik. Byli tam s celým zborem bříz Přečkovic, Zahorovic, Bojkovic, a Luhačovic. Po cvičení byl ohlášen sraz před obecním domem a odchod na výletiště. Výletní místo bylo zařízeno přímo nádherně, krásná zahráda s pěkným chladícím prostředím a vším co na výletišti očekáváme.

Lorenc Ludvík, náčelník, Tlach Leopold jednatel sboru byli na neděli na nácviku prostných se sekerkami v Uh Brodě. Tato prostná se budou cvičit 3 kráté v týdnu, úterý, čtvrtek, sobota, ve večerních hodinách. Bratří budou volaní trubkou,

výzívají, aby se v plném počtu a včás ku cvičení dostavili. Dále nařízeno včas prázdnin školní mládež z posled dvou ročníku dodržovala hlídky podle drahý. Vzato na vědomí. Rozvrhnuta na 6 skupin a 15 chlapců 15 děvčat. Inststruktor hasič Šojdr Cyril č 217. Dále přehlídký komínu, které se provaděly 1 za rok budou se provádět 2. ročně obvláště v topném obdobý, budou kontrolováný. Od vánoc 1925 byli sehrány masopustní veselo hry, tak nám přibylo hodně členů mužského dorostů i ženského. Odpověď na připís odeslaný obec. zastupitelstvu ohledně hasičského skladiště o poukázaní stavebního mís a přiděl materiálu, obecní rada zděluje. Již jest rozhodnuto se stavbou obecního domu, při čemž se postaví zároveň

hasičské skladiště Během 14 dní se začně voziti potřebný štěrk i cihla. Stalo se skutečností, vozil se materiál kopaly se zakladý dávaly se betony a vše šlo přímo hračkou. Do podzimu stál obecní dům pod střechů Jaro v roku 1927 bylo dosti brzy a teplé tak v měsíci květnu byla stavba aj omítnutá. Každodenně se postupovalo prací na stavbě, a stalo se, že slavnosť otevírání nového hasičkého skladiště v Šumicích se odbývala dne 10 září 1927. Bratrské sbory, které nás -

korporativně navštívily jsou Bánov, Havřice, Těšov, Rudice. Delegáti došli z Brodu, Záhorovic, Luhačovic. Dále za hasičskou pojištovnu okresní zástupce Doležálek. Toho dne nás navštívil také bratr okrskový přehližitél Němeček. Této slavnosti se zúčastnila celá vesnice. Starosta obce p. Tomáš Hasoň vystoupil na balkon, odkuž nehledanými slovy promluvíl přitomným a odevzdal skladiště svému účelu.

69.

Od založení hasičského sboru II požární obvodu.

10.

1929.

Tento byl velmi zímní a mrazivý jak na lidi tak i na přírodu. Spousta ovocného stromoví na jaře, vykopáná, jelikož i staré stromy byly promrzlé a pro další užitek nevhodné. Vpozdní noční hodině hasičká trubka oznámila požár „hoří“ u Havlačků. Rodinný domek na půdě slámy i sena. Od severu do požářistě dul ostrý severák, který házel plameny obou straně na sousedicí domky, hasič hleděl, co hoří nezachraní, ale chránit to co nehoří a by to tehdy skutečný zazrák jže se to podařilo. Lidé, kteří pumpovali vodu, pracovali nad lidsku silu, ale voda nám zamrzla v hadicích od žárnice pák i ve stroji, takže po rozmrznutí bylo

viditelné, že pro nějaký větší požár jest stroj neupotřibytelný.

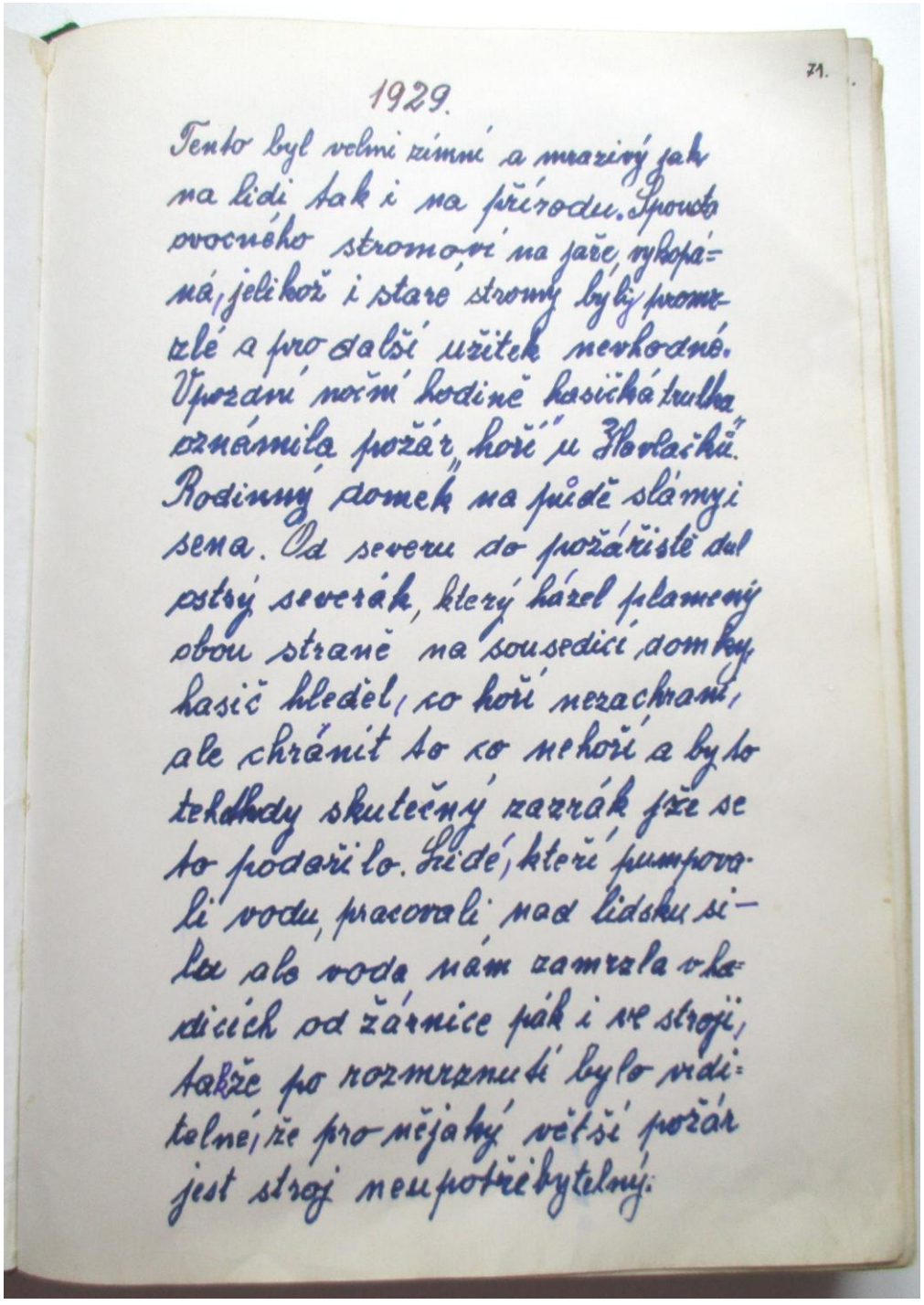

71.

1929.

Tento byl velmi zimní a mrazivý jak na lidi tak i na přírodu. Spousta ovocného stromoví na jaře vykopána, jelikož i staré stromy byly promrzlé a pro další užitek nevhodné. Vpozdní noční hodině hasičká trubka oznámila požár „hoří" u Hovlačků. Rodinný domek na půdě slámy i sena. Od severu do požářiště dul ostrý severák, který házel plamený obou stranně na sousedící domky. Hasič hledel, co hoří nezachránit, ale chránit to co nehoří a bylo takhledy skutečný zázrák že se to podařilo. Lidé, kteří pumpovali vodu, pracovali nad lidskou sílu ale voda nám zamrzala v hadicích od žárnice pák i ve stroji, takže po rozmrznutí bylo viditelné, že pro nějaký větší požár jest stroj neupotřibytelný.

Objednávka požární stříkačky.

Za účasti všech členů sboru dobrovolných hasičů konala se obecní valná hromada, kdež starosta obce Slíva vzpomíná požáru domku p. Havlačkové dne 18. ledna a prohlašuje: Občané, seznali jste, že pro náš sbor nestačí stávající stříkačka, žádný z Vás nechtěl ku konci požáru ručně vodu čerpati a pak tá velká zima ani tomu nedovolovala. A jak mě bylo řečeno hasiči, a Vy také jste se mohli přesvěčit, že stříkačka ta dlouhým potřebovaném, tak že jen nadlidskou námahou zdolán byl uvedený požár. Proto je, třeba našému sboru opatřiti stroj nový moderní, požadavkům doby vyhovující. Jaký to stroj má byt, ať poví hasiči. Z řad

hasičstva byl pronesen návrch, aby se zakoupila střikačka motorová. Návrh byl xxxxx schválen a pověřili sbor hasičky se starostou Slívou solidní závod vyhledati a stroj zakoupit. Po mnoha předporádách navštívila 7 člená komise v čele se starostou obce Hasičské Závody v Čechy u Proštějova, kdež také stroj byl objednán za obnos. 52.000 Kč dodací lhutou do 1. července. Smlova na 2 splátky a sice první splátku 26.000 Kč za měsíc po dané stroje, druhá do konce roku 1929 bezúročně. Usnešeno ve dny 5 – 6 – 7 července novou stříkačku světiti, ježto ale byla dodána až těsně vty dny, odloženo svěcení na 8. září, aby se mohl sbor dostatečně obeznámit. Na základě těchto výsledků byl stroj převzat a hned vyzkoušen. Voda čerpána z Olšavy, při

silničním mostě a tlačena hadicemi hore kůtem a ostřikovan domek p. Josefa Martinky (p. Vrchního.)

1929

Svěcení nové motorové stríkačky.

Ráno budíček, o 8 hodině vítání dobrovolných sború ježto se bude u nás konati cvičení okrskové za účasti sboru Rudice, Zahorovice, Bánova a Těšova, pak polní mše spojená se svěcením

stroje, pak odevzdání stříkačky obcí sboru a společný oběd. O 1 hodině poplachové cvičení s účastí uvedených sboru a odchod na výletiště do zahrady p Pípala mlynáře v Šumicích.

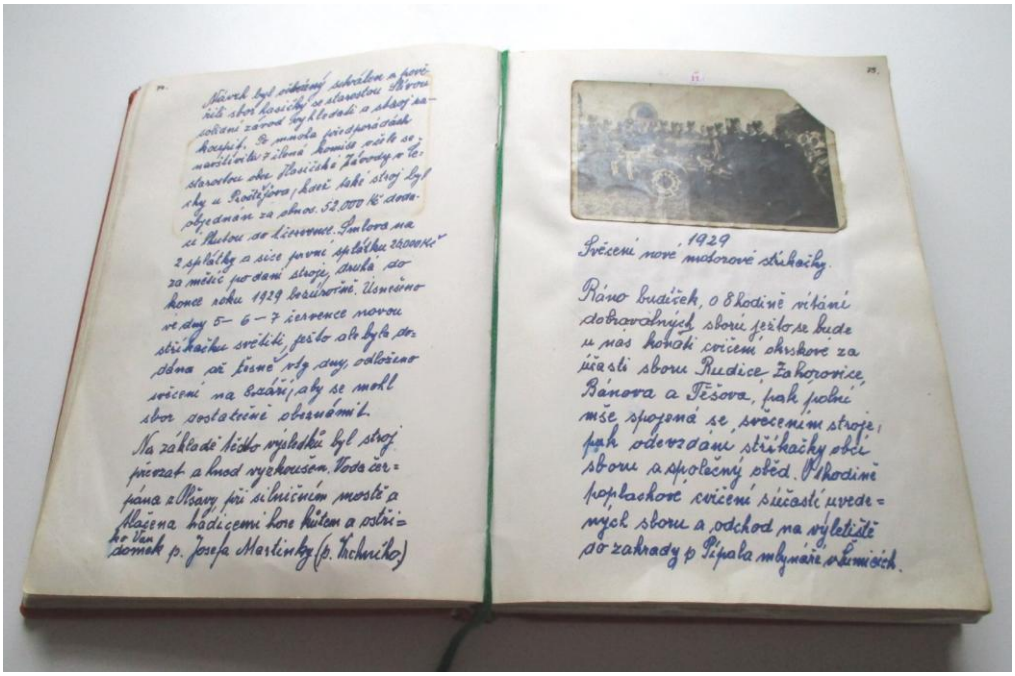

Kmotrami při svěcení stříkačky stálý paní Anna Synčáková, hostinská paní Barbora Hříbová manželka br. hasiče Jana Hřiba, a paní starostová Barbora Slívová.

na Skivova. 12.

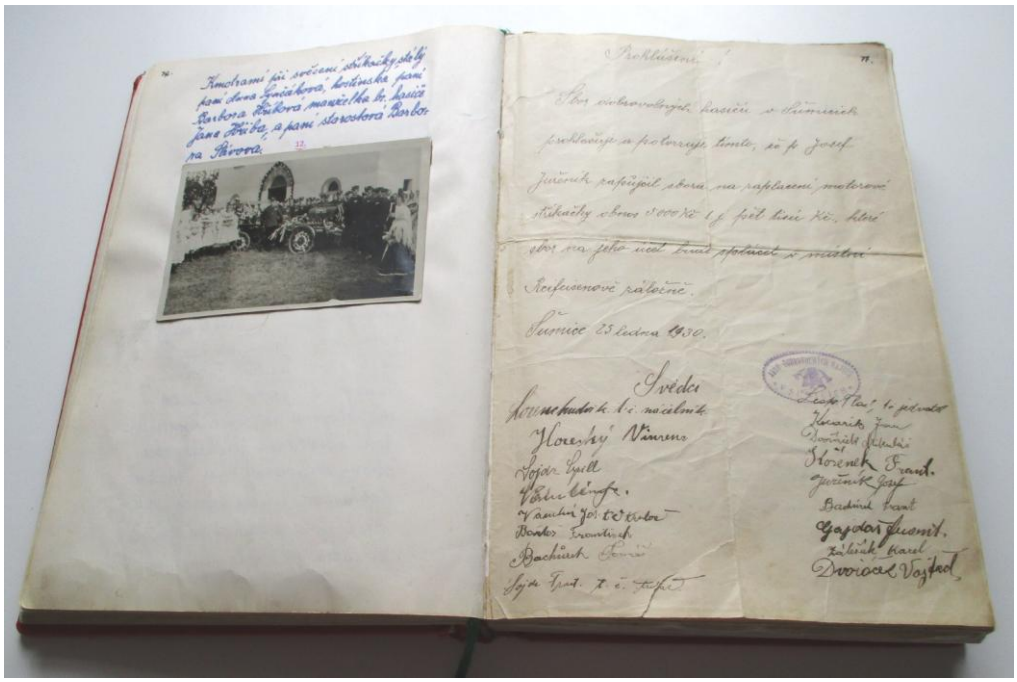

Prohlášení!

Sbor dobrovolných hasičů v Šumicích prohlašuje a potvrzuje tímto, že p. Josef Juřeník zapůjčil sboru na zaplacení motorové stříkačky obnos 5.000 Kč. t. j. pět tisíc Kč., které sbor na jeho účet bude splácet v místní Reifeisenově záložně.

Šumice 25 ledna 1930.

SBOR DOBROVOLNÝCH HASIČŮ V ŠUMICÍCH

Svědci

Lorenc Ludvík t. č. náčelník
Horeský Vincenz
Sojdr Cyrill
Vaculík
Vaculík Jos. t. č. Kvalor
Bartoš František
Bachůrek Tomáš
Sojdr Frant. t. č. trubač

Leop. Plaš, t. č. jednatel
Kvarík Jan
Dvořáček Mikuláš
Kořenek Frant.
Juřeník Josef
Bachůrek Frant
Gajdaš Frant.
Zálešák Karel
Dvořáček Vojtěch

1934.

Tento rok našemu dobrovol. Sboru přináší 40 leté jubileju od založení. Slavnostné valné hromady, odbyvané dne 5. července 1934 v hostinci p. Františka Tlacha, O 8. hodině dopoledne za přitonosti podepsaných bratru hasičů zdejšího sboru a vážených p. hostů,

Bratří a sester se sboru sousedních. Valnou hromadu zahájil přivítaním br. náčelník L. Lorenc a předal slovo br. jednateli vzděl. L Tlachovi, který ve správě jednatelské za uplynulých 40 let vzpomíná založení a těžkých začátků místního sboru a vede přítomné řadou 40ti let práce sboru, který

pohlíží s úctou ku všemu co jeho předchudci vykonali. Dále vzpomína všech těch kteří jako hasiči ukončili běh tohoto žití, žádá přitomné aby povstáním uctili jejich památku.

Rok 1934 jest vysokým mezníkem pro naši rodinu hasičkou a to proto, že nám přípomíná 40leté trvání našeho dobrovolného sboru hasičkeho. A k tomu, že nás poté šilo asi 7 sboru

z okolí přišly tám jako krásné kytičky naše děvčátka poctit naši valnou hromadu jubielní svojí návšťevou a nabízí svoji pomocnou ruku při hraní divadel, výletů a všech podniků. Také i hoši slibují, že nás překvapí při cvičení se strojem i prost.

1937.

Rok 1937 byl bohat, jak na význačné světové události tak i stránce požáru. Měli jsme toho roku tři, které s úspěchem byly lokalisovány. První 29. května u Ludvíka Prachaře zedníka č 90. Shořely stáje, obytné uchráněno. Při stájích přístavěna kůlna souseda Josefa Gajdoše č. 91. shořela také. Dne 12. srpna shořela stodola Františka Bachůrka č 40. Třetí požár byl na domku Josefa Dvořáčka, který byl obydlen churavou ženskou, ale včas přispěchavším sborem v zárodku uhašen. Toho roku utrpěl celý, národ čsl. nenahraditelnou ztrátu umrtím svého tatíčka Osvoboditele, prvního presidenta Čsl. Dr. T. G. Masaryka 14. září opustil.

1938.

Rok 1938. byl pro sbor dobrovol. Hasičů neutěšující, neboť celostátní vlna vlna klidu a míru byla velmi rozvířená ze západu od Německa. Také v naší klidné a míru-milované československé republice nastává hořečné zbrojení, pilně se pracuje na opevňovacích pracích a harašení zbraní. V Německu se objevil v čele vlády Adolf Hitler, který by chtěl ovládnout celý svět a zvětšít životní prostor pro své nadlidí. Ú nás v Sudetách se našlo mnoho nespokojenců, kteří žádají úpravu státních hranic. Z těchto jest částečná mobilisace a mnoho bratrů se ubírá ku svojím vojenským oddílům.

V tomto roce nás odešel navždý bratr hasič odkuť není navratu L e o p o l d T l a c h . Ve sboru zastával funkci jednatele vzdělavatele člen župního výboru. Absolvoval Z. H. Školu v Přerově 1934. O jeho velké praci kterou prodělával svečí vélká účást na pohřbu

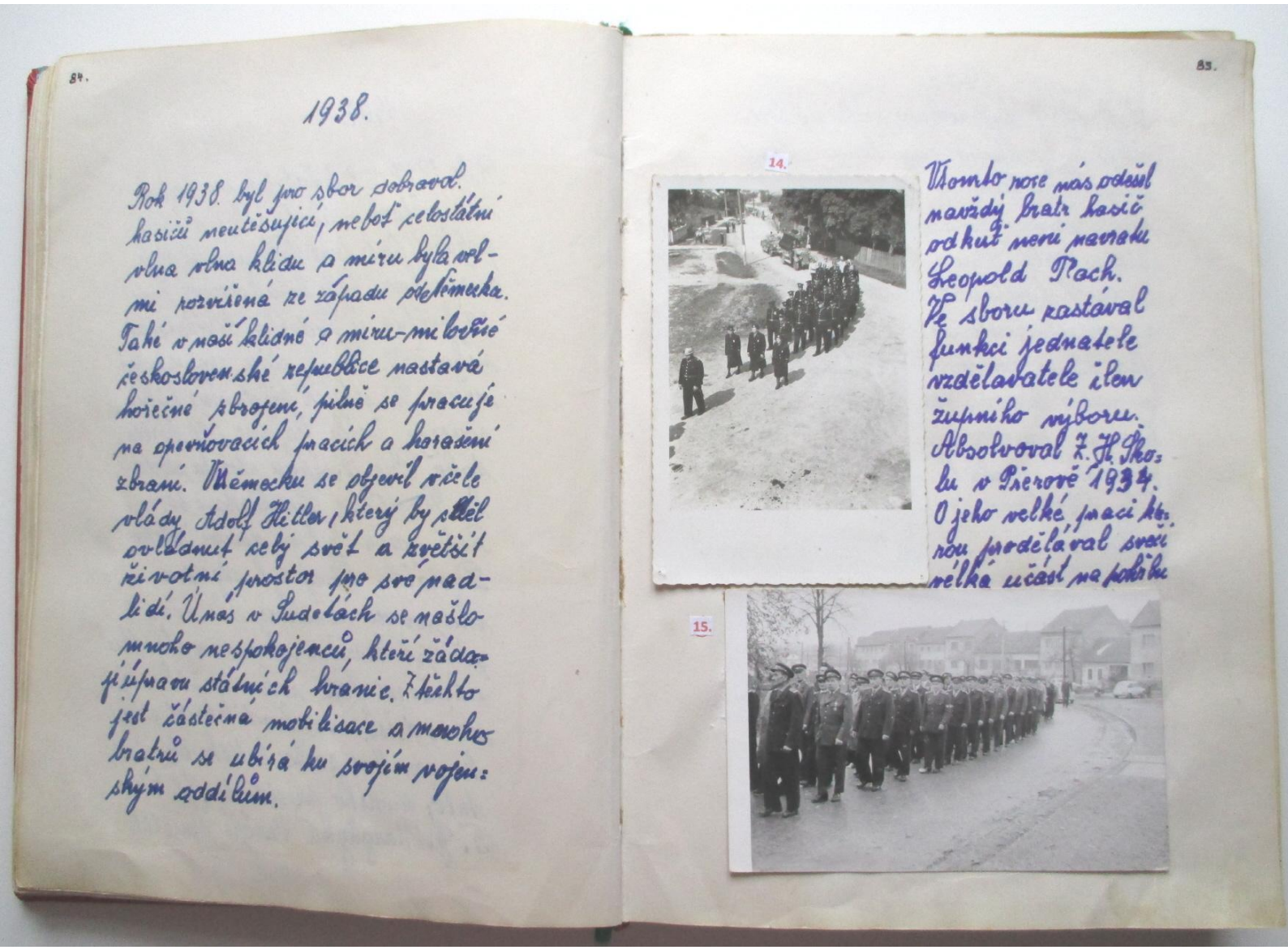

1939.

Rok 1939. byl rokem válečné horečky. Byly stanoveny hranice Sudet v naší republice do německého území, zabráno Polsko, Rakousko, Francie a další. Dne

15. března v časných ranních hodinach, hlásil bubnem obecní stražník Slíva Josef následující. Dnes v nočních hodinach vtrhla německá branná moc přes naše územní hranice a obsadila Československu republiku. Jaké to zděšení, jaký těžký vzduch procházel naše československé plíce. Každým nastávajícím dnem nové zprávy a nařízení a opatření. Zakazuje se řádné schůzovaní, veškeré průvody jak náboženské j a také politické, jsou přísně zakázány. Rozpuštění, všech stran a straniček, jediná strana dovolená „Národní souručenství.“

Když hasiči chtěli pořádati schůzi, museli žádati 14 dní předem o povolení vrchního rady ve Zlíně. u Obrlandrata. Podle vyššího nařízení okres. úřadu

zřízeny okamžitou platností hasičské hlídky při protileteckých náletech. Ve skladišti stroje udržovat v nejlepším pořádku by byly připraveny vždy k zásahu. Starosta obce Slíva Leopold byl odveden gestapem. Funkci starosty zastával náměstek František Hřib c 21.

Pohřeb bratra J. Kolaříka Doprovod 80 bratrů. i na druhé straně.

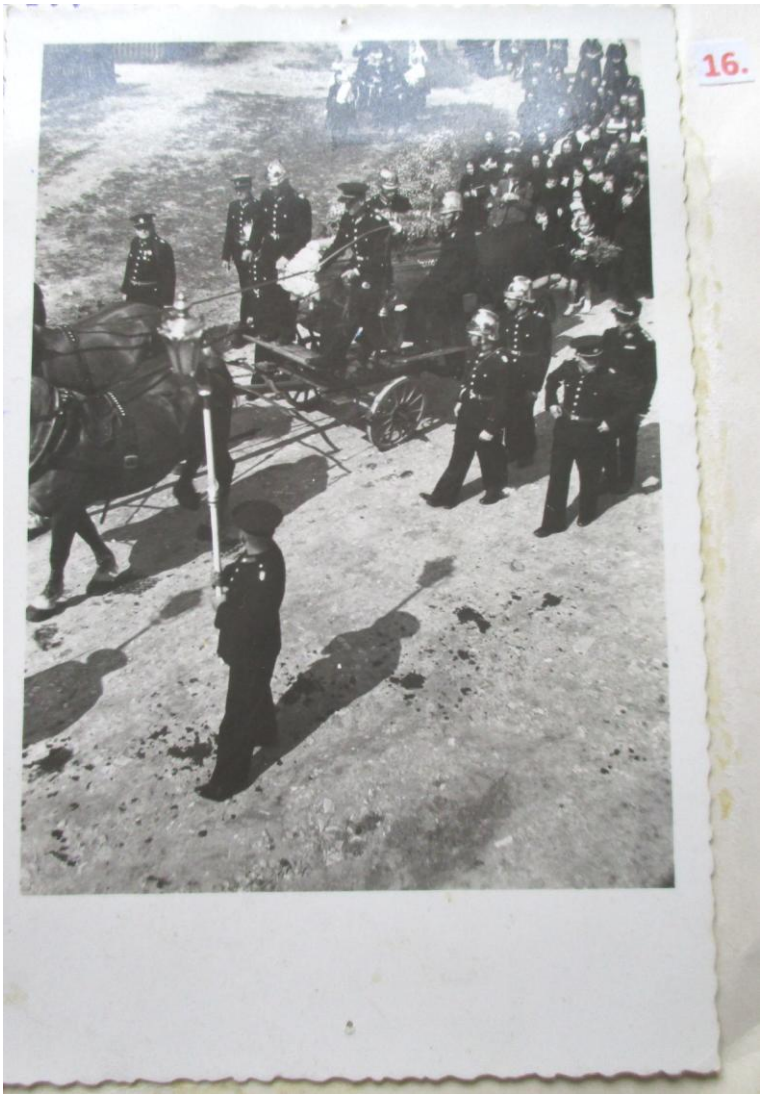

1939.

Rok 1939. byl rokem válečné horečky. Byly stanovený hranice Sudet v naší republice do německého území, zabráno Polsko, Rakousko, Francie a další. Dne 15. března v časných ranních hodinách hlásil bubnem obecní strážník Slíva Josef následující. Dnes v nočních hodinách vtrhla německá branná moc přes naše územní hranice a obsadila Československu republiku. Jaké to zděšení, jaký těžký vzduch procházel naše československé plíce. Každým nastávajícím dnem nové zprávy a nařízení a opatření. Zakazuje se žádné schůzování, veškeré průvody jak náboženské a také politické, jsou přísně zakázány. Rozpuštění všech stran a straniček jediná strana dovolená „Národní souručenství."

Když hasiči chtěli pořádati schůzi, musěli žádati 14 dní předem o povolení vrchního rady ve Zlíně u Oberlandrata. Podle výšiho nařízení okres. úřadu zřízeny skamžitou platností hasičské hlídky při protileteckých náletech. Ve skladišti stroje udržovat v nejlepším pořádku by byly připraveny vždy k zásahu. Starosta obce Slíva Leopold byl odveden gestapem. Funkci starosty zastával náměstek František Hřib c. 21. Pohřeb bratra J. Kolaříka. Doprovod 80 bratrů i na druhé straně.

16.

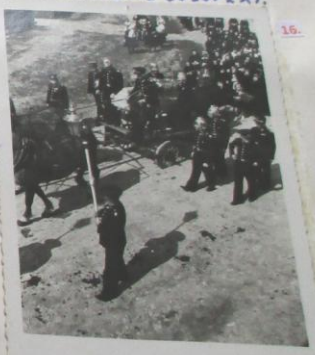

Dne 8. května 1941 jsme se rozloučili br. Janem Kolaříkem povoláním krejčím, který i náš sbor oblékal i bratrem hasičem do krásných šatů. Josefem Velflem. Čest jejich památce.

17.

18.

Pokračování o okupaci.

Německo za této okupace válčilo s celou Evropou. Na západě na severu jedině my jsme byli pod ochranou. Slyšeli jsme o velkém bleskovém postupu, ale i velkém ústupu. Gestapo jezdilo jak šílené, plnilo koncentraky, mučili, vraždili a trávili a také pálili, jak věžně tak i jejich obydlí. Když zabrali naši republiku, na větších nádražích vařili polévku a nadělovali, že prý náš československý lid je hladový, ale němečtí vyšší důstojníci, kteří zabírali velkoměsta, kasárny atd. a zásobárny, tak při otevření, Kladno, Ostrava, Brno tak. Tak vzdávali těm uloženým zásobám jako zdravili svého představeného. Venkov vybrali do poslední kurky chleba a co se dalo odnésti, vše se odneslo.

Dne 8. května 1941 jsme se rozloučili br. Janem Kolaříkem povoláním krejčím, který i náš sbor oblékal i bratrem hasičem do krásných šatu. Josefem Velflem. Čest jejich památce.

Pokračování o okupací:

Německo za této okupace válčilo s celou Evropou. Na západě na severu jedině my jsme byli pod ochranou. Slyšeli jsme o velkém ústupu. Gestapo jezdilo jak šilené, plnilo koncetraký, mučili, vraždili a trávili a také pálili, jak vězně tak i jejich obydlí. Když zabrali naši republiku, na větších nádražích vařili polévku a nadělovali, že prý náš československý lid je hladový, ale němečtí vyšší důstojníci, kteří zabírali velkoměsta, kasárny atd. a zásobárny, tak při otevření, Kladno, Ostrava, Brno tak Tak vzdávali těm uloženým zásobám jako zdravili svého představeného. Venkov vybrali do poslední kurky chleba a co se dalo odnésti, vše se odneslo.

Náš si člověk přimyslil, vše na lis=
tky. Lidé dělali černé, prodávali
na černo a každý si radil jak je=
nom mohl. Poslední dobu prohlídky
na obilí na vepřový dobytek, zdali
se chová podle plánu, jak něco
schází pokuta a ještě zavřít.
Při obilních přehlídkách byli
naši finančníci, dělali aby
něco bylo udělané. Na obec při=
šlo nařízení zesílit noční hlídky, tak
že chodili 4 muži po vesnici kaž=
dou hodinu 2 na dolním konci
2 v kutě velitel těchto hlídek
byl hasič. Všimni době od 7 hod.
do 5 hodin ráno. Dva hasiči
měli službu vzásobovací ka=
včelaří, a právě dnes tuto služ.
bu měli dva sousedi Gajdoš Frant.
a Bachůrek Frant. Bachůrek
asi zaspal, nechal souseda same=
ho do rána. Bylo k půl noci, v padli

Nač si člověk přimyslil, vše na lístky.

Lidé dělali černé, prodávali na černo – a každý si radil jak jenom mohl. Poslední dobu prohlídky na obilí na vepřový dobytek, zdali se chová podle plánu, jak něco schází pokuta a ještě zavřít. Při obilních přehlídkách byli naši finančníci, dělali aby něco bylo udělané. Na obec přišlo nařízení zesílit noční hlídky, tak že chodili 4 muži po vesnici každou hodinu 2 na dolním konci 2 v kutě velitel těchto hlídek byl hasič. V zimní době od 7 hod. do 5 hodin ráno. Dva hasiči měli službu v zásobovací kanceláří, a právě dnes tuto službu měli dva sousedi Gajdoš Frant. a Bachůrek Frant. Bachůrek asi zaspal, nechal souseda sameho do rána. Bylo o půl noci, v padli tří muži do poštovní kanceláře ozbrojení revorvery, naproti poštmistrovy, Rusák v zimní uniformě, vzal nůž odřezál

sluchátka a poškodil telefon a vzdálili se do zásobovací kanceláře, kde byla hasičská služba, žádal Rusák stravovací listočky, byli uzamčeny v truhlíku. Rusák vzal sekeru rozbíl truhlík vybrál lístky chlebové, masové a cukrové, mlečné rozhodili po podlaze a všichni odešli na dráhu, kdež také poškodili telefon a odešli. Zatím někdo na ně přišel, dávno byli za horama. Časně ráno dojelo od Brodu asi 5 aut vystoupilo z každého 5 psovodů i se psem. Hledali aj do kostelní zahrady aj kostel museli otevřít, ale tam nešli, odjeli a více již nedojeli Partyzání ke konci této války byli velký postrach německeho vojska.

Přes naši obec přejelo velké auto vojenské, německé brané moci směrem od Nezdenic k Brodu. Snad na kraji vesnice byla

pohozena 4 m dlouha deska hustě pobita hřebíky. Toho využili Němci. Druhý den přijeli od Brodu v autě 6 essmanů zastavili a vešli do kanceláře obecního domu. K poledni hlásil obecní strážník po vesnici, aby se všechny osoby mužského pohlaví od 15 let do 65 přišly na 1 hodinu k obecním domu. Dostavení velmi nutné. Když se těch mužů něco sešlo, vystoupil důstojník na vyvýšené místo, mluvil německy a do české řeči nám překladal kněz p. Kyselák.

1) Zákaz shlukovaní a po 8 hodině večer vycházení zdomu

2) Zostření nočních hlídek

3) Noční hlídky jsou odpovědny za

3) všecky sabotážní činy spáchané v obci.

4) Mimo to vyhlásil zvláštní rozkaz svého vyššího velitele. Nevypátrá-li se vynník, který položil přes silnici tou desku, během 1 hodiny jedno hospodářské stavení léhne popelem. Vyník se nevypatrál. Za necelé půl hodiny vystoupil silný sloup kouře nade mlýnem a již hořelo 5 stavení Kudela František, č 293. Šidlo – Frant. č 272 Vaculín Tomáš c 192 Pranica Karel, a Dvořáček Stanislav. Tito nešťastníci d

rozkaz za 5 minut, vynesti ze svých domků to nejnutnější Takové barikády jak viděti na fotografiji, byly dvě u mostu, jedna před domkem Škubalovým a naproti Stehlíčkovým a jedna u drahý u domku Ludvíka Lorence. Fronta se kvapně bliží Němci, ustupují. Vlaky již nejezdí.

V tuto dobu byl střelami poškozen domek, Martina Volaříka c 333., Anežky Chromkové c 109 Lorence Ludvíka č 37. O život přišla Anežka Brumovská č. 30 ve vlastním dvorku střepinou granátu. Na večer 30 dubna k 7. hodině po vesnici sbírají telefonisti telefon, tak bylo viditelné, že se blíží něco neočekávané. V ranních hodinách 1. května 1945. o Němcích, ani památky odcházeli severozápadním směrem. O 8 hodině

ranní, od východu přicházelí rumunští bojovníci, velkým hladem, tak jsme je nakrmili odechli a postupovali dál.

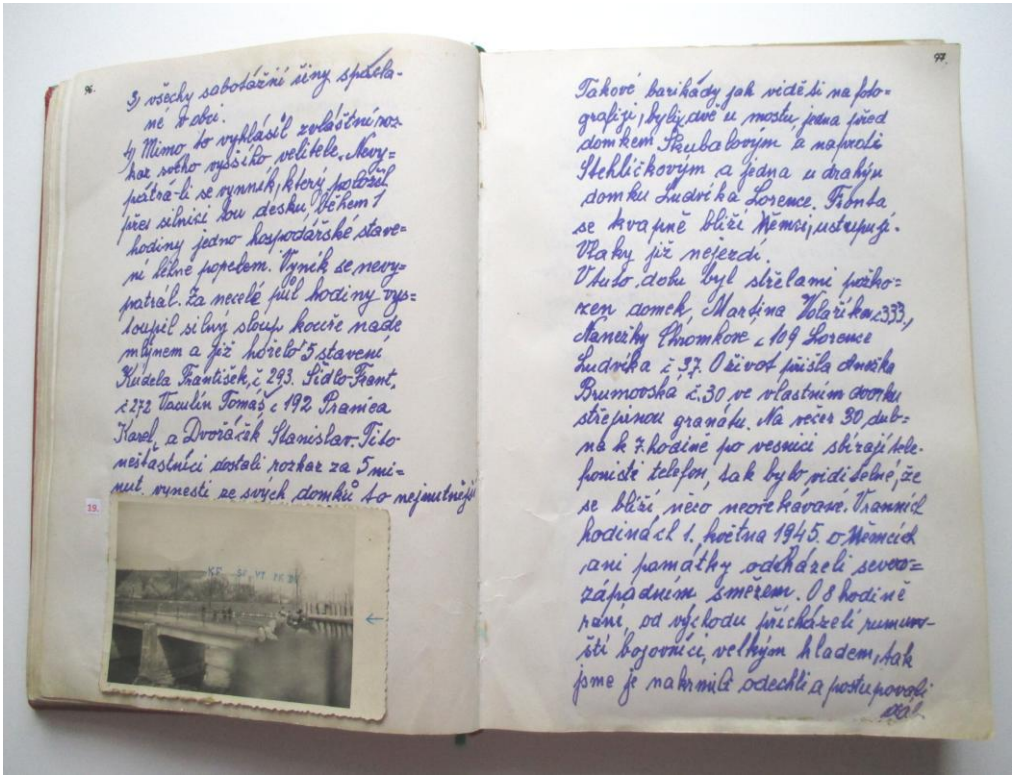

Tohoto roku 9. května vyhlášen mír Němci byli pořažení. Asi ke konci května uspořadál M. N. V. slavnosť osvobození náši vlasti. Svatodušní pondělí odpoledne u pomníku padlých z dřívější války zřízená tribuna, na které promluvili následující řečníci. Začali

recitovativati v hodné básně. Zpěvačky a pěvecký kostelní sbor pod vedením Josefa Šojdra č. 227 varhaníka zaspíval 3 sborové písně. Proslov za školu pronesl Jaroslav Šebestík, řiditel a Josef Šustek učitel v řeči ruské a české. Za občaný místní fařář Kyselák, za hasiče Lorenc Ludvík nač. 1944 byl pro naše hasiče. Rokem vyznamným, jelikož oslavili 50. leté trvání sboru.

Slavnostní schůze tohoto jubilea byla odbývána v host. u Tlachů 22. srpna a přitom nás poctili svou návštěvou okresní činovníci.

Josef Mičula, kraj. požár vel. ze Zlína

Jože Ogrodník staros. O. H. J. Bojkovice

Josef Sika, velitel O. H. J. "

Josef Poledňák pokl. jed. O H J. "

St Šimoník vel. VII okrs. Rudice

Jan Křapa " I " Uh Brod.

98.

Tohoto roku 9. května vyhlášen mír
všemi byli pořádem, ale ke konci
května uspořádal dh. N. V. slavnost
osvobození naší vlasti. Sraz druhý
pondělí odpoledne u pomníku pa-
dlých z dřívější války zřízená
tržnice, na které promlvil máš-
tržnice, na které promlvil máš-
dící řečníci. Začali recitováním
ve sboru básně. Zpěvy a převe-
lký kostelní sbor pod vedením Josefa
Sojdra č. 227 varhanika zazpíval
3 sborové písně. Proslov za školu
pronesl Jaroslav Šebestík, ředitel a
Josef Šustek učitel ob. přečí ruské a
české. Za občany místní farář
Kysela, za hasiče Lorenc Ludvík nač.

20.

99.

21.

1944 byl pro naše hasiče rokem vý-
znamným, jelikož oslavili 50. letté
trvání sboru.
Slavnostní schůze tohoto jubilea byla
odbývána v host. u Ptáčků 22. srpna
a přišlo nás pozdravit svou návštěvou
okresní činovníci.
Josef Micula, kraj. požár. rel. ze Žlína
Jozef Ogrodník staros. O.H.J. Bojkovice
Josef Lika, velitel O.H.J. "
Josef Poledňák pohl. jed. O.H.J. "
Št. Šimonik vel. VII okrs. Rudice
Jan Křapa " I " UK Brod.

100.

Před započetím této slavnostní schů-
ze pozdravili okresní činovníci návštěvou
na hřbitově nedávno zesnulé bratry
Leopolda Ptáčka, Jana Kolaříka a polo-
žili na jejich rovy kytice.
Dále přítomno 7 bratrů zakládajících

Sochůrek Stanislav vel. dorostu

22.

Sojdr Jan č 234.
Červenka Jos. 23.
Bartoš Frant. 324
Ptáčk Mikuláš 84
Sojdr Josef 227
Sojdr Martin 81
Dvořák Frant 24

Slavnostní schůzi zahájil starosta
sboru, vítal hosty, zakládající bra-
try a ostatní bratry nacházející se
v činné službě.
Předává sbor bratru veliteli. Meno-
vaný zatím započal svůj projev
pozdravu účastněné vzpomínkou mrtvých.

101.

Po skončení této vzpomínky započal
projev od založení sboru až po dneš-
ní dny. Vyličil všechny a povino-
sti a bolesti sborové.
Po skončení přikročeno k rozdání zá-
služných diplomů pro bratry, kteří
jsou v činné službě 30 let.
Diplomy obdrželi:
Lorenc Ludvík. 1 č velitel.
Kořenek Frant. podvelitel.
Bachurek Tomáš hasič
Ještě po dlouhé a bratrské zábavě
tato slavnostní schůze skončena.

23.

Velitel Lorenc se svým mužstvem.

Před započetím této slavnostní schůze poctili okresní činovníci návštěvou na hřibově nedávno zesnulé bratry Leopolda Tlacha, Jana Kolaříka a položili na jejich rovy kytice.

Dále přítomno 7. bratrů zakládajicích

Šojdr Jan č 234.
Červenka Jos. 23.
Bartoš Frant. 324
Tlach Mikůláš 84
Šojdr Josef 227
Šojdr Martin 81
Dvořák Frant 24

Slavnostní schůzi zahájil starosta sboru, vítal hosty, zakládající bratry a ostatní bratry nacházející se v činné službě.

Předává slovo bratru veliteli. Menovaný zatím započál svůj projev, požádal zúčastněné vzpomínkou mrtvých.

Po skončení této vzpomínky započal projev od založení sboru, až po dnešní dny. Vylíčil všechny povinosti a bolesti sborové.

Po skončení přikročeno k rozdání záslužných diplomů pro bratry, kteří jsou v činné službě 30 let.

Diplomy obdrželi.
Lorenc Ludvík. t č velitel.
Kořenek Frant. podvelitel.
Bachurek Tomáš hasič

Ještě po dlouhé a bratrské debatě tato slavnostní schůze skončena.

23.
Velitel Lorene se svým mužstvem.

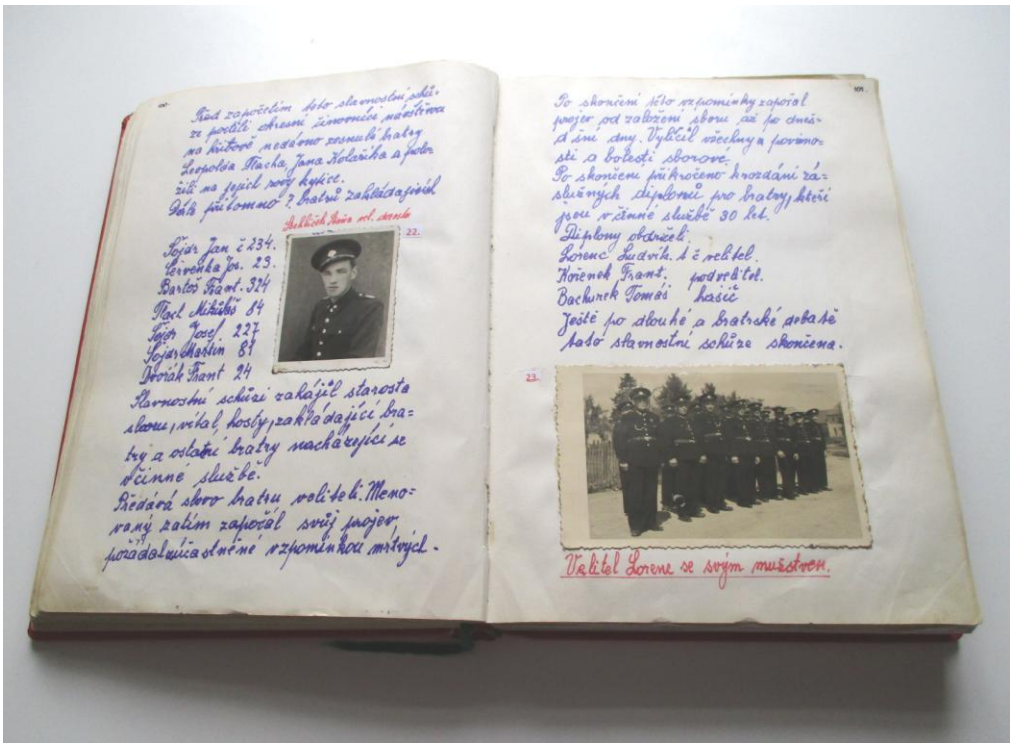
Velitel Lorene se svým mužstvem.

24.
Naše, které jsou členkami dorostu, jsou zároveň našimi herečkami v divadle. Naši dorostenci cvičí.
25.
26.
27.
Čí jsou hody naše hody, pojď má milá do hospody. Dobrovolný sbor hašičů pořádá výlet na hřišti, kde dorostenci cvičí, žebřová cvičení a zároveň divadlo se hraje: Srážka vlaku.

Naše dívky, které jsou členkami dorostu, jsou zároveň našimi heréčkami v divadle. Naši dorostenci cvíčí.

Čí jsou hody naše hody, pojď má milá do hospody. Dobrovolný sbor hasičů pořádá výlet na hřišti, kde dorostenci cvičí, žebřová cvičení a zároveň divadlo se hraje: Srážka vlaku.

1951.

Členská schůze dne 12. ledna v místnosti u Tlachů.

Na tou informační schůzi přijel okresní činovní bratr Babula z Uh Brodu. Po uvítání a zahájení ujímá se slova br. Babula a po delší debatě vysvětluje, za jakým učelem k nám zavítal. Jedná se o celou rozvětvenou síť hasičstva v celé lidově demokratické republice. Přestává název sbor dobrovolných hasičů, ale Jednota hasičů v Šumicích a veřejné hasičstvo. Veřejné hasičstvo musí byti získano náborem a starších starších mužů a žen a také z mladých. Heslo dne – každý 5. hasič. v obci. 26. ledna začíná nábor. Ihned hlásit vysledky. Schůze skončená.

Stav dorostencu a dorostenek

Hřib František
Hřib Jaroslav
Kořenek Josef
Bachůrek Vladislav
Šojdr František
Mudrák Josef
Tlach Ludvík
Tlach Stanislav
Červenka František
Šmíd. František
Borýsek Václav
Tlach Leopold
Stehlíček Stanislav
Plašek Jaroslav
Žampach. Frant
Ulek František
Šojdr Stanislav

Tlachova Vlasta
Lorencová Marie
Lorencová Emilie
Lorencová Jiřina
Stehlíčková Marie
Stehlíčková Ludmila
Gajdošová Anna
Gajdošova Božena
Ulková Marie
Kokošová Božena
Dvořačková Jarmila
Gajdová Božena
Švecová Marie
Mudraková Zdeňa
Červeková Marie
Juřeníková Ludmila
Šojdrová Jarmila
Šopíková Božena
Gabrhelová Maňa
Šojdrová Maňa

Stav dorostenců a dorostenek

Hřib František	Plachová Vlasta
Hřib Jaroslav	Lorencová Marie
Kořenek Josef	Lorencová Emilie
Bachůrek Vladislav	Lorencová Jřina
Šojdr František	Stehlíčková Marie
Mudrák Josef	Stehlíčková Ludmila
Plach Ludvík	Gajdošová Anna
Plach Stanislav	Gajdošová Božena
Červenka František	Ulková Marie
Smíd. František	Kokešová Božena
Borýsek Václav	Dvořáčková Jarmila
Plach Leopold.	Gajdová Božena
Stehlíček Stanislav	Svecová Marie
Plašek Jaroslav	Mudraková Zdeňa
Žampach. Frant	Červeková Marie
Ulek František	Juřeníková Ludmila
Šojdr Stanislav	Šojdrová Jarmila
	Šopíková Božena
	Gabrhelová Maňa
	Šojdrová Maňa

Divadlo

Divadlo se začalo hrátí kolem roku 1935.

Velmi býval veselý Sylvestr z jednoaklovkami a výstupy, ale také s lidmi, kteří ty kusy a děje uměly podat. Měli jsme dobré herce samo i herečky. Byli to sestry Mařenka a Anička Dvořakovy č 24 a mno těch dalších, na které se dosud vzpomíná. ct také i herci přes to, že byli aj staří tátové, nikdy se nestyděli za jeviště.

Co jse mě podařilo – vzpomenuto jsou:

Pan president mezi námi
Štěstí není milion. Martin Pytlák
Srážka vlaku. Cigančina pouť
Samsonkovy jitrnice.
Jakou našel Jakub metlu na zlou Teklu.
Michal kom. Matěj.

Strýček Křoupal poslancem.

Na našem hradě straší.

Za druhé světové války německá policije a gestapo slídíli po vesnicích i městech jako dravci po své kořisti, jak mile něco zjistili odvaděli do koncetraku do Německé říše.

U nás sebrali v roce. 1941.

Slíva	**Leopold**	**starosta.**	**po valce se**
Jančár	**Mikůláš**	**zedník**	**popraven**
Hřib	**Vojtěch**	**zedník**	**vratíl**
Chmela	**Agustin**	**zedník**	**"**
Dvořáček	**Vojtěch**	**rolník**	**"**
Šojdr	**Martín**	**rolník**	**"**
Tlach	**František**	**uředník**	**zemřel**
Klauda	**František**	**zřízenec u dráhy, vra-**	
Bachůrek	**Vladislav,**	**obchod-příručí. vra-**	
Sojdr	**Stanislav**	**kovář**	**zemřel**

Šojdr Josef	kovář.	vratil
John Jaroslav	staveb	praktikant
Sedláček Jarosláv	"	zémřel
Škubal Jarosláv	"	"
Zajíc Kliment	rolník	zemřel
Hřib Josef	řezník	vratil
Zajíc Josef.	rolník.	vratil

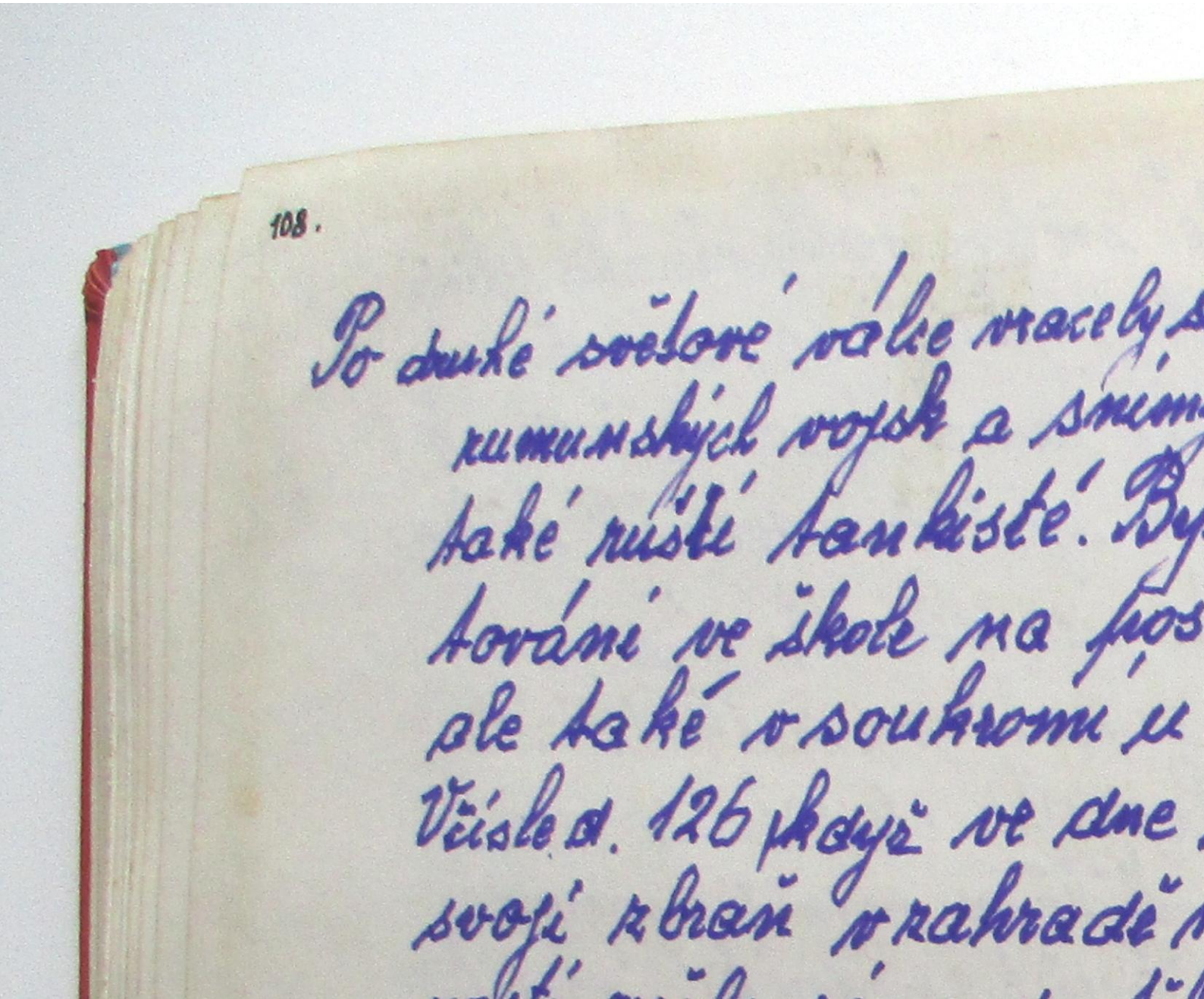

Po druhé světové válce vracely se oddíly rumunských vojsk a snímý přišly také ruští tankisté. Byli ubytování ve škole na poschodí, ale také v soukromí u lidí V čísle d. 126, když ve dne čistíli svojí zbraň v zahradě neopatrností vyšla rána, do těla naproti sedícího kamaráda který také ihned podlehl. Byl pochován u nás na hřbitově za ruských zvyků a okolností. Za 6 měsíců byl vykopán a převezen autem do Bzence. Ze hřitova do vesnice jej doprovodil kněz a hasičstvo.

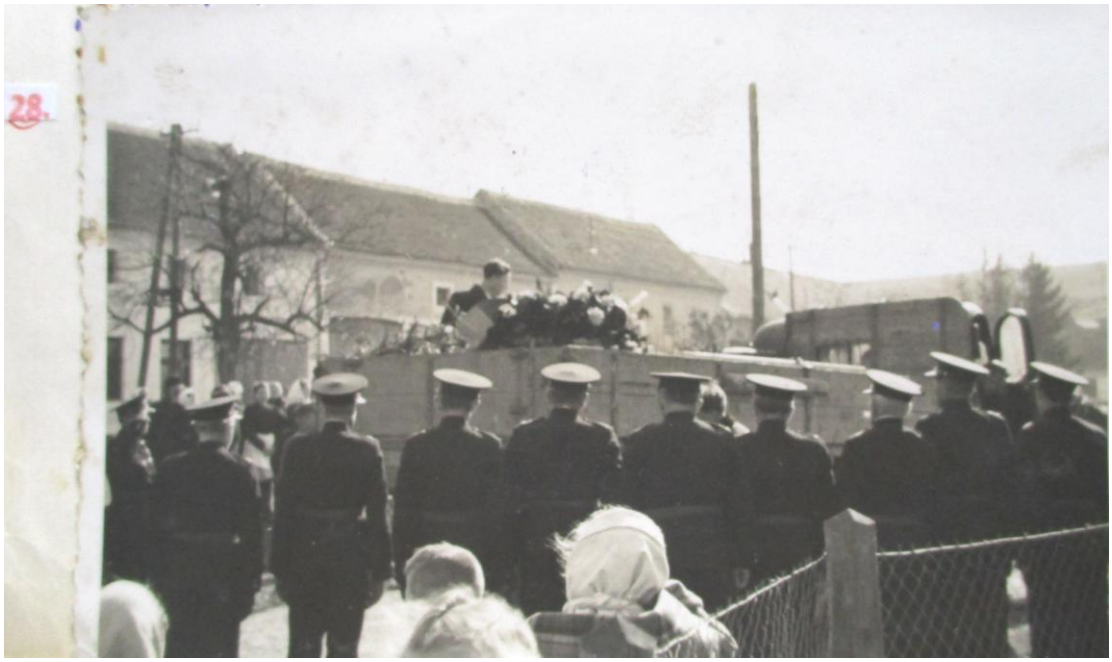

Náš hřbitov.

Kašparek Agustin. Mikuláš Dvořaček.

Tomáš Hřib. Frant Gajdoš.

Jan Šidlo. Ludvík Lorenc.

Josef Červenka. Jan Borysek.

Josef Volařík. Frant Šojdr

Josef Volařík. Leopold Tlach

Ján Ulek. Antonín Gajdoš

František Hřib Frant Hořčica

František Bartoš Josef Slíva

Jan Hřib Josef Kudela

Josefek. Bachurek. Josef Velfl

Josef Šojdr. Jan Kolařík

Jan Šojdr. Frant Kozub

Jan Stehlíček. Jan Kudela

Frant Jančařík Frant Hasoň

Antonín Vraník Martin Šojdr

Jan Krhutek. Frant Lorenc.

Po druhé světové válce vracely se oddíly rumunských vojsk a s nimi přišly také ruští tankisté. Byli ubytováni ve škole na poschodí, ale také v soukromí u lidí Včísle d. 126 když ve dne čistili svoji zbraň v zahradě neopatrností vyšla rána, do těla naproti sedícího kamaráda který také ihned podlehl. Byl pochován u nás na hřbitově za ruských zvyků a okolností.
Za 6 měsíců byl vykopán a převezen autem do Brance. Ze hřitova do vesnice jej doprovodil kněz a hasičstvo.

28.

✝

Náš hřbitov.

Kašparek Agustin.	Mikuláš Dvořáček.
Tomáš Hřib.	Frant Gajdoš.
Jan Sidlo.	Ludvík Lorenc.
Josef Červenka.	Jan Borysek.
Josef Volařík.	Frant Šojdr
Josef Volařík.	Leopold Tlach
Jan Ulek.	Antonín Gajdoš
František Hřib	Frant Horčica
František Bartoš	Josef Sliva
Jan Hřib	Josef Kudela
Josefek. Bachurek.	Josef Velfl
Josef Šojdr.	Jan Kolařík
Jan Šojdr.	Frant Kozub
Jan Stehlíček.	Jan Kudela
Frant Jančařík	Frant Hasoň
Antonín Vraník	Martin Šojdr
Jan Krhutek.	Frant Lorenc.

Vojtěch Dvořáček.

František Bartoš.

František Bachůrek.

Tomáš Bachůrek.

Jan Ulek.

František Pavlíček.

Agustin Pavlíček.

Jan Synčák.

Jan Hřib.

František Brůmovský.

František Kořenek.

Tomáš Hásoň.

Jan Pilka.

Jan Krhutek.

Rychard Slezák.

Josef Synčák.

František Kudela.

Josef Kudela.

Vincenc Horecký.

Martin Tomek.

Mikůláš Tlach.

Tlach František.

Činovníci hasičského

požárního sboru od r 1894 -- 1974

Předsedové

Kašparek Agustín	----	1894 --- 1904
Hřib Frant	----	1905 --- 1920
Slíva Jan	----	1922 --- 1923
Hasoň Tomáš	----	1924 --- 1925
Tlach Mikůláš	----	1926 --- 1932
Brumovský Frant	----	1933 --- 1940
Horecký Vincenc	----	1941 --- 1943
Zalešák Karel	----	1944 --- 1958
Ptaček Josef	----	1959 --- 1968
Vaculín Josef	----	1960 --- 1974.

Velitelé.

Hřib Frant	----	1894 --- 1904
Tlach Mikůláš	----	1905 --- 1913.
Hřib Frant	----	1914 --- 1918
Tlach Mikůláš	----	1919 --- 1924
Lorenc Ludvík	----	1925 --- 1957
Hřib Frant	----	1958 --- 1964
Ondřej Stanislav	----	1965 --- 1974

Vojtěch Dvořáček.
František Bartoš.
František Bachůrek.
Tomáš Bachůrek.
Jan Ulek.
František Pavlíček.
Agustin Pavlíček.
Jan Lyčák.
Jan Hrib.
František Brumovský.
František Horenek.
Tomáš Hásoň.
Jan Pilka.
Jan Hrbutek.
Rychard Slezák
Josef Lyčák.
František Kudela.
Josef Kudela.
Vincenc Horecký.
Martin Tomek.
Mikuláš Plach.
Plach František.

Činovníci hasičského požárního sboru od r 1894 – 1974

Předsedové

Kašparek Agustin	—	1894 — 1904
Hrib, Frant	—	1905 — 1920
Slíva Jan	—	1922 — 1923
Hasoň Tomáš	—	1924 — 1925
Plach Mikuláš	—	1926 — 1932
Brumovský Frant	—	1933 — 1940
Horecký Vincenc	—	1941 — 1943
Zalešák Karel	—	1944 — 1958
Ptáček Josef	—	1959 — 1960
Vaculín Josef	—	1960 — 1974.

Velitelé.

Hrib Frant.	—	1894 — 1904
Plach Mikuláš	—	1905 — 1913.
Hrib Frant	—	1914 — 1918
Plach Mikuláš	—	1919 — 1924
Lorenc Ludvík	—	1925 — 1957
Hrib Frant	—	1958 — 1964
~~Vaculín Josef~~	—	1965 — 1974
Ondřej Stanislav		

Další činovníci

Podvelitelé

Červenka Josef	— 1894 —	1904
Šojdr Jan	— 1905 —	1906
Plach Mikuláš	1907 —	1908
Pilka Jan	— 1909 —	1910
Šojdr Jan	— 1911 —	1914
Hrib Jan	— 1914 —	1924
Kořenek Frant	1925 —	1940
Novok Antonín	1940 —	1946
Juřenik Josef	— 1946 —	1952

Jednatelé

Hrib Tomáš	— 1894 —	1907
	— 1908 —	1909
Hasoň Tomáš	— 1910 —	1921.
Plach Leopold	— 1936	
Šojdr Cyril	— 1955	
Plach Jaroslav	— 1957.	
Ptáček Josef.	1960.	
Horecký Stanislav	— 1963.	
Ptáček Josef.	— 1969.	

Řetězi od stříkačky.

Lorenc Frant	— 1894	— 1907
Pilka Jan	— 1908	— 1909
Kudela Josef	— 1909	— 1911.
Lorenc Frant	— 1911	— 1914
Ulek Jan	— 1914	— 1920
Gajdoš Josef	— 1920	— 1923
Lorenc Ludvík	— 1923	— 1924
Brumovský Frant	1925	— 1934
" "	— 1944	— 1946
Omelka Vladislav	— 1947	— 1953

Řetězi od hadic

Plach Mikuláš	— 1894	— 1907
Jančařík Frant	— 1908	— 1911
Bartoš Frant	— 1912	— 1913
Slezák Richard	— 1914	— 1915
Brumovský Frant	— 1916.	— 1923.
Gadoš Josef	1924	— 1925
Brumovský Frant	1926	— 1951.

Při změně nových stanov řetězi od roku 1953 nebyli voleni.

Další činovníci

Podveliteli

Červenka Josef	---- 1894	---- 1904
Šojdr Jan	---- 1905	---- 1906
Tlach Mikůláš	1907	---- 1908
Pilka Jan	---- 1909	---- 1910
Šojdr Jan	---- 1911	---- 1914
Hřib Jan	---- 1914	---- 1924
Kořenek Frant	---- 1925	---- 1940
Novák Antonín	---- 1940	---- 1946
Juřeník Josef	---- 1946	---- 1952

Jednatelé.

Hřib Tomáš	----- 1894	---- 1907
	----- 1908	---- 1909
Hasoň Tomáš	----- 1910	---- 1921.
Tlach Leopold	----- 1936	
Šojdr Cyril	----- 1955	
Tlach Jaroslav	----- 1957.	
Ptaček Josef.	1960.	
Horecký Stanislav	-- 1963.	
Ptaček Josef.	----- 1969.	

Četaři od stříkačky.

Lorenc Frant	---- 1894	---- 1907
Pilka Jan	---- 1908	---- 1909
Kudela Josef	---- 1909	---- 1911.
Lorenc Frant	---- 1911	---- 1914
Ulek Jan	---- 1914	---- 1920
Gajdoš Josef	---- 1920	---- 1923
Lorenc Ludvík	---- 1923	---- 1924
Brumovský Frant	1925	---- 1934
" "	---- 1944	---- 1946
Omelka Vladislav	---- 1947	---- 1953

Četaři od hadic

Tlach Mikůláš	---- 1894	---- 1907
Jančařík Frant	---- 1908	---- 1911
Bartoš Frant	---- 1912	---- 1913
Slezák Richard	---- 1914	---- 1915
Brumovský Frant	---- 1916	---- 1923.
Gadoš Josef	1924	---- 1925
Brumovský Frant	1926	---- 1951.

Při zmeně nových stanov četaři od roku 1953 nebyli volitelní.

Četaři od lezectva.

Jančařík Frant	--- 1894	---- 1904
Pilka Jan	--- 1905	---- 1908
Kudela Josef	--- 1909	---- 1910
Lorenc Frant	--- 1911	---- 1914
Ulek Jan	--- 1915	---- 1920
Gajdoš Josef	--- 1921	---- 1923
Brumovský Frant	1924	---- 1926
Gajdoš Frant	--- 1927	---- 1952

Pokladnici

Šojdr Martin	--- 1894	---- 1906
Tlach Mikůláš	--- 1907	---- 1911
Kudela Josef	--- 1912	---- 1915
Hřib Frant	--- 1916	---- 1924
Bachůrek Tomáš	-- 1925	---- 1940
Vaculín Frant	1941	---- 1955
Hřib Vlastiníl	--- 1956	---- 1968

Četaři od lezectva.

Jančařík Frant	1894	1904
Pilka Jan	1905	1908
Kudela Josef	1909	1910
Lorenc Frant	1911	1914
Ulek Jan	1915	1920
Gajdoš Josef	1921	1923
Brumovský Frant	1924	1926
Gajdoš Frant	1927	1952

Pokladníci

Šojdř Martin	1894	1906
Tlach Mikuláš	1907	1911
Kudela Josef	1912	1915
Hřib Frant	1916	1924
Bachůrek Tomáš	1925	1940
Vaculín Frant	1941	1955
Hřib Vlastimil	1956	1968

29.

30.

Tito dva hoši, naši dorostenci zahynuli ve svém mládí pod knutou německého režimu. První Šojdr Stanislav vyučen řemeslu kovařskému, byl sebrán gestapem a již nevrátil, zemřel v Brně.
Mudrák Josef studoval na průmyslovce stavebního oboru v Brně totálně nasazen v Berlíně do práce, při náletu si zlomil nohu, zemřel v nemoc převezen za 21 dní domů

Tito dva hoši, naši dorostenci zahynuli ve svém mládí pod knutou německého režimu. První Š o j d r Stanislav vyučen řemeslu kovařskému, byl sebrán gestapem a již nevrátil; zemřel v Brně. M u d r á k Josef studoval na průmyslovce stavebního oboru v Brně totálně nasazen v Berlíně do práce, při náletu si zlomil nohu, zemřel v nemoc převezen za 21 dní domů

Mládež

Mládež školená a vychovávaná v požárnickém duchu a prostředí dokáže velmi prospěšně pusobit na poli požární prevence je tak staré, jak je staré vedení statistik požárovosti a zjištění že jednou z četných příčín požárů jsou požáry zakládané nevědomou rukou dítěte. Skutečnost že mnoho požárů založených dětmi nepřináší pouze škodu hmotnou, ale často se provinilci stanou obětí požáru, dala popud k hledaní všech možností k zabránění nejotřesnějším tragediím a hmotným škodám. Z těchto přičín požární sbory nezanedbávají výchovu mladeže ale pokládají jí za jeden z nejzávažnějších úkolů své celoročni výcvikové činosti.

V roce 1964 se změnou svého stavu nastoupil František Bradáč, elestrotechnik do obce Šumic kdež založíl svojí rodinu k bydlení. Kdež se přihlasíl za člena Č.S.P.O. take byl ihned přiját. Ještě toho roku se učastníl jmenovaný kursu vedoucí mládeže v ustřední škole ČSPO v Bílých Poličanech.

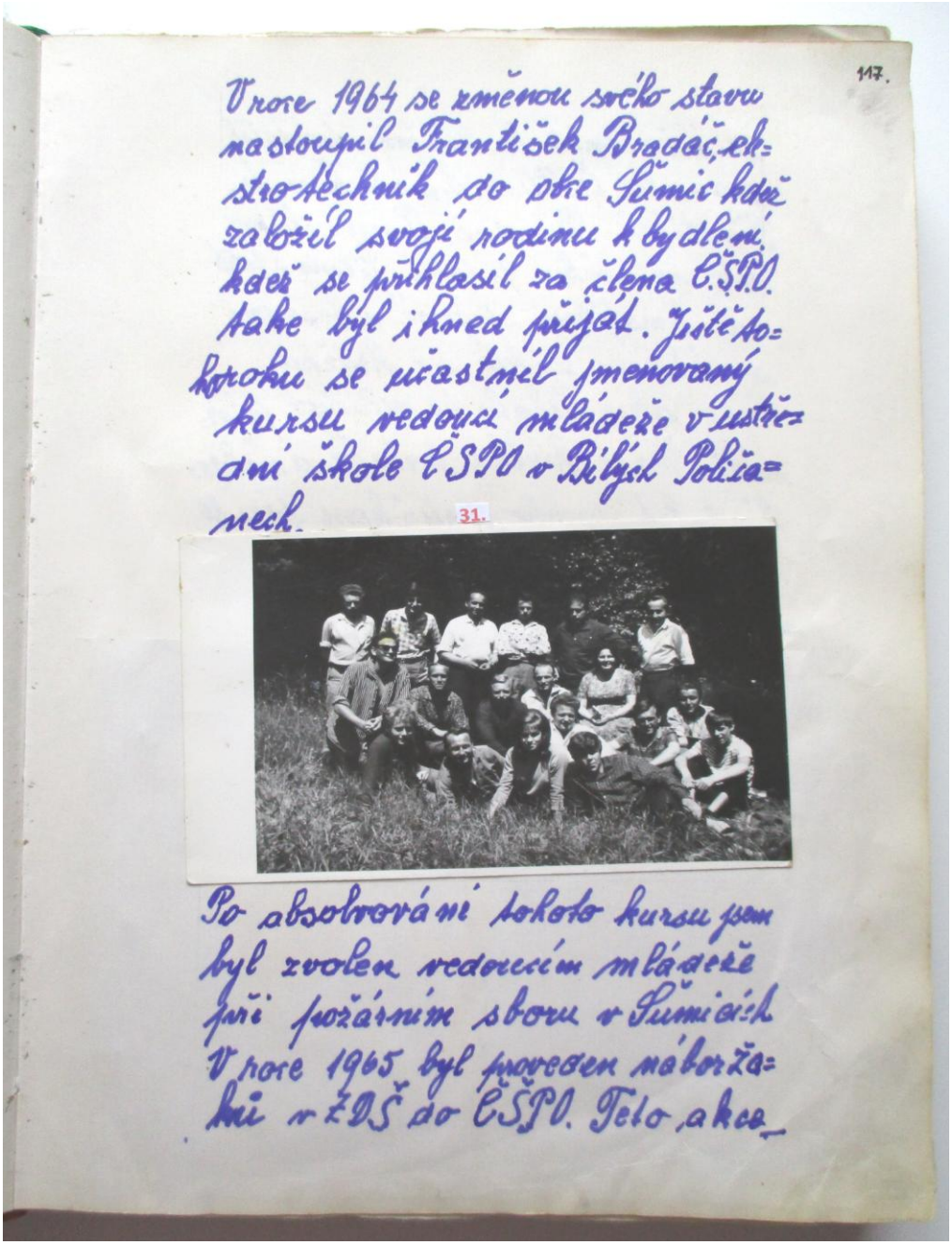

V roce 1964 se změnou sociálního stavu nastoupil František Bradáč, elektrotechnik do obce Šumic kde založil svoji rodinu k bydlení, kdež se přihlásil za člena ČSPO. Také byl ihned přijat. Ještě toho roku se účastnil jmenovaný kursu vedoucí mládeže v ústřední škole ČSPO v Bílých Poličanech.

31.

Po absolvování tohoto kursu jsem byl zvolen vedoucím mládeže při požárním sboru v Šumicích. V roce 1965 byl proveden nábor žáků v ZDŠ do ČSPO. Tělo akce

117.

Po absolvování tohoto kursu jsem byl zvolen vedoucím mládeže při požárním sboru v Šumicích. V roce 1965 byl proveden nábor žaků v ZDŠ do ČŠPO.

Této akce se učastníl br Ptáček tehdejší jednatel ČSPO. v Šumicích a br František Bradač. Promítali pro dítě ve věku 9 – 13 let filmy s požární tematikou spojené s besedou a náborem žáků do krůžku. Tato akce získala 40 mladých požárníků. Práce kružku začala a v období 2 let prošlo krůžkém přes 80 dětí. Trvale však pracovali pod vedením br. Františka Bradače.

se účastnil br. Ptáček tehdejší jednatel ČSPO. v Šumicích a br. František Bradač. Promítali pro dítě ve věku 9-13 let filmy s požární tematikou spojené s besedou a náborem žáků do kružku. Tato akce získala 40 mladých požárníků. Práce kružku začala a v období 2 let prošlo kružkem přes 80 dětí. Trvale však pracovali pod vedením br. Františka Bradače.

32.

33.

Dvě družstva a to 1. družstvo mladších žaků 9 – 13 let a 1. družstvo mladších žaček 9 – 12 l Tato družstva se pravidelně účastnovala všech soutěží, v roce 1966 se dokonce chlapci umístnili v okresním kole na 7 místě a děvčata na místě 3. Na okresní souteží mladých požárníku v Nedachlebicích. Za žnové hlídky. byl krůžek vyhodnocen jako nejlepší v okrese. Znové hlídky měli svou stanovenou základnu ve dvoře zdejší ZDŠ a odtud pravidelně vychazeli dvojice hlídkovat podél tratí od Ujezdu u Luh. až po Nezdenice. Dále střežili celý objekt JZD. Po této soutěži postoupil bra. Bradač, 5 členým kolektivem ŽHM. do celostatní soutěže a této se zůčastnili v roce 1967 v Praze.

Br. František Bradáč jako vedoucí mládeže

Tento kolektiv tvořili.

Botlík Ant. vedoucí

Krhutek Vojt.

Hřib Pavel.

Slezáková Kateřina

Uřičařová Ludmila

Rapantová Jarmila.

Výsledek této soutěžé byl 7 místo v celostátní soutěži ŽHM. a oddíl si přivezl jako dar UV – ČSPO jako dár 1 kompletní stan.

Do práce s mládeží se připojil k br. Bradáčovi, Vaculín Petr po celý rok 1967 si velmi dobře vedli. Býl organizován odjezd děti do Bojnice na Mikulčin Vrch a další zájmová činosť. Vaculín Petr se

pak oženil a odešel do obce Nezdenice. Br. Bradač byl pověren několika funkcemi v ČSPO a to jako_ člěn předsednictva O. V. ČSPO, okrskový preventista a jednatel místního požárního sboru současně zastával nadále funkci ved. mládeže. V období krisových let roku 1968 až 1969 prace krůžku ochabla, a připravovali se družstvo pouze na soutěže.

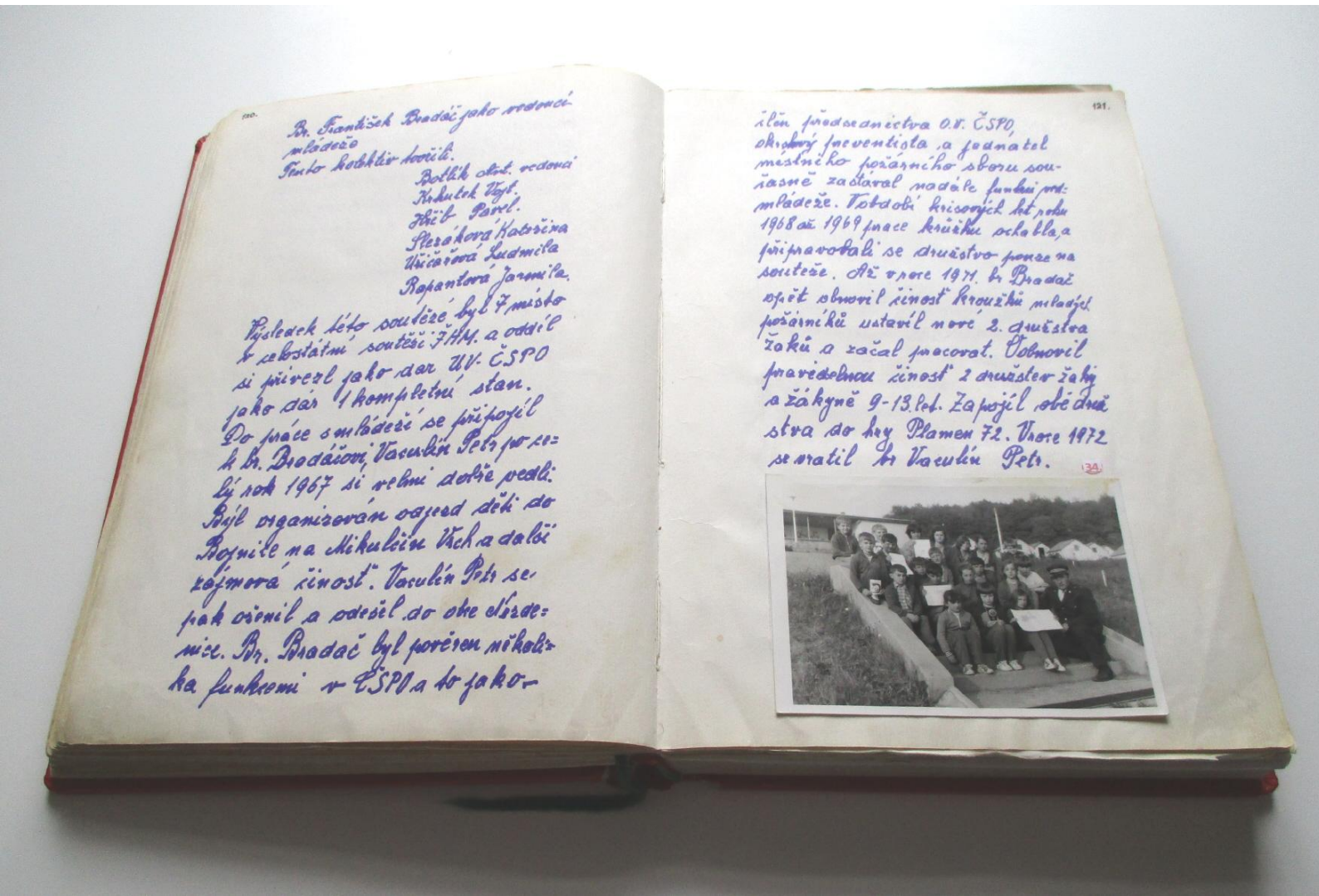

Až v roce 1971. br Bradač opět obnovil činosť kroužků mladých požárníků ustavíl nové 2. družstva žaků a začal pracovat. Obnovil pravidelnou činosť 2 družstev žaký a žákyně 9 – 13. let. Zapojíl, obě družstva do hry Plamen 72. V roce 1972 se vratil br Vaculín Petr.

Vaculín Petr po dohodě br. Bradáčem opět počali spolupracovat na výcviku družstev. Další činnost vedl Petr Vaculín.

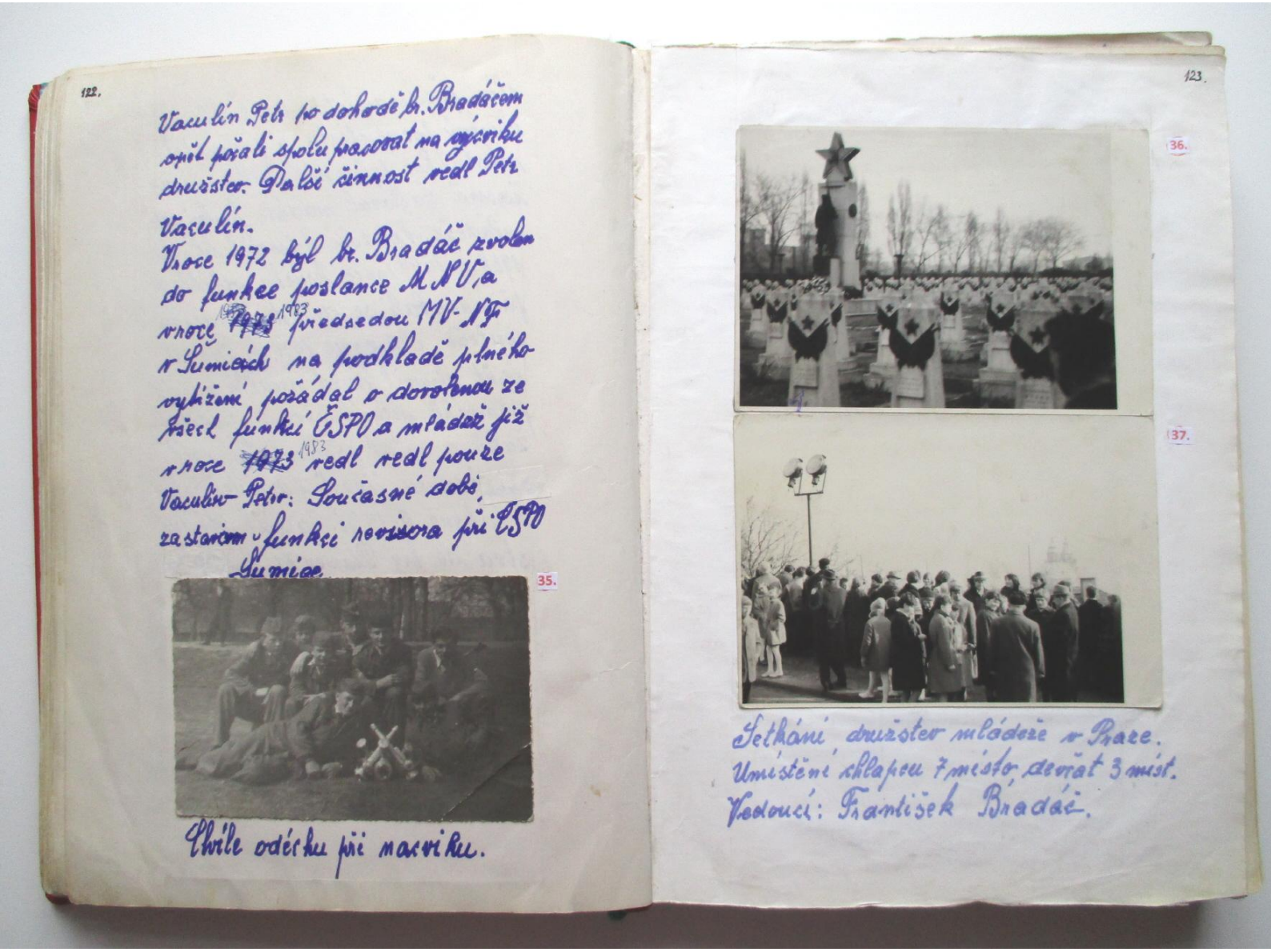

V roce 1972 byl br. Bradáč zvolen do funkce poslance MNV, a v roce 1983 předsedou MV - NF v Šumicích na podkladě plného vytížení požádal o dovolenou ze všech funkcí ČSPO a mládež již v roce 1983 vedl vedl pouze Vaculín Petr: Současné době zastavám funkci revisora při ČSPO Šumice

Chvíle odéchu při nacviku.

Setkání družstev mládeže v Praze.

Umístění chlapcu 7 místo, devčat 3 míst.

Vedoucí: František Bradáč.

Od založení požárního sboru III. požární zbrojnice.

38.

39.

Zapis o vyroční schůzi a zarověn 70ti leté jubileum založení dobrovol sboru v Šumicích. Schůze konaná o 8 hodině večer 8 ledna v hostinci u Tlachu.

P r o g r a m .

1 bod. Hymny.

2 " Zahajení

3 " Vítaní hosté.

4 " Projev k jubilejnímu založení

5 hasičkého sboru a uctění památky

6 náších zakládatelu.

6 Podaní zpráv jednatele.

7 Projev, br Martince z Luhačovic instruktora našeho sboru.

8 Diskuze

9 Volba funcionařu.

10 Usnesení.

11 Zavěr

12 Píseň práce.

39.

38.

Od založení hasičského sboru III. požární zbrojnice.

Zápis o výroční schůzi a zároveň 70 letého jubileum založení dobrovol sboru v Šumicích. Schůze konaná o 8hodině večer 8 ledna v hostinci „Macku.

Program.

1 bod. Hymny.
2" Zahájení
3" Vítám hosti.
4" Projev k jubilejnímu založení
5 hasičského sboru a uctění památky
6 našich zakládatelu.
6 Podání zpráv jednatele.
7 Projev, br Martince z Luhačovic
instruktora našeho sboru.
8 Diskuze
9 Volba funcionářu.
10 Usnesení.
11 Závěr
12 Píseň práce.
Ve stanovenou hodinu, konaní výroční schůze místní dechovka-

Ve stanovénou hodinu konané vyroční schůze místní dechovka – říznimy pochody vítála bratry požárniky, a všechny hosty. Po skončení hudby slavnostní schůzi zahajíl předseda br. Slíva a předál vedení schůze br veliteli. Br. velitel přivítal všechny učastníky a milé hosty.

Broďané

Br. Urbanek, okres činov. br Šmíd

velitel, br. Josefík člen jed. br Horák

Luhačovice.

Br. Martinec okres instruktor.

Br. Šimoník předseda.

Sestru. Pospišilovou O. J

Sestru Vaclavovou O J.

Nezdenice.

Br Bařinka okres činov.

Pozlovice.

Br. Bednařík předseda

Br. Mikulčik předseda čer. Kříž.

Br Začek tajemník OVPO.

Bánov.

8 člená delegace br. požárního družstva.

Šumice.

Šojdr Jaroslav předs. MNV.

John Leopold. člen O N V.

Svoboda Frant předs N. F

Kokoš Jan předs. Ksč

Jančařová předs. výbor žen

Ulková míst před " "

Šojdrová pokladnice.

Pak nasledoval projev br velitele vzpomínky od roku 1894 až po dnešní dny. Projev dáleko sahly a věcný. Dálé projevý všech zhora uvedených hostí.

Ve spravě jednátele vzpomenuto naších, zakládajicích bratru vzpomínka učtená povstaním a minutovým tichem.

Nasledovali volby.

Zvolení nasledující
Šojdr Cyril předseda
Lorenc Ludvík I místopřed.
Slíva Jan II " "
Juřeník Josef zastup velite.
Tlach Stanislav jednatel.
Vaculín František pokladník.
Tlach Ludvík organ refer.
Škubal Rudolf Osvětář
Hřib František preventista.
Krhutek Vojtěch vicvik ref.
Omelka Vladislav zbrojíř
Slíva Josef zbrojír
Kudela Josef Hospodar

Nahradnici

Kubáň Ludvík

Ulek Josef

Žampách František

Bartoš František

Revisoři

Horčica František

Bachůrek František č 40

Bachůrek František c 39

Delegáti Šojdr Cyril

Vaculín Josef

Vaculín František

Šidlo Rudolf.

Jako let předešlých tak i letos pořádal sbor 18 února masopustní ples a to obou hostincích u Tlachu a u Hřibu, dalé hodovou zábavu 8 zaří tradiční. Dalé přišlá vyzva od O. H. J. pořádaní kola

okresní soutěže okrsková bude odbývaná 15 května na hřišti v Šumicích. Do této soutěže se přihlásilo 27 bratři k nacviku. Podle puvodního planu mělo cvičít 28 družstev s okolí. Cvičili zde Šumice, Zahorovice, Bojkovice, Krhov, Bzova, Pítín, Starý Hrozenkov, Komná, Bánov Přeckovice, a Tešov. **Vítězné družstvo mužů v Šumicích 1966 Velitél družstva Bradáč František.**

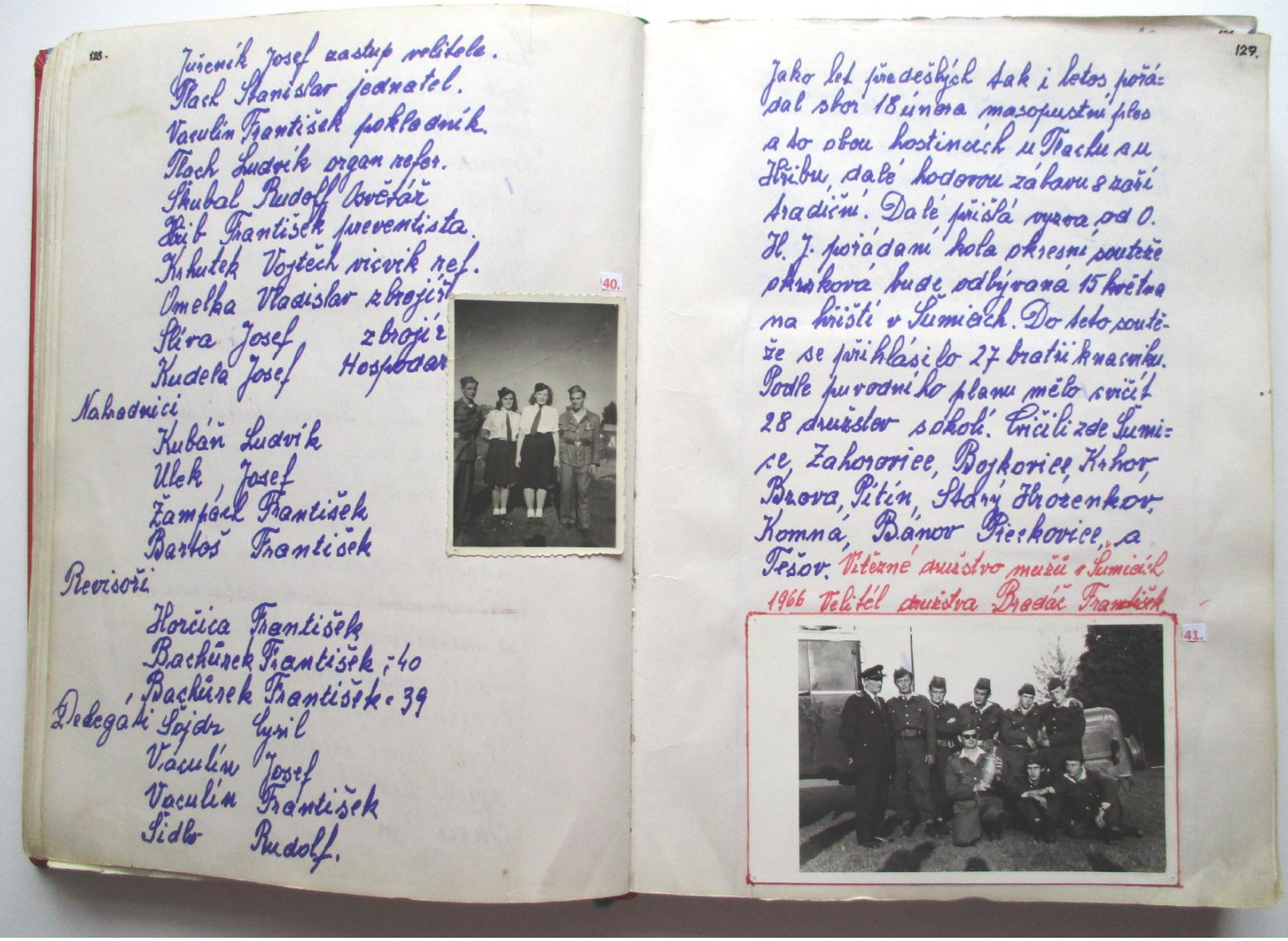

Roku 1966 v měsicí červnu jsme se rozloučíli s br. Františkem Gajdošem staršího který nas opustíl odkuď není návratu. Vstupil do sboru 1924 od roku 1930 zastával načelníka samaritské stráže až do ukončení svého žití. Dobrý kamarad, dobrý hasič, poctivě zastaval prace jemu svěřené.

Roku 1966 v měsíci čermu jsme se rozloučili sbr. Františkem Gajdošem staršího, který nas opustil odkud není návratu. Vstupil do sboru 1924 od roku 1930 zastával načelníka samaritské stráže až do ukončené svehožití. Dobrý kamarad, dobrý hasič, poctivě zastával práce jemu svěřené.

42.

43.

Psál se rok 1950. Tohoto roku byla schůze 8 ledna v místnostech u Tlachu, bratr veli přeje všeho nejlepšího bratrum do noveho roku, a přitom s radosti připomíná že jsme již neměli už 6 roku požáru že dodržujeme dochvílnou preventívní ochranu. Dále jsme jsme projednali všechny povinossti tykajicí se požární ochrany a schůze skončena. Dne 21 ledna o ½ 6 šeste hodině na večer, vypukl požár ve stodole Zajíce Antonína číslo 78. Hasičstvo zahájilo svoji činosť požár byl uhašen jenom nestaštníkovi vyhořelem se během požáru se stratila jeho manželka z kterou byl ženat teprve 2 měsíce. Ještě toho večera při prokopavání hořících oharkú manželka nalezená v požářsci nalezena

zabíta a upálena. 10 dnech se vyhořelý sám přiznál že ji zavraždíl a stodolu sám zápalil. Asi 4 měsíce, bylo provedeno soudní přelíčení na místě samem kdež byl jmenovaný odsoun dožívotním žalaři Ale při vzornem chování byl propušten na slobodu.

V roce 1967 10/11 se snaší jednotou hasičkou rozloučíl na vždy náš bratr Lorenc Ludvík. Stoupil do sboru v roce 1915 ve světovou valkou, první jeho funkce býla trubáč, byl odveden 1917 a když se vratíl 18 roce z války zase se vratíl do sboru a 1925 byl zvolen velitelem a tuto funkci zastavál až do roku 1954. Přitom býl členem okresního výboru kdež byl od 1951 až do roku 1956 předsedou okresního výboru. Agilní bratr dobrý hasič jeho

zásluhou jest rozkvět a zdokonalení jak vé sboře tak i ve vyzbrojí, a zasluhou koupí motorové stříkáčky. Budiž mu země lechkou.

V roce 1967 19/11 se snaší jednotou hasičkou rozloučil na vždy náš bratr Lorenc Ludvík, Stoupil do sboru v roce 1915 ve světovou válkou, první jeho funkce byla hubač, byl odveden 1917 a když se vrátil 18 roce z války zase se vrátil do sboru a 1925 byl zvolen velitelem a tuto funkci zastával až do roku 1954. Přitom byl členem okresního výboru kdež byl od 1951 až do roku 1956 předsedou okresního výboru. Agilní bratr dobrý hasič jeho zásluhou jest rozkvět a zdokonalení jak ve sboře tak i ve výzbroji, a zásluhou koupi motorové stříkačky. Budiž mu země lechkou.

44.

45.

46.

P

K

Zalešák Karel narozen 27 ledna 1887 vstoupíl do hasičskeského sboru 1926 zemřel 1717 v nemocnici v Uh Hradišti a býl převezen a pohřben 1917.

1966. v Šumicích. Ve sboru byl ve výboru od roku 1932 jakož i členem po dvoje období obecního zastupitelstva. Jak vzorný otec, tak i ve svých funkcich které zastával byl dochvílný želíme

jeho odchodu a přejeme aby země mu byla lechkou.

Sbor dobrovolných hasiču.

Revoruční NV odeslál slavnostní petici sovětské vládě jakož i jejimu věrnému lidu

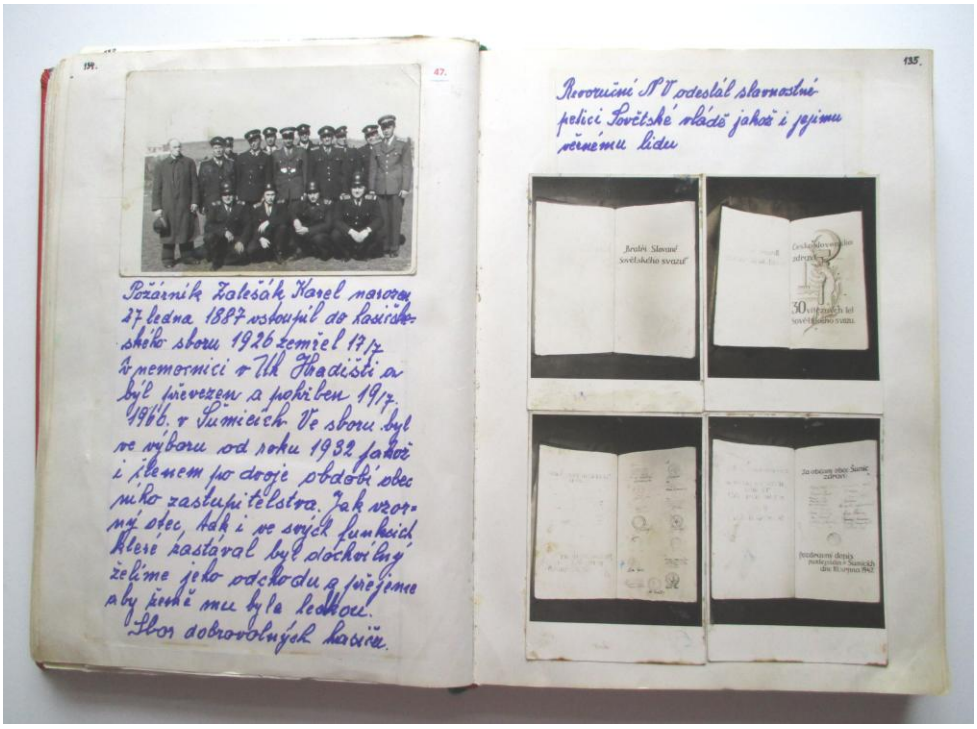

Revoluční NV odeslal slavnostní
pelici Sovětské vládě jakož i jejímu
věrnému lidu

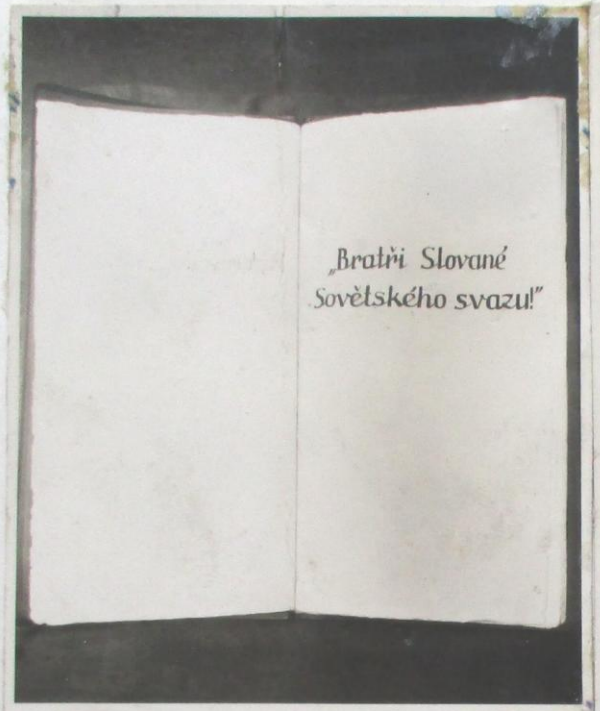

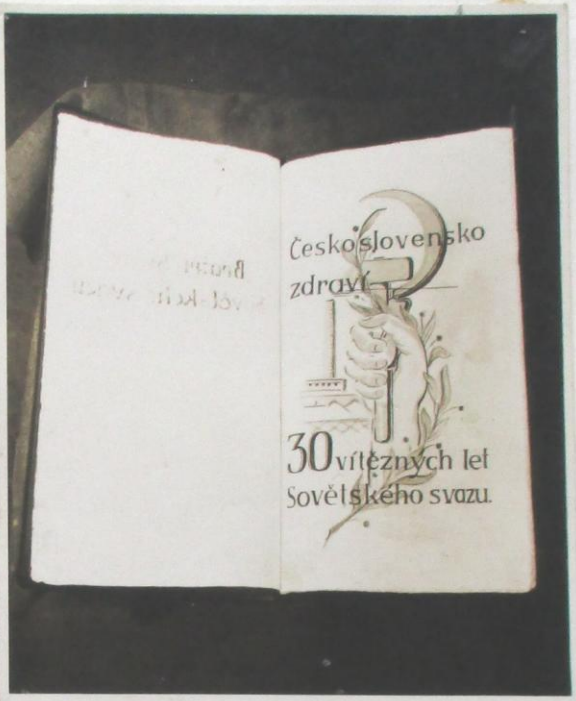

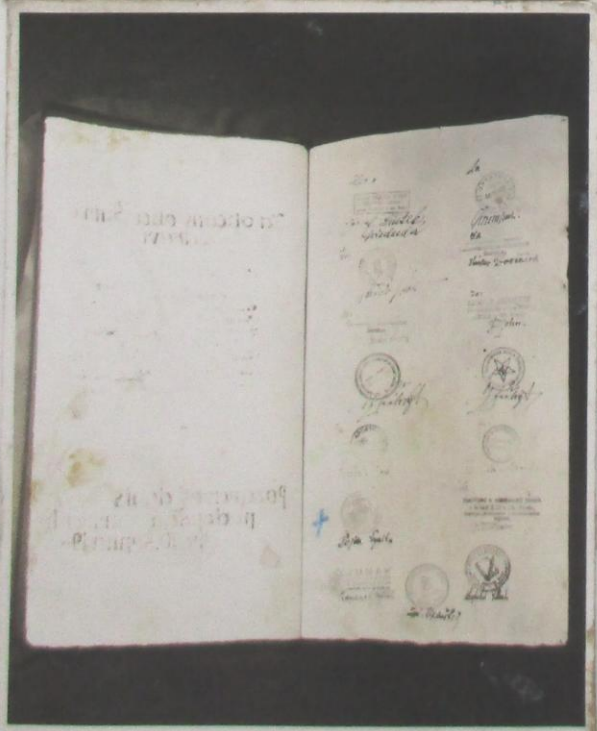

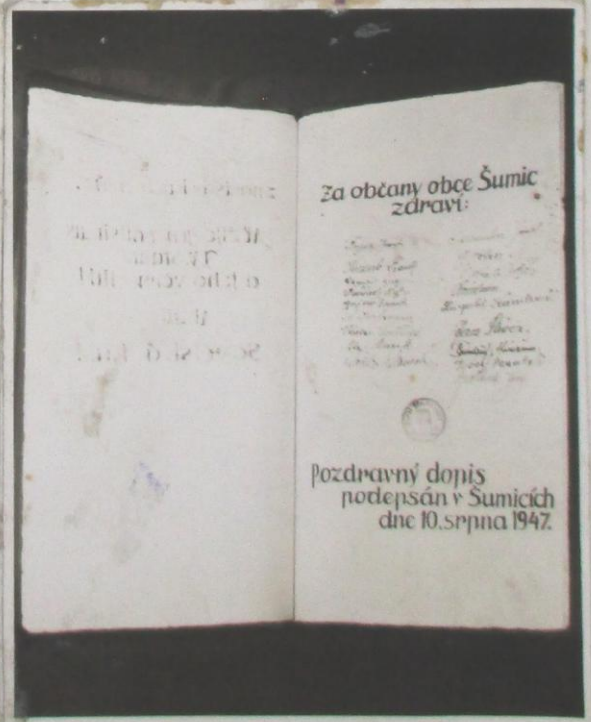

Po světové válce přišlo těžké žití na pracující lid obzváště na takový který žil ode dneška do zítřka to je čistě rukou práce. Přišla nezaměstnánosť. Tento případ se týká bratra hasiče který vlastníl svúj domek byl dobrý místr krejčí a byla jich pěti člená rodina 3 děti a oni dva. Přišél zákazník mistře ušej mě oblek, mitr slibíl latku vzal na ty šaty u ochodníka na úvěr, šatý se ušili, přišél zákazník k velké spokojenosti šaty odebrál, ale spodminkou, mitře „během měsíce šáty proplatím.“ Rodina potřebovala stravu denně. V obchodě se smíšeným zbožím se bralo na dluh. Mistr krejčí šíl obleky na dluh, ale jak toto dlouho mohlo trvat? V zimní době po 1 hodině v noci hasičká trubka volá k požáru, kdé hoří?

Po světové válce přišlo těžké žití na pra=
cující lid obzvláště na takový který žil
ode dneška do zítřka to je čistě
rukou práce. Přišla nezaměstná=
nosť. Tento případ se týká bratra
hasiče který vlastnil svůj domek
byl dobrý místr krejčí a byla jich
pěti člená rodina 3 děti a oni dva.
Přišel zakazník mistře ušej mě
oblek, mitr slíbil latku vzal na
ty šaty u obchodníka na úvěr,
šaty se ušili, přišel zákazník kvel=
ké spokojenosti šaty odebrál ale
spodminkou, mitře, během měsíce
šáty proplatím." Rodina potřebo=
vala stravu denně. V obchodě se
smíšeným zbožím se bralo na
dluh. Místr krejčí šil obleky
na dluh ale jak toto dlouho
mohlo trvat.? V zimní době
po 1 hodině v noci hasičká trubka
volá k požáru, kde hoří?

U mistra krejčího. V krátké době jsou požarnici na místě, a jíž připrávéni k zásahu. Domek bez hospodářskýc budov celý v plameném tuhá 15 stupňu mrazivá zima, domovní nabytek vynešén, voda zamrzla v hadicích a také ve stroji, krov úhořelý pádá jeden za druhým konec hašení a vší záchrany.

Když se celý dav lidí z místa požáru rozešel a my požárnici jsme zustali

samotní, vzal jsem jsem kopál, a z pudy která neprohořela od kopál jsem máze zjistíl jsem že tam nejsou stropy z trámu, a desek, ale 10 cm silných dubových fošen. Tak jsem to očistíl, asi 2 m² nanosíl doutnajících oharku na to místo, abychom nemzli a víte že ani to nechtelo hořet. Z výšená pojístka majitél dostál pojištné jinak by domek prodál obchodník latkámi

48

Členky červéneho kříže jdou ke společném cvičení a spolu práci se členký ČSPO v Šumicích na hrišté.

Tato spolupráce byla provedena byla velmi okázale a ke spokojenosti všech učastníku čvicících.

Provedeno v roce 1966

49

Za krasného červencového odpolední v neděli v 1948 vypravili se náší dorostencí i dorostenky na vylet do Polichna. Dorostenky cvičíly s kruhy, a věnecky a dorostenci prostna a žebříková.

Po vyletě se vratili domu a vyhodnocení spomínali na Polichňaný.

Požár pasinku u Hranice Rudické.

Padělky hoří.

Podzimního večera všechno jenom sklízení suchchučké jak prachno nemužemě věděti zdali to někdo zapalil nebo se zapalilo samo vznicením.

Ale musela se okamžitě postárat o pomoc jest v blízkosti vysoký les

končiný a bylo to povětru tak by býl jistě padl za oběť.

Dne 15 srpna 1959 ve čtyři hodiny ranní probudila svým tklívým hlasem naše sirena požárníky a hlavně všechný občány upozorňujíc na nebezpečí. V tu dobu probíhalo deštivé počasí a obzvláště tou noc bylo velmi bouzřlivé, tak že naše řeky byly, plné vody že nestačily břehy a voda se vylévá do

nížších položené. To se stalo nad dráhu v čísle 38. u paní Anny Stehlíčkové voda ji vběhla do do bytu, tak to byla volána pomoc sirenou. Pomoc se rychle sběhla a vše dala do pořádku. Rozvodníl se Rudický potok.

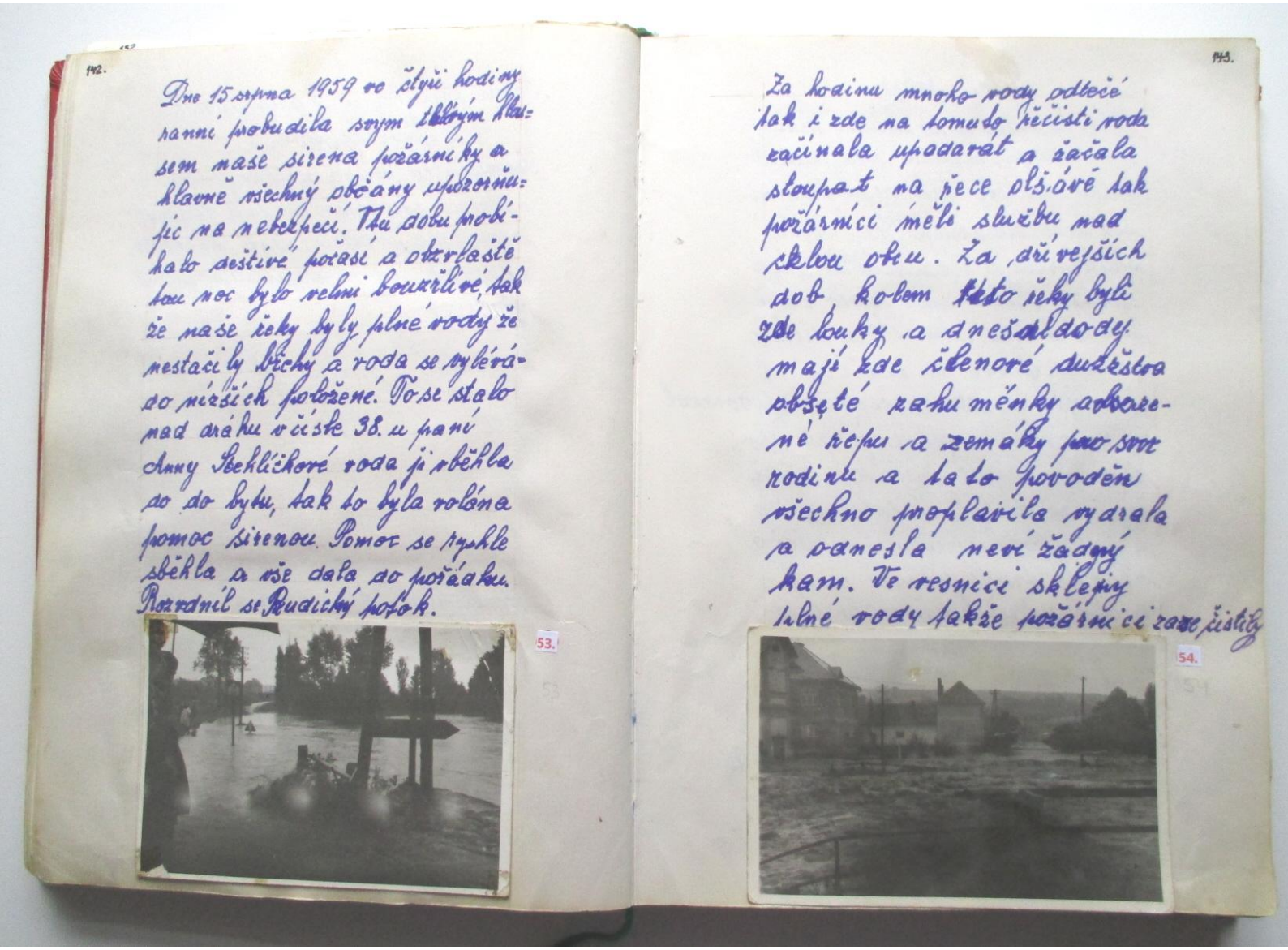

Za hodinu mnoho vody odtečé tak i zde na tomuto řečisti voda začínala upadavát a žačala stoupat na řece olšávě tak požárníci měli službu nad celou obcu. Za dřívejších dob, kolem této řeky byli zde louky, a dnešní doby. mají zde členové duzžstva obseté zahuménky obsazené řepu a zemáky pro svou rodinu a tato povoděn všechno proplavila vydrala a odnesla neví žadný

kam. Ve vesnici sklepy plné vody takže požárnici zase čistily

Polní požár.

1968. Po žních a po sklízní konbajném na pšeničném poli zustalo velké strnistě tak vyjel traktorista také požarník Josef Slíva straktorém a řezačkou na to zbylé strniště. Počasí mu přálo země suchá takže strniště se drolilo v řezačce. Práce se dařila a jí ubývalo až najednou zpozoroval že z rezačký vystupuje ale

spodem ode země nějáký kouř. Ihned se dostál na polní cestu a postupoval směrem k vesnici a v blízké tratí jedoucí osobní, auto jej upozorňovalo co se děje za jeho zadý. Teprvé viděl, nač byl upozorněn že pořezaná slama je již na

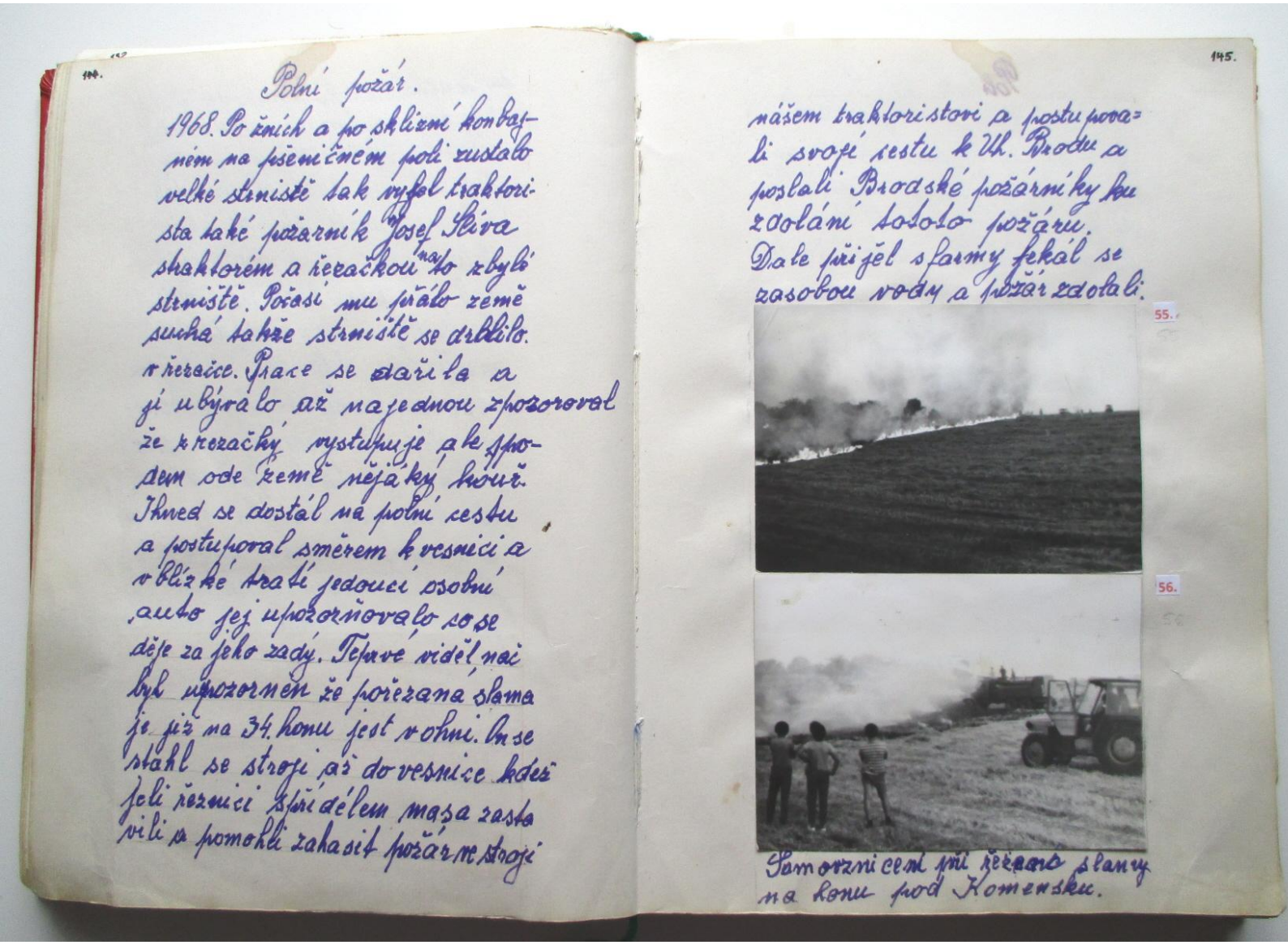

144.

Polní požár.

1968. Po žních a po sklizni konbajném na pšeničném poli zustalo velké strniště tak vyjel traktorista také požarník Josef Sliva traktorem a řezačkou na to zbylé strniště. Počasí mu přálo země suchá takže strniště se drtilo v řezačce. Práce se dařila a jí ubývalo až najednou zpozoroval že z řezačky vystupuje ale spodem ode země nějáký kouř. Ihned se dostál na polní cestu a postupoval směrem k vesnici a v blízké tratí jedoucí osobní auto jej upozorňovalo co se děje za jeho zadý. Teprvé viděl, nač byl upozorněn že pořezaná slama je již na 34. honu jest v ohni. On se stahl se stroji až do vesnice kdež jeli řeznici s přídělem masa zastavili a pomohli zahasit požár ve stroji

145.

našem traktoristovi a postupovali svojí cestu k Uh. Brodu a poslali Brodské požárníky ku zdolání tototo požáru. Dale přijel s farmy fekál se zasobou vody a požár zdolali.

55.

56.

Samovznícení při řezaní slamy na honu pod Komensku.

34. honu jest v ohni. On se stáhl se stroji, až do vesnice kdež jeli řeznici s přídělem masa zastavili a pomohli zahasit požár ve stroji našem traktoristovi a postupovali svojí cestu k Uh. Brodu a poslali Brodské požárníky ku zdolání tototo požáru. Dále přijél s farmy fekál se zasobou vody a požár zdolali.

Samovznicení při řezaní slamy na honu pod Komensku.

Rok 1969.

Tohoto roku naší požárnici spolu s Okrském pořádali u nás na hřišti okrskovou soutěž. Počasí jím přálo a štěstí zarověn Obsadili v této soutěží 1) místo.

Při teto okresní soutěži proveden i velký hasičký vylet. Počasí tomu přalo

Rok 1969.

Tohoto roku naší požárníci spolu s Okrskem pořádali u nás na hřišti okrskovou soutěž. Počasí jim přálo a štěstí zároveň Obsadili v této soutěži 1, místo.

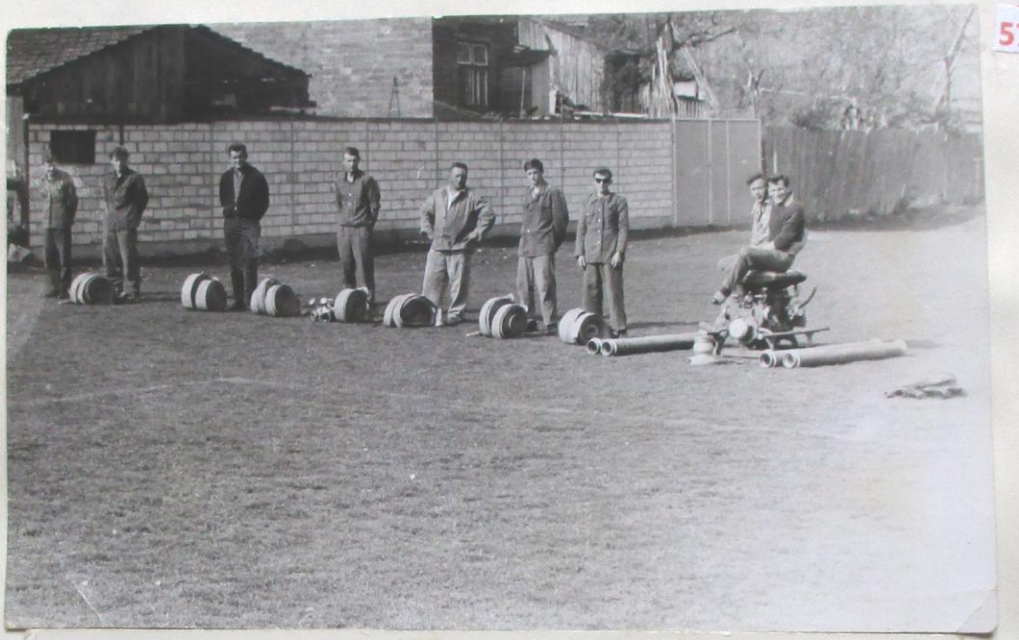

57.

57

58.

58

účast byla neočekávaná. Od roku 1951 byli rozděleny požární jednoty na požární okrský, které mezi sebou planovalý, okrskovou soutěž, okresní souteže a vše do do jejích cvičících povinností spadalo. Do našeho okrsku byli zařazeny tyto h požární jednoty. Šumice, Nezdenice, Rudice, Zahorovice. Z této souteže nébyli dodány zaznamy vysledky nebyli zapsaný.

Psál se rok 1919 kdy velká povodeň 8 a 9. července uprostřed navsi strhla velkou budovu ve které byla umístěná také tehdejší hasičská požární ruční stříkačka i spříslušenstvím. Po odpadu vody ihned byla stříčkačká vytahnuta očištěna a odvezena do opravy jelikož byla poškozena, a přitom i obleky a nařadí a také knihy. Po opravě jsme stroji jakož i veškerý hasičský majetek ve dvoře fary v šopě. Tuto starost. Jsme sdíleli po 8 roku, a 10 září jsme měli nové skladište uprostřed navsi při okresní silnici. Druhá hasičská zbrojnice. Nic netrvá dlouho tak se stalo i snaší zbrojnici V tuto dobu byli zřízovany po obcích svadební síně, a u nás bylo středísko a to, Šumice, Nezdenice, Zahorovice a Rudice. A tak

se stalo že naše zbrojnice padla pro narodní výbor jako zasedací síň. a naší né hasičí ale požárníci se stěhovali do nového a třetí zbrojnice ale jenom prozatím. První staveniště vyhlednuto M. N. V. ve dvorku kulturního domu a

druhé v budovách horního mlyna, ale i stoho sešlo a konečné rozhodnutí zustalo za novostavbu narodního výború. Konečně stavba zbrojnice projednana a schvalena v plenum M. N. V. a vykopavku začato dne 23. zaří v sobotu. Betonovaním započato v sobotu 14 října 1972. předseda míst.

pož. sboru Jos. Vaculín zahajuje výkop. nové požární zbrojnice

Práce na staveniští zbrojnice se rysovalý vždy ve větším měřítku jelikož bylo zavolano dosť brigadníku a členové sboru. Auta navažela cihly, štěrk, a všechy stavebniny.

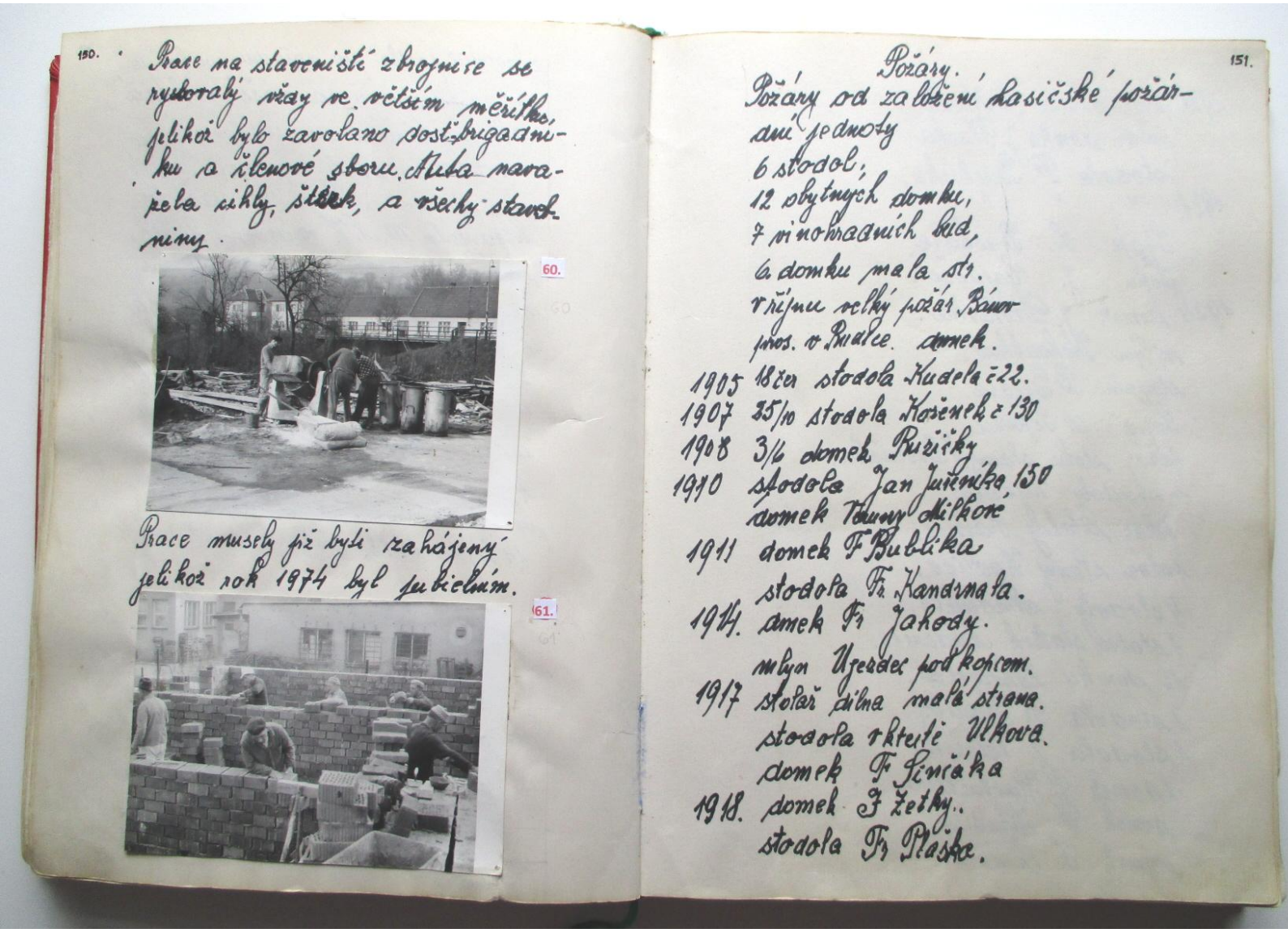

Prace musely již byti zahájený jelikož rok 1974 byl jubielním.

Požáry.

Požáry od založení hasičské požárdní jednoty

6 stodol,

12 obytných domku,

7 vinohradních bud,

6. domku mala str.

V říjnu velký požár Bánov

pros. v Rudice. domek.

1905 18 čer stodola Kudlea č 22.

1907 25/10 stodola Kořenek č 130

1908 3/6 domek Ružičky

1910 stodola Jan Juřeníka 150

domek Veruny Mílkové

1911 domek F Bublíka

stodola Fr. Kandrnala.

1914. dmek Fr Jahody.

mlyn Ujezdec pod kopcem.

1917 stolař dílna malá strana.

stodola v kutě Ulkova.

domek Fr Sinčáka

1918. domek J Zetky..

stodola Fr Plaška.

1920 požár domku Fr Kováře

požar domka J. Tlacha

stodola Fr Bachurka.

1921. " " "

Staje L. Prachaře.

Šopa. J. Gajdoše.

1924 domek J Dvořačka.

mlýn Kohoutkuv.

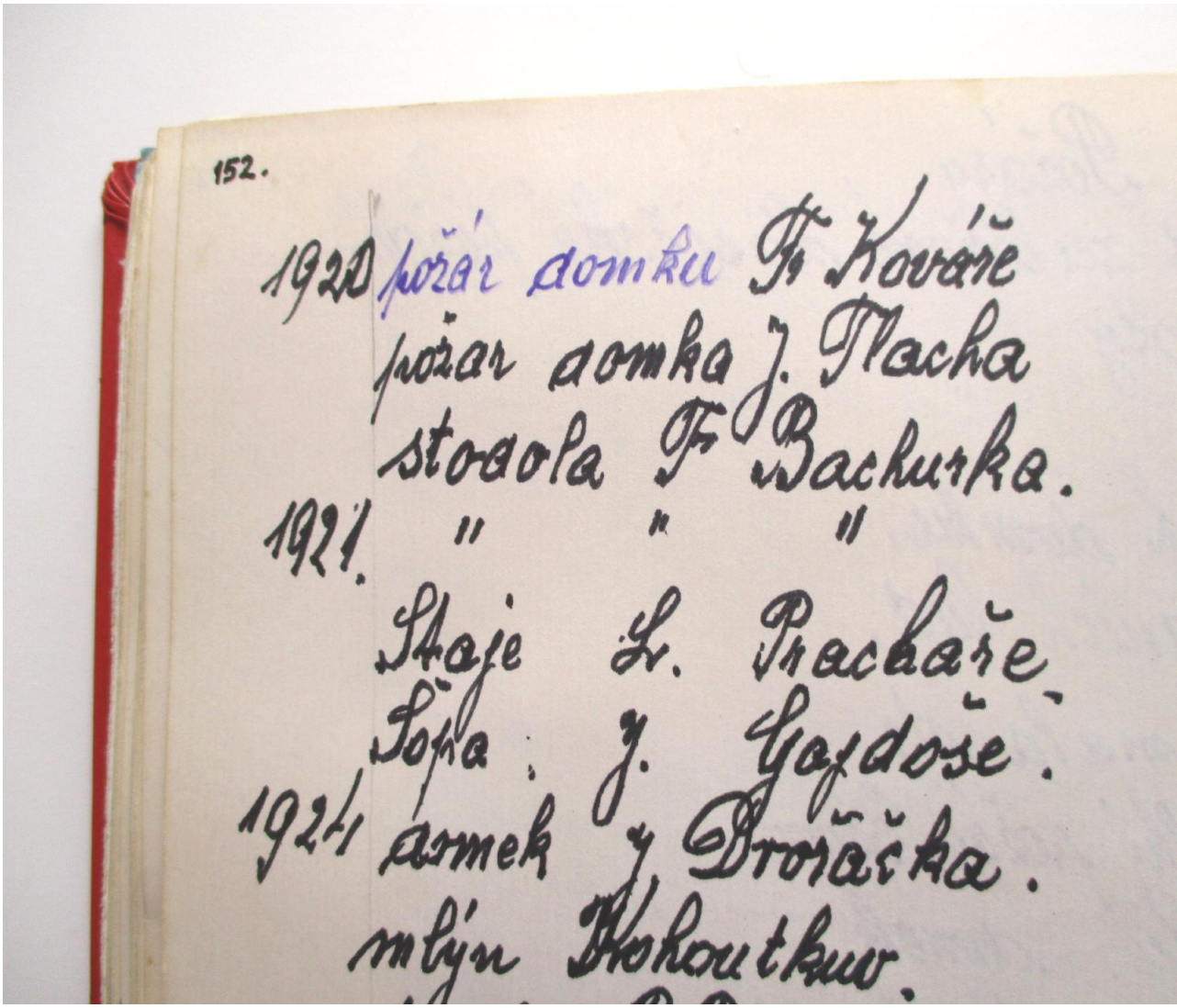

stodola B Bergra.

Šopa A Šojdra

požár stohu slamy. I Dvořačka.

2. stodoly Ujezdec.

požár cihelny Havřice.

požár slamy Havřice.

4 stodoly Nezdenice.

1 statní statek Nezdenice.

13 domku Zahorovice.

1 stodola Fr Kozub.

1 stodola J. Volařík.

1 domek L. Havlačkové

domek F Hladiše.

Domek F. Sinčáká.[3]

[3] Následuje prázdná strana 153 originálu kroniky a zápis pokračuje na následující straně 154.

požár tovarný Bojkovice.

požár v mestě Bojkovice

1 stodola K Zajíct.

1 domek. V Janča.

1 stavení F. Gajdoše č 126.

Kudela Fr. 1 domek s příslušenstvím

1 domek Tomáš Vaculín

1 domek Šídlo Frant.

1 domek Pranica Karel

1 domek Dvořaček Stanislav.

Nacisté zapalili

Šidlo Rudolf 1 domek.

1 šopa Kandrnal Jan.

1 domek Vokoun Ludvík č 46.

1 chata Františka Kutnara.

Seznam pudmistrú, starostú a předsedú za 80 let.

Krhutek Jan č. 131 pudmistr

Kubáň Tomáš č 217. "

Tlach František č 108. "

Hřib František č 74 "

Hřib František č 74 obecní představeny;

Hasoň Tomáš č. obecní představený ,

Červenka Josef č 23. Obecní představený.

Šojdr Martin č 80. obecní představený

Slíva Jan č. 43 obecní představeny

Slíva Leopold. č 139 obecní představeny

Hřib František č 21. uřadující naměstek.

Lorenc Josef č 222. předseda.

Šojdr Josef č 227. předseda.

Omelka Antonín č 18 předseda

Šidlo František c 272 předseda.

Šojdr Jaroslav č předseda.

Synčák Antonín č předseda

Kubáň Stanislav předseda

Kramny Jindřich předseda.

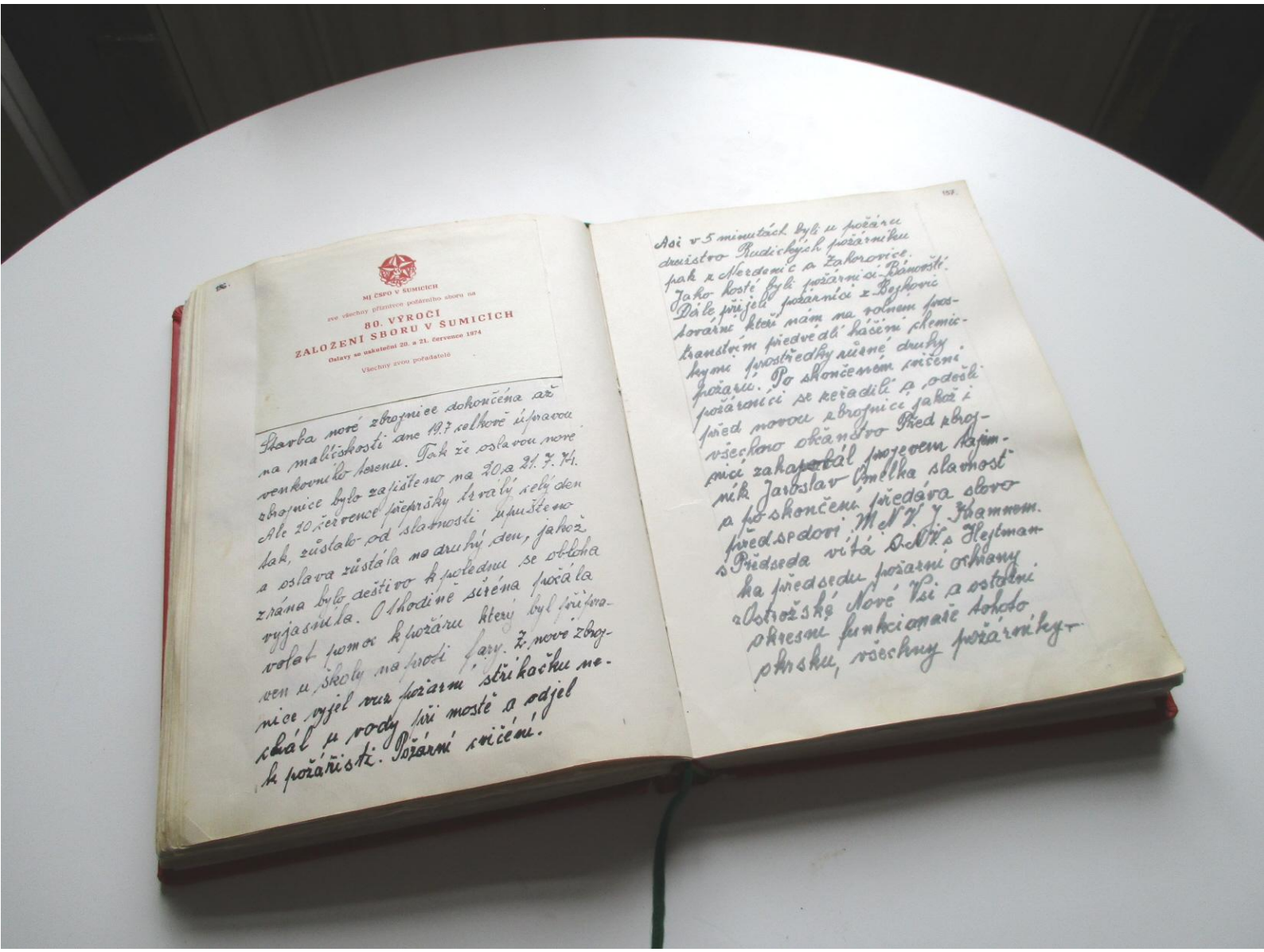

MI ČSPO V ŠUMICÍCH

zve všechny příznivce požárního sboru na

80. VÝROČÍ

ZALOŽENÍ SBORU V ŠUMICÍCH

Oslavy se uskuteční 20. a 21. července 1974

Všechny zvou pořadatelé

Stavba nové zbrojnice dokončena až
na malíčkosti dne 19.7 celkově úpravou
venkovního terenu. Tak že oslavou nové
zbrojnice bylo zajištěno na 20. a 21. 7. 74.
Ale 20 července přepršky trvalý celý den
tak, zůstalo od slavnosti upuštěno
a oslava zůstala na druhý den, jakož
z rána bylo deštivo k polednu se obloha
vyjasnila. O 1 hodině siréna počala
volat pomoc k požáru který byl připra-
ven u školy na proti fary. Z nové zbroj-
nice vyjel vůz požární stříkačku ne-
chál u vody při mostě a odjel
k požářisti. Požární cvičení.

157.

Asi v 5 minutách byli u požáru
družstvo Rudických požárníku
pak z Nezdenic a Zahorovice.
Jako hosté byli požárníci Bánovští.
Dále přijeli požárníci z Bejkovic
tovární kteří nám na volném pros-
transtvím předvedli hášení chemic-
kými prostředky různé druhy
požáru. Po skončeném cvičení
požárníci se zařadili a odešli
před novou zbrojnicí jakož i
všechno občanstvo. Před zbroj-
nicí zahajoval projevem tajem-
ník Jaroslav Omelka slavnost
a po skončení předává slovo
předsedovi M.N.V. J. Kramnem.
s Předseda vítá O.N.V. s Hejtman-
ka předsedu požární ochrany
z Ostrožské Nové Vsi a ostatní
okresní funkcionaře tohoto
okrsku, všechny požárníky.

Stavba nové zbrojnice dokončéna až na malíčskosti dne 19. 7 celkově úpravou venkovního terenu. Tak že oslavou nové zbrojnice bylo zajišteno na 20 a 21. 7. 74. Ale 20 července přepršky trválý celý den tak, zůstalo od slavnosti upušteno a oslava zůstála na druhý den, jakož zrána bylo deštivo k polednu se obloha vyjasníla. O 1 hodině síréna počála volat pomoc k požáru který byl připraven u školy naproti fary. **Z nové zbrojnice vyjel vuz požarní stříkačku nechál u vody při mostě a odjel k požářisti. Požární cvičění.**

Asi v 5 minutách byli u požáru družstvo Rudických požárníku pak z Nezdenic a Zahorovice. Jako hosté byli požárnicí Bánovští. Dále přijeli požárníci z Bojkovic tovární kteří nám

na volném prostranstvím předvédlí hášéní chemickymi prostředky různé druhy požarú. Po skončeném cvičení požárníci se zeřadili a odešli před novou zbrojnicí jakož i všechno občanstvo Před zbrojnicí zahajovál projevem tajemník Jaroslav Omelka slavnosť a po skončení předáva slovo předsedovi M N V. J. Kramnem.

s Předseda vítá O. N V. s Hejtmanka předsedu požarní ochrany z Ostrožské

Nové Vsi a ostatní okresní funkcionaře tohoto okrsku, všechny požárníky – a všechny sučastněné občány.

Vzpomíná těch začátku dosti težkých ale dělnicí a zednicí a všichni brigadnici, šli za jednu myšlenkú schutí do toho pul díla hotovo. A dne stojíme již u hotového díla a jsme sami na to hrdí. Obrací se na naše požárníky a předává tuto velkou hodnotu a oni ji radostně přijímají.

Předseda ~~M. N. V.~~ místínho pož. sboru jde stříhát uzavírající pasku děvčatum a zbrojnice jest předána.

Předseda místní jednoty děkuje za projevy děkuje M. N. V. a všem občanům kteří přičínilí-jakou koli pomoci při stavbě tohoto díla. Všechny vchody jakož i vychody jsou otevřeny pro prohlídku od občanu a požarníku. Podpis: Pamětní knihy.

Po ukončené prohlídce zbrojnice odchazéji požárnici i ostatní občané na volné prostranství před Kulturní dům, kdež požárníci z Bojkovic hasí požáry mechanyckymi prostředky

Po ukončení prohlídce zbrojnice
předvedou požárníci i ostatní vybavení
na volném prostranství před Kultur-
ním domem, kdež požárníci z Bojkovic
hasí požáry mechanickými prostředky

65.

66.

67.

68.

Po ukončení cvičení odebrali se všichni požárníci a hoste do sálu kulturního domu, kdež pobyli připraveny stoly na obsazení na jevišti, naše dechovka která hrala pro poslech

V sále má projev okresní předseda Hejtmánek o významu dnešního dne. Vzpomíná prvních zakladatélu žádá přítomné povstaním a minutovím tichem. Děkuje všem požárníkům a všem občanům, kteří se jakoukoliv pomocí budovat tohoto velkého díla s účástnilí.

Ještě po delším jeho projevu se přistoupilo k odměňovaní bratru požárníku a také pracovníku kteří pracovalí na zbrojníci. Byli odměnení: Diplom

69.

Po ukončení cvičení odebrali se všichni požarníci a hoste do sálu kulturního domu, kdež pobyli připraveny stoly na obsazení na jevišti, naše dechovka která hrala pro poslech.

70.

Slíva Josef za obětavou pomoc

Hřib František č 208 " "

Gajdoš František č 41. " "

Juřeník Josef č 115 " "

Vaculín František " "

Hřib Vlastímil " "

Ptaček Josef " "

Škubal Rudolf. " "

Šojdr Cyril . " "

Vyhodnocení:

Předseda MN.V.

Kramný Jindřich.

Sinčák Antonín

Hela Rudolf. požárník. Bojkovice.

Sinčák Josef

Juřeník Josef stavby vedoucí.

Ševeček František.

Vyhodnocení:
Předseda MNV.
Hamuj Jindřich.
Sinčák Antonín
Hela, Rudolf. požárník. Bojkovice.
Sinčák Josef
Jurenik Josef stavby vedoucí.
Ševeček František.

71.

72.

73.

74.

75.

76.

77.

78.

79.

80.

81.

Vyhodnocéní ukončeno. V sálé kurturního domu hrála dechovka Olšávanka k tanci i k poslechu. do 8 hodin, jelikož cizí požárni se rozjeli do svých domovů a slavnosť byla ukončena.

ZPRÁVY ON-LINE:
www.slovacky.denik.cz

Dobrovolní hasiči krotili vloni 167 požárů

ZDENĚK SKALIČKA

Hradišťsko/ Představitelé sedmdesáti osmi sborů dobrovolných hasičů (SDH) okresu Uherské Hradiště se v pátek sešli ve Véskách, aby zhodnotili výsledky své práce v uplynulém roce.

„Nejdůležitějším posláním našeho sdružení je ochrana zdraví, životů a majetku občanů před požáry a jinými živelními pohromami. Jen za loňský rok bylo na území okresu 769 událostí, při nichž dobrovolní záchranáři zasahovali. Z toho bylo 167 požárů, které napáchaly škody za 104 miliony korun. Zásahem jednotek požární ochrany byly uchráněny hodnoty za 115 milionů korun," konstatoval starosta Okresního sdružení hasičů Čech Moravy a Slezska (OSH ČMS) Václav Holásek.

Zmiňovaná čísla dávají jasnou odpověď na otázku potřebnosti 2700 dobrovolných hasičů na Uherskohradišťsku. „Je ale velká škoda, že novelou zákona č. 133/1985 Sb., o požární ochraně byla velmi omezena úloha našeho sdružení v oblasti prevence proti požárům. Preventivní kontroly prováděné našimi členy byly zrušeny a sbory mohou nyní působit pouze jako poradní instituce, pokud jsou o to požádány. Přes tento zákonný handicap je nutno spolupracovat se zastupitelskými orgány a aktivně působit na jejich leckdy nesprávné názory na zajištění požární ochrany," apeloval na účastníky shromáždění Holásek.

OCENĚNÍ. Starosta hasičů Václav Holásek (první zleva) a starosta Uherského Hradiště Libor Karásek poblahopřáli všem oceněným hasičům. Foto: Zdeněk Skalička

Dobrovolní hasiči, kteří při likvidaci požárů a živelních pohromách úzce spolupracují s profesionály, věnují velkou pozornost cílevědomé výchově mladé generace. Tvrdí to předsedkyně okresní odborné rady mládeže Naděžda Dyčková. „Můžeme se pochlubit stabilizovaným kádrem vedoucích a instruktorů, kteří mají na starosti 513 mladých požárníků ve věku od šesti do osmnácti let," naznačila Dyčková.

Hasičského sněmování se už poněkolikáté zúčastnil také starosta Uherského Hradiště Libor Karásek. „Velkou radost mi vloni udělali hasiči z Vések, kteří naše město dobře reprezentovali. Zvítězili kupříkladu v 18. ročníku Velké ceny OSH, v soutěži s názvem Slovácký džbánek," pochválil muže v modrých uniformách Karásek.

Vyhodnocení ukončeno. V sálé kulturního domu hrála dechovka Olšávanka k tanci i k poslechu do 8 hodin, jelikož cizí požárníci se rozjeli do svých domovů a slavnost byla ukončena.
SLOVÁCKO
Dobrovolní hasiči krotili vloni 167 požárů

Seriál Deníku: Lidé svatého Floriána
Auto pro mladé hasiče by nám ušetřilo starosti
PARTNER SERIÁLU

deník
čtvrtek 23. července 2009
Zel

Seriál Deníku: Lidé svatého Floriána

PARTNER SERIÁLU

Starosta Sboru dobrovolných hasičů Šumice Petr Vaculík:

Auto pro mladé hasiče by nám ušetřilo starosti

IRENA TROJKOVÁ

Šumice/ Sbor dobrovolných hasičů v Šumicích oslavil v uplynulých dnech stopatnáct výročí od svého založení. O oslavách jubilea i dlouholeté činnosti spolku se rozpovídal starosta jednotky Petr Vaculík.

Kdy byl založen váš sbor dobrovolných hasičů?

Požární jednotka v Šumicích vznikla v roce 1894 zásluhou tehdejšího školního řídícího Antonína Kašpárka po vzájemné domluvě s několika sedláky. V červenci toho roku byla svolána první valná hromada. Hasičský sbor měl dvaadvacet členů, kteří si jako starostu zvolili právě Antonína Kašpárka.

Kolik členů má spolek nyní?

Členská základna našeho sboru čítá čtyřicet šest hasičů, z toho sedm hasiček. V současné době máme také šestnáct dětí, které dosahují pěkných výsledků v okrskových soutěžích. Jsem rád, že se nám podařilo opět získat mladé lidi, kteří mají zájem o hasičský sport.

K jakým případům jste nejčastěji přivoláváni?

V obci už dlouho nedošlo k žádnému požáru, a tak většinou pomáháme občanům čistit studny, kanály a odčerpávat vodu. K našim dalším činnostem každoročně patří příprava hasičského plesu, masopustu, zabíjačky, čarovencové noci a dalších akcí.

Jakou techniku vlastní váš hasičský sbor?

Máme požární vozidlo značky CAS 25, které jsme získali převodem od armády. Sami jsme si jej přestříkali ze zelené na předpisovou barvu. Nedávno jsme dostali plovoucí čerpadlo pro případné využití při povodních. Máme také požární stříkačku určenou pro sportovní účely.

Co pro vás představuje největší problém?

Bezesporu je to doprava mladých hasičů na jednotlivé soutěže. Přepravovat téměř dvacítku dětí v cisterně nelze. Autobus je pro náš spolek finančně nedostupný, proto bychom rádi získali vozidlo určené k těmto účelům.

Nedávno jste si připomněli významné výročí, jak jste jej oslavili?

Připravili jsme program pro naše příznivce. Součástí oslav byla ukázka požární techniky, nových policejních vozů a motorek. Někteří členové spolku byli vyznamenáni. Starosta Šumic udělil našemu sboru medaili za příkladnou práci.

STAROSTA. Petr Vaculík si pochvaluje výsledky, kterých šumické děti dosahují v okrskových soutěžích.

BUDOUCNOST SBORU. Mladí lidé v Šumicích mají o hasičský sport zájem. Snímky: archiv SDH Šumice

Kozlův počin

Kuriózní případ se stal dobrovolným hasičům ze Šumic v roce 1986, když v katastru obce Bzová hořel les. Vyjeli k zásahu a celou cestu si pochvalovali, jak požární auto parádně jede. Když přijeli k požáru, byl už uhašen a jejich pomoci nebylo potřeba. Až cestou domů řidič zjistil, že v cisterně není voda.

Více hasičských příběhů na www.denik.cz/hasici

175

80 let založení požárního sboru

v Šumicích.

21 č e r v e n c e 1974.

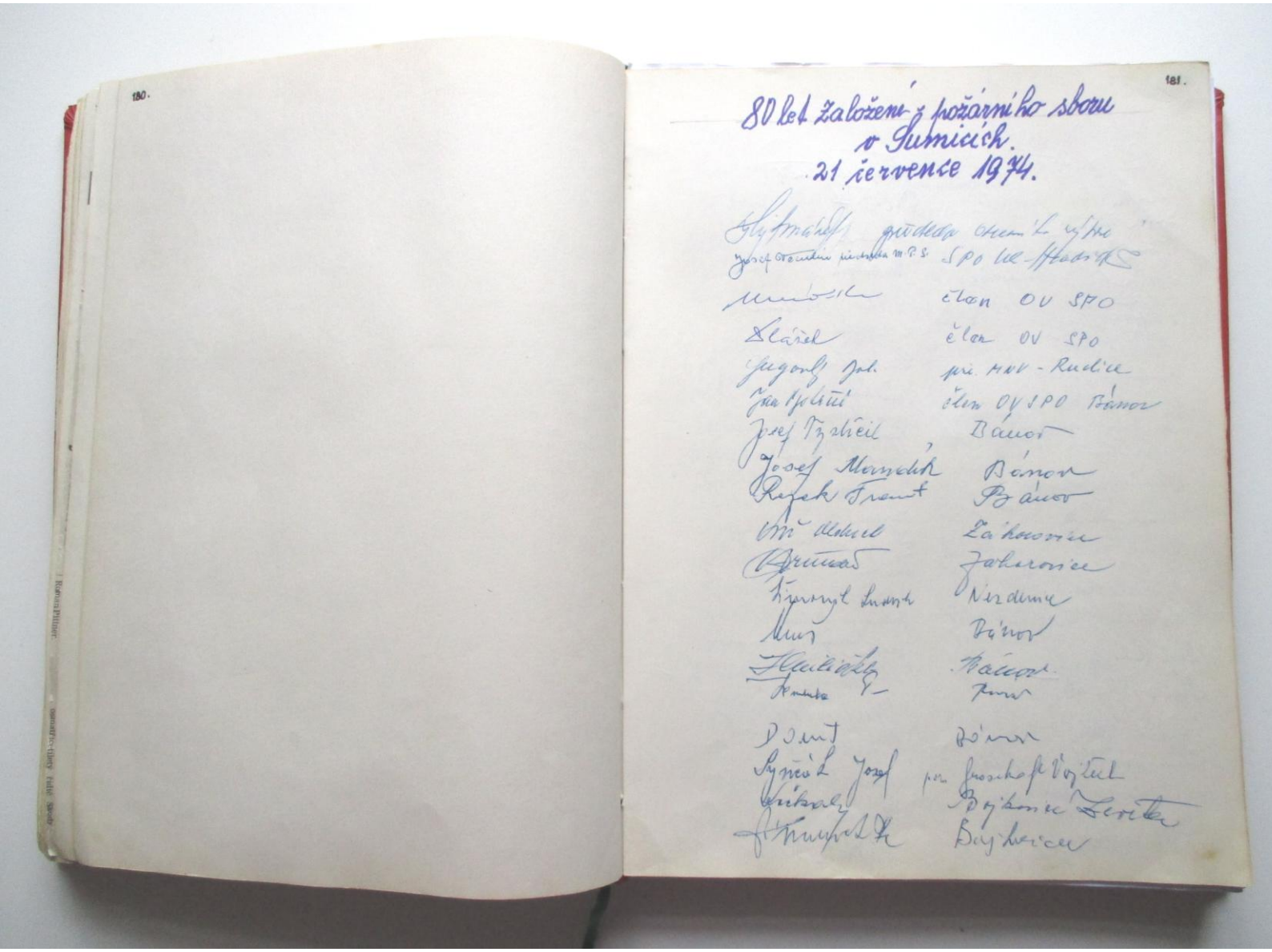

[illegible]
[illegible]
[illegible]
Josef [illegible]
Josef Zaňanek
Pojas Bojkovice
Sovjaca F.
Plášek Jan
Jančářová Jarosl.
Sojdrová M.
Sunaná Marie
Kopenhová A.
Stehlíková M.
Chmelonová M.
Ptáčková B.
P. Prochazka.
Vladislav Vaculín
Pavel Hlisk
[illegible]
Vacelík Petr
Olin Juřeník
Jaroslav Vaculín
Hebe Rudolf

[illegible]
Zamyslický [illegible]
[illegible]
[illegible]
Mudrákova
Šidlo Vlastimil
Šidlová [illegible]
Červenka Gen.
Juřeníková T.
Jeníčková B.
Synáková Marie
Synčák Frant.
Synáková Jo.
Zajíčová A.
Zajíc Frant.
Kosiba
Kvítková R.
Juřeníková Božena
Juřeník Frant.
Slívová M.
Kutářová
Šikhová Dr.
Mudráková M.
Šindová
Bublík Ant.

Surá B.
Indějová M.
Hříbová A.
Indůj Stan.
Hříbové J.
Surá Marie
Gajdošová J. 27.
[illegible]
[illegible]
Vaculínová Marie
Synčáková Božena
Jančářková Božena
Zamyslická Zd.
Dvořák
Hsošová
Brumarská
Brumovský Cyril.
Dvořáková Miroslava
Hříbová M.
Dvořáčková
Uchová L.
Rosná M.
[illegible]

Lovec
Jančářová
[illegible] M.
Zaňanek Jan
Omelková Ang.
Bublík Vojtěch
Stanhas Jaroslav
Krč Josef
Zamyslová
[illegible]
Jos. Majer
[illegible]
Ludvík Lad.
Maria Dr. Frant. } Záhorovice
[illegible]
[illegible] Josef
Sojdr Josef
Jan Tojer Záhorovice
Pojak Zdeněk
Horan Paul
[illegible]
[illegible]
[illegible]
[illegible]
[illegible]
[illegible]

Kukla Frant.
Juřeník Josef
Juřeník Gustav
Hřib Frantisek
Jaroslav Stanislav
Josef Vyšlíčil
Zmelíčka Boh.
Zimanová J. Jiřina
Rozek Frant.
Dvořáčková J.
Dvořáčková Marie
Slívová Frantiska
Sliva Jan
Hut Frant.
Uleh [illegible]
[illegible]
[illegible] Ant.
[illegible]
[illegible]
[illegible]
Marie Jančářová
Vlachová Ludmila

Stanislav Tlach
Rudolf Kuberl
Synčák Jan
Hana Synčáková
Jana Kuřová
Šidlová Ludmila
Hanzová Jana
Mučářová Ludmila
Šidlová Zdeňka
Bronislava Jančářková
Anna Červenková
Marie Sojdrová
Miluše Sojdrová
Božena Červenková
Vicenik Jaroslav
Pojcová Pavel
Koželuha Robert
Hřib Stanislav
Hanuš [illegible]
Otilie Červenková
Zdeň. Brod č. 901
Černák Julius
Trenčín 159
Bačová Jarník Zd. Brod
[illegible]
[illegible]

[illegible]
Jurek Zdeň.

Pohřeb Jaroslava Durdíka
dne 20 října 1974.

Raška Vlastimil
[illegible]
Robert [illegible]
Janta Jan
[illegible] Jar.
[illegible] J.
[illegible] Emil
[illegible] Jos.
Bartoš Jos.
Kozemplík Ludvík
Páč Jan
Prochazka Tomáš
[illegible]
Glaza Josef
Pobučka Jiří
[illegible]
Silling Zoltan
[illegible]
[illegible]
[illegible]
[illegible]
[illegible]
[illegible]

[illegible]
[illegible] P S Hostětín
[illegible]
[illegible] Vojtěch
Záhorovice
Sukup Frantisek Vlastimil PS
Veselí [illegible]
[illegible]
[illegible]
[illegible]
Durdík Rud.
Bratří ze Šumic
[illegible]
[illegible]
Bradáč Frantisek

Doplnění seznamu starostů, pokladníků, velitelů a seznam úmrtí členů SDH Šumice

(zpracoval Petr Vaculín v roce 2016)

Starostové

Vaculín Petr 1985 – 2010 Čestný starosta

Mudrák Stanislav 2011 – 2012

Hřib Pavel 2012

Pokladníci

Škubal Rudolf 1968 – 1984

Hřib Pavel 1984 – 2003

Maděrová 2003 2006

Borisová Eva 2006

Velitelé

Kramný Lubomír 1980 – 1990

Zajíc František 1990 - 1995

Mudrák Stanislav 1995 - 2000

Boris Josef 2001 -

Umrtí:

1)	Durdák Jaroslav	1974	Hřib Jaroslav	1979
2)	Červenka Cyril	1982	Ulek. Vladislav	1982
3)	Ptáček Josef	- 1983		
4)	Mahdal Frant	-		
5)	Šojdr Cyril	- 1976		
6)	Horecký Stan	-		
7)	Bachůrek Frant	-		
8)	Slíva Josef	- 1993		
9)	Vaculín Josef	- 1997	(Čestný starosta)	
10)	Makyta Rudolf	- 1999		
11)	Ondřej Stanislav	– 2002		
12)	Škubalová Marie	2003	Hřib Vlastimil	2004
15)	Škubal Rudolf	2005	Ondřej Josef	2008
16)	Matocha Jan	2009		
17)	Hřib František	2010		
18)	Minarčík Frant.	2011		
19)	Hurbiš Ladislav	2011		
20)	Hasoň Stanislav	- 2011		
21)	Juřík Miroslav	- 2012		
22)	Hasoň Josef	- 2015		

Prezenční listina z výroční členské schůze ZO SPO Šumice konané dne 15.12.1979 v 17⁰⁰ hod. v kavárně kulturního domu.

Členové:

Hüt Frant
[illegible]
[illegible]
Ondřej
Skubal
Lajer
Shellicek
Skubal
Ondřej Josef
[illegible]
[illegible] F.
Gamzoch
[illegible]
[illegible]
[illegible]
Ondřej St. [illegible]
Kramný Skal. [illegible]
Josef Vacura
[illegible]
[illegible]
[illegible] P.
[illegible] P.
[illegible]

[illegible] 52
Flash [illegible]
Minarik Frant
[illegible]

Hosté:

[illegible] ZO SPO ZÁHOROVICE
[illegible] ZO SPO NEZDENICE
[illegible] OV SPO
[illegible] ÚV SPO ČSR
Mach Fr. VO KSČ

Vážení soudruzi,

jménem předsednictva ÚV SPO ČSR Vám upřímně děkuji za pracovní a obětavou práci v roce 1979. Ubezpečuji Vás, že si vaší práce vážíme. Přejeme Vám a vašim rodinám mnoho zdraví a úspěchů v Novém roce 1980

Váš

[illegible]
předseda ÚV SPO

Vážení s ndruzi,

Vaše výroční členské schůze, byla velmi pěkná měla slavnostní ráz. Děkuji Vám za milé přijetí a přeji ZOSPO hodně úspěchů v plnění úkolů SPO v roce 1980, pevné zdraví a mnoho elánu při budování naší vyspělé socialistické společnosti. Jen tak dál a naše společnost Vám to nikdy nezapomeno.

[illegible]
prac. ÚV SPO ČSR

v Šumicích 15.12.1979

Roman Pittner.

Prezence

110. výročí založení SDH Šumice

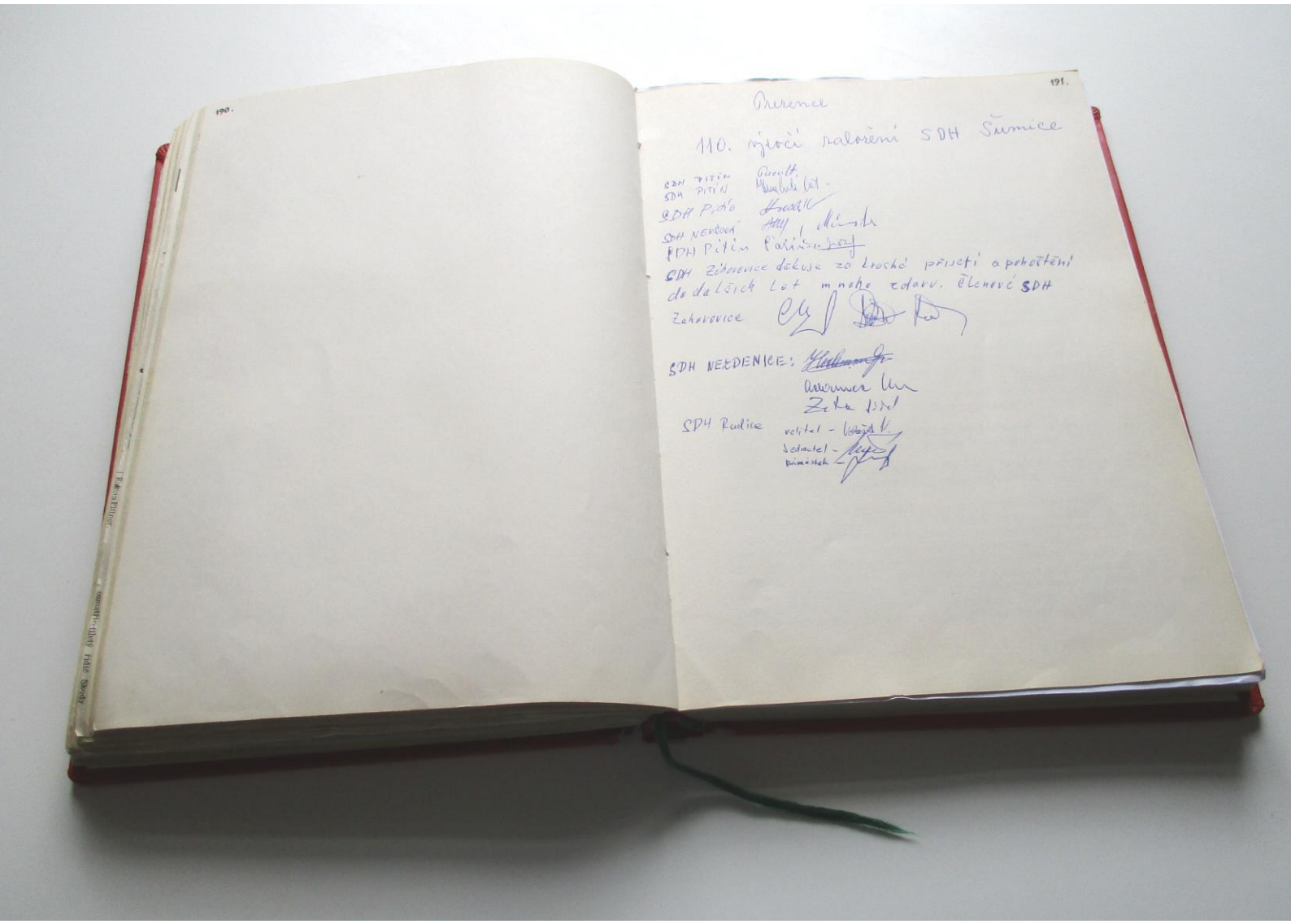

Obrence

110. výroční založení SDH Šumice

SDH PITÍN
SDH PITÍN
SDH Pidla
SDH NEVŠOVÁ
PDH Pitín

SDH Zahorovice děkuje za krásné přijetí a pohoštění do dalších let mnoho zdaru. Členové SDH Zahorovice

SDH NEZDENICE:

SDH Radice
velitel -
jednatel -
náměstek -

Vážení bratři a sestry, milí hosté!

Dnešního dne, 3. července 2004 jsme se sešli zde, v našem Kultruním domě v Šumicích, abychom společně oslavili, a v dobrém i zlém povzpomínali, že náš hasičský sbor slaví dnes 110. výročí založení.

Mnozí z Vás si jistě ještě vzpomenou na oslavy sta let, kdy se naše Valná hromada konala na hřišti, a to v klubovně TJ Sokol - 2. července 1994 v sobotu v 16.00 hodin. Po průvodu obcí v neděli 3. července 1994 proběhly další oslavy na hřišti TJ. Soutěž v požárním sportu, ukázka staré a nové techniky, vystoupení bratrů hasičů z Komně ve cvičení se žebříky. Závěrem oslav bylo vystoupení příslušníků PS Uherský Brod, a to v ukázkách vyprošťovací techniky s vozidlem T-613. V té době tuto akci zajišťoval bratr Lubomír Kramný, který byl členem hasičského záchraného sboru v Uherském Hradišti.

Dále se musím zmínit o spolupráci s okrskovým aktivem, v jehož výboru byli Olin Krč, Jiří Gavlas, Josef Plášek, František Kratěna a Jan Hofman. Za náš sbor to byli Petr Vaculín, Stanislav Mudrák, Lubomír Kramný a Jaroslav Novák.

Po těchto oslavách jsme začali trochu stagnovat. Z naší letargie nás probudila skutečnost, že po přivolání k lesnímu požáru ve Bzové jsme po příjezdu zjistili, že nám v naší cisterně něco chybí. Proto byl vyvozen závěr, a od té doby se již nic takového neopakovalo. Na Valné hromadě, konané před koncem roku došlo k výmněně velitele, kdy byl odvolán z této funkce bratr František Zajíc a do funkce nastoupil bratr Stanislav Mudrák.

Na Valné hromadě jsme se zabývali tím, abychom obnovili naši techniku- CAS 16 za novější, i když použitou. Toto bylo řešeno na Valné hromadě 22.1. 1995.

Dnešní hodnotící zpráva je přehledem činnosti za každý rok. K této zprávě byly k jejímu vpracování použity zprávy z Valné hromady.

V roce 1995 proběhla zvýšená pozornost v prevenci, kdy dvakrát proběhlo školení, a to v Bojkovicích a Vlčnově. Ze sboru se zúčastnili bratři Vaculín, Hasoň a Novák. Z důvodu zájmu o tento úsek měl být v obci vypracován seznam objektů malých provozoven. Po kulturní stránce jsme rovněž nestáli bokem a postarali se o to, aby náš ples měl patřičnou úroveň. Na okrskové soutěži v Nezdenicích jsme nedopadli dobře. V soutěži mládeže zase náš sbor nepřipravil a nevyvinul aktivitu k založení KMH, a proto jsme se této soutěže nezúčastnili. V tomto roce jsme se snažili pomoci našim rybářům při údržbě rybníků, kde se jednalo

o vyčištění výpustě za pomoci cisterny a PPS-12. Náš sbor měl v tomto roce 44 členů. Byli jsme aktivní ve sběru železného šrotu, ale tuto aktivitu jsme bohužel přenechali Sokolu. Řešil se i problém se skladem PHM, o který se požádal OÚ do užívání. Tento požadavek přednesl starosta p. Hovorka, který se Valné hromady 29.12. 1995 zúčastnil.

Dalším obdobím byl rok 1996. V našem zájmu bylo dořešení stále se zhoršujícího stavu vozidla pro účinný zásah. Není se co divit, vždyť vozidlo bylo uvedeno do provozu na hasičské stanici v Uherském Brodě již v roce 1968. Proto bylo nutno ho uvést do patřičného stavu. Musím se zmínit o těch bratrech, kteří se na zlepšení stavu auta podíleli. Byli to bratři Mudrák Stanislav, Hasoň Stanislav, Žampach Petr, Slíva Jiří a Harna Vladimír, který měl největší podíl na nástřiku vozidla. Proto jsme byli rádi, že vstoupil a byl přijat za člena našeho sboru. Rovněž jsme začali dobře spolupracovat s mysliveckým sdružením, což vyvrcholilo akcí na myslivecké chatě. V tomto roce jsme se podíleli na zabezpečení primicí Miroslava Hřiba, našeho rodáka, dále při úklidu obce po průvodu, který provázela silná bouře i během samotného obřadu. Žňové období i spolupráce se ZD byla v tomto roce nedostatečná. Neuskutečnilo se námětové cvičení, které bylo pravidlem. Možná na to měl dopad problém, že jsme se poprvé nezúčastnili okrskové soutěže v Záhorovicích, a to z důvodu zranění dvou členů družstva při dopoledním tréninku. Také v okrskovém aktivu došlo ke změnám. Odstoupili bratři Vaculín Petr a Kramný Lubomír s tím, že do okrsku byl přijat Hasoň Stanislav. V tomto roce došlo k požáru kontejneru na Dolním konci. Jinak lze hodnotit rok 1996 jako klidný a pohodový. Takto bylo zhodnocen i na Valné hromadě 29.12. 1996.

Rok 1997 nezačal pro nás bratry hasiče příliš dobře. Právě na Nový rok nás navždy opustil nejstarší člen, čestný předseda bratr Vaculín Josef. Na jeho poslední cestě ho vyprovázelo mnoho bratrů z celého okolí i okresu. Pohřeb se konal v době příprav tradičního hasičského plesu, jenž měl být 11.1. A také se konal. Byl velmi zdařilý, pěkný a na společenské úrovni. Současně byly provedeny preventivní prohlídky v obci, kde se objevily některé závady. Jellikož byly menšího rázu, byly v krátké době odstraněny. Preventistou obce byl v té době Šidlo Stanislav, který tuto funkci vykonával 15 let, a to celkem zodpovědně. Na jaře tuto funkci přebral Hasoň Stanislav. V průběhu roku jsme se věnovali opravám vozidla, na kterých naši členové odpracovali téměř 1 189 hodin. Kramný Lubomír provedl opravu čerpadla a motoru. Poděkování patří všem těm, kteří na tom měli zásluhu, protože naše vozidlo se zúčastnilo okrskové soutěže, která se konala u nás v Šumicích, a to i přes problémy, které vyplynuly se zapůjčením hřiště TJ Sokol. Velkou zásluhu má na tom i OÚ, který se nás zastal právě za aktivní přístup při

opravě vozidla. Má také zásluhu na financování těchto oprav. V soutěži jsme obsadili 3. místo, avšak v přeboru jednotlivců získal 1. místo Szymurda Emil a 4. místo Vaculín Roman. Zúčastnili jsme se oslav 115. výročí založení sboru v Bojkovicích. Tam jsme se zapojili do námětového cvičení. Potom přišel červenec- záplavy, na které jen tak nikdo nezapomene. Zvýšená hladina Olšavy dostala do problémů rodinné domky na Dolním konci. Na Horním konci voda z polí vyplavila rodinu Šašinkových. Naše pomoc nekončila jen v naší obci, ale naše zásahová jednotka pod vedením Mudráka Stanislava zasahovala i v Uherském Hradišti, Kunovicích a Mařaticích. V tomto případě se projevila akceschopnost našeho sboru. Této akce se zúčastnilo v průběhu čtyř dnů 13 členů sboru. Tito všichni byli oceněni "odznakem za pomoc při povodních". V měsíci září došlo v naší obci k jednomu požáru mobilní buňky v Podrajských. Připravili jsme dvakrát akci na myslivecké chatě. V tomto roce jsme měli i dvě svatby našich členů a zatahovali jsme v Bánově i v Šumicích. Do našeho sboru byli přijati členové Boris Josef a Věrný Zbyněk. Z našeho sboru byli odhlášeni Šot František a Ulek Josef. Na Valné hromadě byly předány odznaky "za pomoc při povodních". Na závěr nám poděkoval starosta obce p. Hovorka za vykonanou práci. Valná hromada se konala 28.12. 1997.

Rok 1998se začal tradičně připravovat ples. V tomto roce nám na něm zahráli "Záhorovjané". Tombola obsahovala 75 cen. Preventivní prohlídky měly být zrušeny, ale my jsme pokračovali dále v provádění činnosti v této oblasti. V tomto roce nás opustil bratr Horecký Stanilav, člen našeho sboru. Na Velký pátek, před velikonocemi došlo k požáru rodinného domku na Dolním konci u Manů. Naše jednotka zasahovala ve spolupráci s PS Uherský Brod a SDH Vlčnov. Další pomoci pro Manovi byla výpomoc při rekonstrukci střechy. Po velikonocích došlo k historické události, a to k bourání kostela. Na tomto se podíleli i naši členové. Z finančních prostředků jsme uvolnili částku 5.000,- Kč na přispění výstavby kostela. Další naší činností bylo čerpání vody v rodinných domcích na Záhumní a po průtrži mračen čistění silnic od nánosů bláta. V důsledku sucha se muselo zavlažovat hřiště TJ Sokol a také zalévat stromky v prostoru kravína. Proto se konala okrsková soutěž v Záhorovicích a umístili jsme se na 3. místě. V tomto roce bratři z Rudic oslavili 90. výročí založení sboru. Na tyto oslavy jsme byli pozváni a zároveň jsme se zúčastnili námětového cvičení v nových uniformách, které zajistil OÚ Šumice. Opět jsme se dohodli na setkání na myslivecké chatě, kde jsme uskutečnili srpnovou noc i pro veřejnost. V průběhu roku se naši členové podíleli na brigádách při stavbě kostela. V měsíci září jsme měli zásluhu na akci, když jsme se postarali o zabalování kostela a položení fólie. Akci organizoval starosta hasičů Vaculín Petr, a to za pomoci členů Pinďáka Franitška, Žampacha Petra,

Makydy Rudolfa, Hruboše Jaroslava, Vaculína Romana, Juřika Miroslava, Ondřeje Stanislava a Šidla Stanislava. V samotném finále pokrývání kostela krytinou ve dnech 6. a 7. 11 se zúčastnilo pomoci 18 členů sboru. Takže jsme bokem nestáli. Na Valné hromadě 27.12. 1998 jsme zhodnotili rok úspěšným.

Rok 1999 byl rokem 105. výročí založení našeho sboru, v němž bylo uděleno na Valné hromadě 11 čestných uznání, 11 medailí za věrnost, 3 odznaky za příkladnou práci a 4 odznaky za zásluhy. Na velikonoce jsme uskutečnili taneční zábavu s tím, že výtěžek bude uvolněn na stavbu kostela. Tak se také stalo a částka 3.500,- Kč byla předána. Okrsková soutěž se konala v Rudicích, kde jsme obsadili 3. místo. V tomto roce proběhla kontrola OSDH ve štábu výcviku, která byla překvapena naší reakcí, rychlým výpadem a účinným zásahem. Koncem července jsme uspořádali v rámci oslav přátelské posezení pro své členy a jejich rodinné příslušníky na myslivecké chatě. Přítomni byli i bratři z Rudic, Nezdenic a Záhorovic. Ani v tomto roce jsme nezapoměli na turnaj v kuželkách. Spolupráce s OÚ byla velmi dobrá. Byly koupeny nové pneumatiky i další potřebný materiál. Toto zajistil bratr Věrný Zbyněk. V průběhu roku jsme se podíleli na výstavbě kostela a kostelní věže, kde nás při přípravě trámů navštívil biskup Hrdlička. V sobotu před hody byl na věž kostela namalován kříž. Valná hromada se konala 29.12. 1999.

Rok 2000 byl pro naši obec důležitý z důvodu dokončení stavby kostela a slavnostního vysvěcení dne 25.6. 2000. Také zde jsme zajišťovali pořadatelskou službu a starali se o bezpečnost silničního provozu v průběhu průvodu. Koncem ledna došlo v naší obci k náhlému tání sněhu a byly problémy s ledovými bariérami v prostrou nad splavem u mlýna. K zásahu nás vyzvala siréna z popudu starosty p. Hovorky. Zásah lze hodnotit jako úspěšný, neboť se nám podařilo uvolnit kry za pomoci bratra Chmeliny. A tak prošla jen ledová tříšť. Na plese hráli "Záhorovjané". Pěkné předtančení měl taneční soubor pod vedením Ludmily Synčákové. Hodnocení tohoto plesu bylo velmi vysoké. V tomto roce se nám podařilo po řadě jednání získat masopustní průvod, který byl po dlouhé době velmi pěkný. V průvodu šlo 48 masek. Bylo zde 17 pořadatelů a 10 členů dechové hudby "Olšavanka". V průběhu dubna a května byly práce směrovány k dokončení kostela a demontáži lešení. Věž - Pinďák František, Vaculín, malování - Hřib Pavel, zvony - Hřib Petr, dlažba - Keler Václav, výroba schodů a oken - Šidlo Stanislav, montáž - Slíva Jiří. Na okrskové soutěži, konané v Záhorovicích jsme byli čtvrtí. Velitel sboru přednesl požadavky ohledně financí starostovi obce. Tyto byly realizovány dle možností. Byla navázána spolupráce s Hasičskou vzájemnou pojišťovnou - pí. Poláchovou, která zařizuje různé

pojistky. Okrskový aktiv pracoval podle plánu práce pod vedením bratra Gavlase a patřil v rámci okresu k nejlepším. Na výroční Valné hromadě byli do sboru přijati: Balák Václav, Hurbiš Ladislav a Jahoda Vojtěch. Byly provedeny volby do výboru, ve kterém je 9 členů a 3 členové revizní komise.

Výbor:

starosta	Vaculín Petr
místostarosta	ing. Novák Jaroslav
velitel	Mudrák Stanislav
preventista	Hasoň Stanislav
strojník	Věrný Zbyněk
hospodář	Hřib Pavel
kulturní referent	Žampach Petr
zástupce velitele	Chmelina Josef
člen výboru	Boris Josef

Revizní komise:

předseda	Šidlo Stanislav
člen	Hřib Stanislav
člen	Zajíc Stanislav

Na této Valné hromadě se v diskuzi hovořilo o tom, že se bratr Bradáč František pokusí založit KMH. Pěkné předsevzetí do příštího tisíciletí - kéž by se nám splnilo!

V roce 2001 byla Valná hromada, konaná 30.12. 2001 pro nás radostná. A to v tom směru, že se jí již zúčastnili členové KMH, který byl začátkem roku založen. Je pravdou, že bratr Bradáč František splnil své slovo. Poděkování patří nejenom jemu, ale i bratrům Borisovi, Věrnému, Balákovi a Žampachovi, kteří mu pomáhali při výcviku a soutěžích. Potřebné nářadí, hadice a proudnice nám zakoupil OÚ z rozpočtu našeho sboru, a to ve výši 17.000,-Kč. V tomto roce byla provedena generální oprava vysunovacího žebříku DZ-12. Cena byla vyčíslena na 23.700,- kč. Z další činnosti: Tradiční ples se konal 18.1. Na něm nám poprvé zahrála dechová hudba "Nemšovanka". V únoru proběhla Valná hromada okrsku, kde se uskutečnily volby výboru. Za náš sbor byli zvoleni bratři ing. Novák Jaroslav, Hasoň Stanislav, Mudrák Stanislav, Boris Josef a Věrný Zbyněk. V průběhu roku odstoupil z funkce starosta okrsku JUDr. Gavlas Jiří. Jeho nástupcem se stal bratr Novák Jaroslav. Okrsková soutěž se konala u nás v Šumicích na náhradním hřišti TJ Sokol. Přes veškeré problémy jsme dokázali znovu, že jsme dobří organizátoři. Této soutěže se zúčastnila 4 družstva mužů a 7 družstev

mladých hasičů. Z toho byla 2 družstva našeho sboru. Účast byla překvapivá a potěšující. Velitelem sboru se na této soutěži stal bratr Boris Josef, a to z důvodu odstoupení bratra Mudráka Josefa na vlastní žádost. V souvislosti s problémy zapůjčování hřiště jsme požádali o pronájem prostoru "Skalky" pro naše účely. V měsíci srpnu jsme měli opět na myslivecké chatě akci pro členy sboru, ale i pro spoluobčany. I přes nepřízeň počasí bylo zde asi 250 lidí. Autobusovou dopravu pro tuto akci zajistil Šidlo Vlastimil. V závěru roku jsme se rozhodli, že požádáme sponzory o přispění finančních prostředků pro činnost našeho sboru. Valné hromady sboru se také zúčastnili hosté bratr Nemeš Petr, pí. Poláchová a bratr Hofman.

V roce 2002 nám finanční příspěvky od sponzorů umožnily vytisknutí vlastního 1. buletinu, který byl zároveň pozvánkou na tradiční ples. S jeho přípravou nám pomohl p. Páleníček jak po stránce textové, tak i grafické. Na plese 19.1. nám opět hrála "Nemšovanka". Překvapením večera bylo vystoupení KMH pod vedením bratra Bradáče Františka. Námětové cvičení bylo na objekt základní školy a bylo provedeno v souladu plánu práce HZS-PS Uherský Brod. Byla provedena evakuace osob a záchrana lidí. Naše jednotka se rovněž zúčastnila o síle 1+3 - CAS 25. Také jsme zasahovali u požáru slámy u Nezdenic. K dalšímu požáru došlo v restauraci "U Trchalíka", kde jsme se podíleli na likvidaci ve výčepním prostoru. U požáru také zasahovala jednotka PS-Uherský Brod. Okrsková soutěž se konala v Záhorovicích, kde jsme obsadili 4. místo a mladí hasiči 2. místo. Kromě toho se 13 krát zúčastnili soutěží. Poděkování patří všem těm, kteří se podíleli na výchově mladé generace. Finanční náklady byly vyčísleny ve výši 11.115,- Kč. Také jsme se zúčastnili oslav a námětového cvičení v Záhorovicích. Naši členové zabezpečili Boží tělo a nesli baldachýn. Rovněž jsme zajišťovali asistenci a pořádkovou službu během návštěvy kardinála Vlka v naší obci a dále všech biskupů, kteří zde sloužili mši svatou jako poděkování za stavbu kostela. I v tomto roce nás zastihla smutná zpráva, že z našich řad odešel dne 16.10 bratr Ondřej Stanislav. Podíleli jsme se na organizaci pohřbu a udělali vše proto, aby byl důstojný, neboť bratr Ondřej si to zasloužil. V závěru roku se konaly poslanecké a komunální volby. Také naši členové podpořili p. Hovorku do poslanecké sněmovny svými hlasy. Vzpomněl jsem to, protože pan starosta Hovorka i přes počáteční neshody mezi námi pochopil, že sbor hasičů je v obci zapotřebí.

kulturní referent

V roce 2003 jsme začali hezky z ostra. Po Třech Králích, 6. ledna jsme zajistili převodovku pro opravu auta CAS-16, kterou jsme získali od ZD Dolní Němčí. Velkou měrou k dokončení opravy přispěl i starosta naší obce, pan ing. Bartoš. Poděkování patří bratrům Vérnému a Borisovi, ale i ostatním členům, kteří jim pomáhali. Leden, to je měsíc našeho tradičního plesu. Tento byl velmi kladně hodnocen od občanů. Pěkné kkulturní vystoupení našich mladých hasičů bylo přínosem této akce, kterou s nimi připravil bratr Bradáč, i když se u něho projevili zdravotní potíže. Z těchto důvodů požádal o uvolnění z funkce vedoucího mládeže. Koncem ledna byli do sboru přijati noví členové - Urubčík, Maděra a Hruboš. Je potěšitelné, že tito jmenovaní projevili zájem o činnost KMH, a vedou si zde velmi dobře. Nápomocni jim byli i další členové sboru, kteří již nějaké zkušenosti z činnosti vedení KMH měli. V tomto roce jsme opět zabezpečovali masopustní průvod. Jak jinak, než velmi zdařile: v průvodu šlo 45 masek, hrála dechová hudba "Olšavanka" a toto bylo zakončeno důstojným závěrem před Kulturním domem. Nesmím zapomenout poděkovat těm, kteří se o nás všechny starali. Byli to ženy našich členů a naši kuchaři - bratři Jahoda, Chmelina a Hřib St. V dubnu jsme se zúčastnili jednání u starosty obce. Byla rovněž otevřena otázka uvolnění knihovny jako klubovny pro náš sbor i pro činnost mladých hasičů, která probíhá v průběhu roku. Další příjemná zpráva byla ta, že nám bylo přiděleno auto CAS-25 z vojenských zásob. Vozidlo bylo přestříkáno a uvedeno do provozu jak po stránce technické, tak i administrativní. Na tomto má zásluhu bratr Kramný Lubomír. Okrsková soutěž se uskutečnila 23. května v Nezdenicích. Muži obsadili 4. místo a družstvo starších žáků skončilo na pěkném 2. místě. V měsíci červnu bylo do sboru přijata paní Maděrová, která se také zapojila do činnosti práce s mládeží. Srpnová noc u zahrádkářů na norkárně splnila své poslání a účel. Dobrá organizace, cimbálová muzika "Lipina" a spokojenost občanů byl náš cíl. Je potěšitelné, že obecní úřad má o nás zájem a plní své povinnosti. Byla provedena oprava fasády na celé zbrojnici. Okolí bylo upraveno v rámci možností. Ke konci roku byla provedena adaptace klubovny a našlo se rovněž řešení problému uvolnění části naší garáže.

Rok 2004, a to v jeho 1. pololetí, jsme se věnovali naší činnosti a přípravám na oslavy 110. výročí založení našeho sboru. Proto 1. pololetí bude hodnoceno na Valné hromadě sboru v měsíci prosinci. V měsíci únoru byla do sboru přijata paní Čubová, která se stará o administrativu sboru. V závěru hodnotící zprávy mi dovolte, abych poděkoval všem

členům sboru, jejich manželkám i rodinným příslušníkům za vykonanou práci za uplynulé desetileté období. Dále děkuji našim příznivcům a sponzorům, kteří svými finančními příspěvky pomáhali zabezpečit naši činnost. Také děkuji i kamarádům myslivcům, TJ Sokolu, zahrádkářům i hudbě "Olšavance" za jejich dobrou spolupráci. Nakonec chci poděkovat obecnímu úřadu za spolupráci po celé hodnocené období, a to jak bývalému starostovi a poslanci panu Hovorkovi, tak i nynějšímu starostovi ing. Bartošovi za současnou spolupráci. Věřím, že v nastoupené cestě budeme i nadále pokračovat.

Všem děkuji za pozornost.

120 let od založení

Sboru dobrovolných hasičů v Šumicích

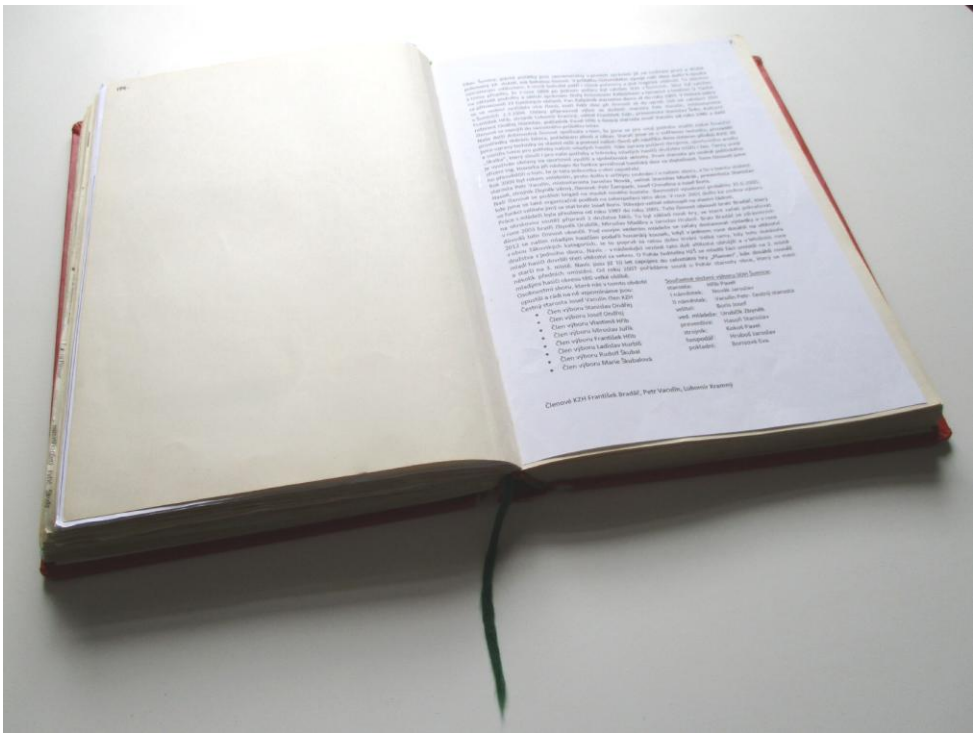

Obec Šumice, jejichž počátky jsou zaznamenány v prvních zprávách již na rozhraní první a druhé polovomy 14. století, má bohatou historii. V průběhu historického vývoje naší obce došlo k mnoha významným událostem, k nimiž bohužel patří i různé pohromy a jiné tragické události. To všechno k tomu přispělo, že v roce 1894 po jednom požáru byl založen SDH v Šumicích. Sbor byl založen na základě podnětu a zásluh správcem školy Antonínem Kašpárkem v červenci v hostinci U Tlachů za přítomnosti 22 šumických občanů. Pan Kašpárek starostou sboru až do roku 1903. V historii sobru se ve vedení vysřídalo více členů, kteří řídili sbor při činnosti až do výročí 100 let založení SDH v Šumicích 2.3.1994. Oslavy připravoval výbor ve složení: starosta Petr Vaculín, místostarosta František Hřib, strojník Lubomír Kramný, velitel František Zajíc, preventista Stanislav Šidlo, Kulturní referent Ondřej Stanislav, pokladník Pavel Hřib a čestný starosta Josef Vaculín od roku 1985 a další členové se zapojili do samotného průběhu oslav.

Naše další dobrovolná činnost spočívala v tom, že jsme se pro svoji potřebu snažili získat finanční prostředky sběrem železa, pořádáním plesů a zábav. Starali jsme se o svěřenou techniku, prováděli jsme opravy techniky ve vlastní režii a pomocí našich členů při nástřiku dvou cisteren přívěsů AVIE 30 a vozidla Iveco pro potřeby našich mladých hasičů. Dále úpravy požární zbrojnice, sportovního areálu „Skalka", který slouží i pro naše potřeby a tréninky mladých hasičů družstev můžů i žen. Tento areál je využíván občany na sportovní využití a společenské aktivity. První starosta po změně politického zřízení Ing. Hovorka při nástupu do funkce považoval hasičský sbor za zbytečnost. Svou činností jsme ho přesvědčili o tom, že je tato jednostka v obci zapotřebí.

Rok 2000 byl rokem volebním, proto došlo k určitým změnám i v našem sboru, a to v tomto složení: starosta Petr Vaculín, místostarosta Jaroslav Novák, velitel Stanislav Mudrák, preventista Stanislav Hasoň, strojník Zbyněk Věrný, členové: Petr Žampach, Josef Chmelina a Josef Boris.

Naši členové se podíleli brigád na stavbě nového kostela. Slavnostní vysvěcení proběhlo 25.6.2000, kde jsme se také organizačně podíleli na zabezpečení této akce. V roce 2001 došlo ke změna výboru ve funkci velitele jimž se stal bratr Josef Boris. Stávající velitel odstoupil na vlastní žádost.

Práce s mládeží byla přeušena od roku 1987 do roku 2001. Tuto činnost obnovil bratr Bradáč, který na okrskovou soutěž připravil 2 družstva žáků. To byl základ nové éry, ve které začali pokračovat v roce 2003 bratři Zbyněk Urubčík, Miroslav Maděra a Jaroslav Hruboš. Bratr Bradáč ze zdravotních důvodů tuto činnost ukončil. Pod novým vedením mládeže se začaly dostavovat výsledky a v roce 2012 se našim mladým hasičům podařil husarský kousek, když v jednom roce dosáhli na vítězství v obou žákovských kategoriích. Je to poprvé za celou dobu trvání Velké ceny, kdy toto dokázala družstva z jednoho sboru. Navíc - v následující sezóně tato dvě vítězství obhájili a v letošním roce mladí hasiči dovršili třetí vítězství za sebou. O Pohár ředitelky HZS se mladší žáci umístili na 2. místě a starší na 3. místě. Navíc jsou již 10 let zapojeni do celostátní hry „Plamen", kde dosáhli rovněž několik předních umístění. Od roku 2007 pořádáme soutě o Pohár starosty obce, který se mezi mladými hasiči okresu těší velké oblibě.

Osobnostmi sboru, které nás v tomto období opustili a rádi na ně vzpomínáme jsou:

Čestný starosta Josef Vaculín člen KZH

- Člen výboru Stanislav Ondřej
- Člen výboru Josef Ondřej
- Člen výboru Vlastimil Hřib
- Člen výboru Miroslav Juřík
- Člen výboru František Hřib
- Člen výboru Ladislav Hurbiš
- Člen výboru Rudolf Škubal
- Člen výboru Marie Škubalová

<u>Současné složení výboru SDH Šumice</u>:

starosta:	Hřib Pavel
I náměstek:	Novák Jaroslav
II náměstek:	Vaculín Petr- čestný starosta
velitel:	Boris Josef
ved. mládeže:	Urubčík Zbyněk
preventiva:	Hasoň Stanislav
strojník:	Kokoš Pavel
hospodář:	Hruboš Jaroslav
pokladní:	Borisová Eva

Členové KZH František Bradáč, Petr Vaculín, Lubomír Kramný

Povodně:

- 1997 čerpání vody ze sklepů v Kunovicích a v Uherském Hradišti

Požáry:

- Požáry pneumatik: Uherský Brod, Bojkovice
- Hospodářská stavení: u Manů, Šumice
- Rodinný dům: rodina Horecká, Šumice
- Rodinný dům: rodina Pařízková, Šumice

Počet členů:

- Muži: 46
- Ženy: 10
- Mládež: 20

Zpráva z roku 2012
– zpracoval pan Petr Vaculín v roce 2012

Vážení občané,

naše obec Šumice, jejíž počátky jsou zaznamenány v prvních zprávách již na rozhraní první a druhé poloviny 14. století, má bohatou historii. Dostupné archivní prameny dokladují, že Šumice mohly již existovat dokonce i před 13. stoletím, a že její osídlenecké základy byly snad položeny i v časech velkomoravské říše slovanským obyvatelstvem.

V průběhu historického vývoje naší obce došlo k mnoha významným událostem, k nimž bohužel patří i různé pohromy a jiné tragické události. Na příklad v roce 1593 způsobila prudká povodeň v měsíci červnu značné škody, kdy se utopilo velké množství dobytka. V roce 1672 pronikla do Šumic velká voda z Bojkovic a Záhorovic a napáchala mnoho škody na hospodářských budovách. V roce 1836 došlo k ohromnému požáru, kdy bylo zničeno 36 poddanských statků. Metlou naší vesnice byl nenadálý požár 26.července 1802, vzniklý neopatrností jisté vdovy. Padlo mu za oběť 11 obytných domů, 2 stodoly se zásobami žita a pšenice slámy. Na pomoc přispěchali na povozech panští služebníci i úředníci z Uherského Brodu, kteří přivezli z města novou stříkačku. Byla to první ruční stříkačka na uherskobrodském panství. Na této tragedii vidíme, že podobné katastrofy nemusí být způsobeny vždy vinou přírody, ale příčinu hledejme i v lidských chybách. Další katastrofou byla povodeň 7. srpna 1812, která si dokonce vyžádala i dva lidské životy.

10. srpna 1813 zničil požár 31 domů a 7 stodol se všemi zásobami. Hrozným požárem byly Šumice postiženy 14. března 1817. Tehdy požár zničil 22 rodinám 27 domů a stodol. Při tomto požáru vyhořela i fara a mnoho hospodářských budov. Naše řeka Olšava, která dnes vypadá mírumilovně, však v minulosti napáchala mnoho obrovských škod.

1

To vše je zaznamenáno v dochovaných a dostupných kronikách, z nichž lze vyčíst, že povodně bývaly v Šumicích dosti často, na příklad v letech 1854, 1866, 1888, 1901, 1908, 1910, 1911, 1913, 1919, 1959, 1972, 1982 až do současné doby.

S ohledem na to, že řeka Olšava prošla v posledním půlstoletí několika důležitými vodními úpravami, můžeme s ulehčením konstatovat, že řeka již velké škody nepáchá. Na tom se podíli i Sbor dobrovolných hasičů v Šumicích. Ten byl založen na základě podnětu a zásluh správcem školy Antonínem Kašpárkem po jednom požáru v obci. Nápad o založení hasičského sboru se zrodil roku 1894 v hospodě „U Tlachů" v myslích sedláků a pana řídícího Kašpárka. Ten si zavolal v měsíci červenci téhož roku svého přítele z Bojkovic a společně s ním a s 22 šumickými občany na ustavující schůzi v hospodě „U Tlachů" založili SDH v Šumicích. Při této příležitosti si nelze nevzpomenout na děkana Leopolda Vrbíka, který v těch časech byl významným přínosem pro život v Šumicích. Současně byl pan řídící Antonín Kašpárek zvolen starostou obce a byl jím až do roku 1903. V rámci těchto aktivit vytvořil i devítičlennou dechovou kapelu, která vystupovala na ochotnických divadelních představeních, plesech a lidových zábavách i v přírodě. V roce 1894 – v roce ustavení SDH v Šumicích, dostal spolek od obce i ruční stříkačku, kterou až do konce 1.sv.války používal spolek při zachraňování majetku spoluobčanů. Bylo to celkem 27 rodinných domků a 19 stodol, kdy bylo této stříkačky úspěšně použito. V těch letech zasahoval hasičský šumický spolek i „čtyřikrát přes pole" mimo svou obec a pomáhal tak nejen svým občanům při požárech, ale i při povodních. Byl to významný „technický pokrok", neboť do této doby se k hašení požárů v Šumicích a okolí používalo pouze dřevěných puten na vodu a na hlínu, mokrého chlévského hnoje a plácaček na způsobu lopat.

2

Ze všech dobrovolných obecních spolků byli nejaktivnější právě místní šumičtí hasiči, kteří kromě své záslužné protipožární a protipovodňové činnosti pořádali i divadelní představení v hostinci „U Tlachů". Při jednom takovém půlnočním představení byli vyrušeni zprávou o požáru na „Kohoutkově mlýně". V září roku 1927, (bylo to právě na hody), bylo v nově postaveném obecním úřadě otevřeno nové hasičské skladiště náhradou za staré, které bylo při povodni roku 1919 zcela zničeno.

Velká sláva a společenská paráda se odehrála při cvičení s novou motorovou stříkačkou, kterou spolek získal v roce 1929 od firmy „Smejkal" za 52 000,-- Kč.

V této předválečné a poválečné době byla do hasičského spolku v Šumicích aktivně zapojena i činnost dorostenců a žen, které byly nápomocny zejména při zajišťování a pořádání veřejných společenských akcí.

Činnost hasičského sboru byla v poválečných časech po roce 1945 na dobré úrovni, neboť velký podíl na jeho řízení měly respektované a vážené osoby obce. K nim patřil zejména „bratr" Lorenc, který byl starostou jedné z mnoha moravských žup hasičské jednoty. Je třeba vzpomenout dalších bratrů a významných osobností, k nimž patřili např. Mahdal František, Šejdr Cyril, Ptáček Josef, čestný předseda Vaculík Josef, Slíva Josef, Ondřej Stanislav, Hřib Vlastimil, Škubal Rudolf, Hřib František a mnoho dalších, kteří byli členy výboru hasičského sboru. Byli to právě oni, co se zasloužili o jeho vysokou odbornou úroveň. Právě finanční záležitosti a jejich problémy řešil úspěšně bratr Horecký Slávek a paní Škubalová. V roce 1974 u příležitosti 80. výročí založení našeho sboru byla slavnostně otevřena nová požární zbrojnice, která byla vybudována v „akci Z".

Tehdy bylo odpracováno mnoho hodin a jako dar hasičský sbor obdržel novou stříkačku PPS-12, jako náhradu za PS – 16, která se náročným používáním při povodních v roce 1972 znehodnotila.

V tomto období se našemu sboru dařila práce s mládeží, která se zúčastňovala hry „Plamen". Vedoucími byli tehdy bratr František Bradáč a bratr Petr Vaculín, který se stal členem OV SPO, kde pracoval v komisi pro práci s mládeží.

Náš sbor si finanční prostředky zajišťoval pouze sběrem železného šrotu a pořádáním zábav a plesů. Do roku 1981 jsme patřili do 14. okrsku spolu se sbory v Rudicích, Nezdenicích a Záhorovicích. Z rozhodnutí OV SPO v tomto roce jsme byli proti své vůli zařazení do MV SPO Uh.Brod, kde bylo zařazeno 11 základních organizací. V tomto roce náš sbor byl vybaven vozidlem R50-706, které jsme převzali z požární stanice Uh.Brod – Slovácké strojírny. Byla to první cisterna na území uherskobrodska, která v tomto regionu sloužila až do roku 1970. V tomto období náš sbor obdržel žebřík DZ-12. V roce 1984, při oslavě 90 let založení sboru, bylo provedeno námětové cvičení na budovu školy, kterého se zúčastnilo 6 požárních sborů. Do funkce starosty byl zvolen tehdy bratr Vaculín Petr. V roce 1991 se náš sbor znovu vrátil do původního 14. nezdenského okrsku.

Náš okrsek patřil vždy mezi dobré v rámci okresu. Řízení se ujal bratr Jiří Gavlas, který ho vede doposud. Členové okrsku jsou i členy našeho SDH v Šumicích a sem patří: Hasoň Stanislav, Novák Jaroslav, Vaculín Petr, Kramný Lubomír a postupně se zapojili následující bratři: Boris J., Věrný, Urubčík,... Naše činnost se také zlepšila tím, že nám byla navrácena klubovna (v areálu OÚ), ve které byla do této doby obecní knihovna. Náš sbor dal klubovnu do pořádku, provedl veškeré stavební úpravy, WC, kuchyň, upravili jsme výzdobu a vymalovali, na čemž má zásluhy zejména bratr Zdeněk Holub.

Problémy jsme měli i s názory starosty Hovorky Luďka, který se domníval, že se obec obejde bez SDH. Vše mu bylo následně vysvětleno bratrem Gavlasem a po čase se spolupráce zlepšila tak, že se dostala na lepší úroveň. V roce 1994 jsme oslavili sté výročí založení, které se konalo na „Výpustě" za účasti okolních požárních sborů. V roce 1996 došlo ke změně velitele sboru, kterým se stal po řádné volbě bratr Boris Josef místo bratra Mudráka, jenž odstoupil na vlastní žádost.

V roce 1996 se projevily technické problémy s naší cisternou, kterou bylo zapotřebí nutně zprovoznit po značné amortizaci. Po provedené GO následoval nástřik, což zajistil bratr Harna Ladislav. Na nový rok 1997 jsme doprovodili na poslední cestě nejstaršího našeho člena, bratra Vaculína Josefa ve věku nedožitých 99 let.

V tomto roce jsme všichni pocítili, co dokáží přírodní katastrofy a co jsou to povodně. Vodní živel zasáhl prakticky celou Moravu. Naši členové se zúčastnili čerpání vody v Uherském Hradišti a v Kunovicích. Proto právem zúčastnění členové obdrželi čestný odznak za pomoc při povodních.

Neveselé velikonoce zažila požárem rodina Manů v roce 1998. V témže roce po velikonocích bylo zahájeno bourání kostela, aby mohla být zahájena stavba nového. Do této akce se zapojil podle potřeb a nutných požadavků i náš sbor. Přispěli jsme také finanční částkou 5000,-- Kč a podíleli se tak i na pokrývání střechy krytinou, což proběhlo 6. července 1998.

V témže roce se uskutečnilo 105. výročí založení našeho sboru v Kulturním domě, kde na výroční schůzi (na Valné hromadě) bylo uděleno 11 čestných uznání ***Za věrnost***, 3 odznaky ***Za příkladnou práci*** a 4 odznaky ***Za zásluhy.*** Rovněž byla uvolněna částka ve výši 3 500,-- Kč na dostavbu kostela.

V roce 2000 se vytvořila na řece Olšavě při tání sněhu velká ledová bariéra nad splavem u Pípalového mlýna. Zde se naše zásahová jednotka zasloužila o její likvidaci pod vedením bratra Chmeliny. 25. června roku 2000 jsme se všichni dočkali slavnostního vysvěcení nového kostela. Členové sboru zajišťovali pořadatelskou službu. Po dlouhé době jsme uspořádali masopustní průvod v obci, který v současnosti provádíme jednou za dva roky. V témže roce (2000) jsme navázali spolupráci s Hořickou vzájemnou pojišťovnou prostřednictvím paní Marie Poláchové.

Na Valné hromadě byly provedeny volby výboru a revizní komise v následujícím složení:

- starosta - Vaculín Petr
- místostarosta - Novák Jaroslav
- velitel – Mudrák Stanislav
- preventista – Hasoň Stanislav
- strojník – Věrný Zbyněk
- hospodář – Hřib Pavel
- kulturní referent – Žampach Petr
- zástupce velitele – Chmelina Josef
- člen výboru – Boris Josef

Za členy revizní komise byli zvoleni bratři: Šidlo Stanislav, Hřib Stanislav, Zajíc Stanislav. Bratr František Bradáč také přislíbil, že se pokusí založit KMH – (kroužek mladých hasičů).

Valné hromady v roce 2001 se již zúčastnili noví členové tohoto kroužku. Bylo nakoupeno také z rozpočtu sboru v částce 17 000,--Kč potřebné nářadí. Bratr Novák Jaroslav se stal starostou okrsku po odstoupení bratra Gavlase. Také bratr Mudrák Stanislav odstoupil na vlastní žádost z funkce velitele sboru a jeho dočasným nástupcem se v průběhu roku stal bratr Boris Josef. Rovněž jsme se začali zajímat o pronájem ploch v prostoru „Skalky" na popud bratra Ondřeje Stanislava.

V roce 2002 jsme založili tisk bulletinu, s jehož prvním vydáním nám odborně pomohl náš příznivec pan PaedDr.Oldřich Páleníček. Ten se v minulých letech také významně podílel na výzdobách mnoha našich plesů. Pěkné bylo vystoupení KMH na našem plese, kde poprvé hrála dechová kapela Nemšovanka. Došlo také v témže roce k požáru v restauraci „U Trchalíka".

6. července sloužil mši svatou v našem kostele kardinál ThDr.PhDr.Miloslav Vlk a 22 biskupů. Při této příležitosti zajišťovali členové našeho SDH náročnou pořádkovou službu.

16. října z našich řad navždy odešel bratr Ondřej Stanislav.

V roce 2003 jsme se museli zabývat opět závažnými poruchami na převodovce cisterny, které musely být co nejdříve odstraněny. Za včasné vyřešení těchto problémů vděčíme starostovi obce Ing.Josefu Bartošovi a bratrům Věrnému a Borisovi. V lednu 2003 byli do sboru přijati tito noví členové: Urubčík Zbyněk, Maděra Miroslav a Hruboš Jaroslav. Bylo potěšitelné, že výše jmenovaní projevili sami o členství zájem a navíc začali pracovat s mládeží, protože bratr Bradáč František ze zdravotních důvodů musel svou činnost ukončit.

Pro činnost KMH bylo zapotřebí znovu otevřít otázku částečného zpřístupnění obecní knihovny. Milým překvapením bylo, že náš sbor získal cisternu CAS-25 z vojenských zásob, bohužel v zelené barvě. Byl proto proveden celkový nástřik na předepsanou barvu a zařazení cisterny do normálního provozu. Stará cisterna byla prodána do Moravského Písku za 30 000 Kč, které byly použity pro potřebu našeho sboru.

Rok 2004 byl rokem příprav na oslavy 110. výročí založení sboru. Po odstěhování knihovny jsme zařídili klubovnu vším potřebným.

Byla provedena nová fasáda na požární zbrojnici, kterou zabezpečil a provedl na svoje náklady OÚ. Samotné oslavy proběhly na „Výpustě", kterých se zúčastnily po slavnostním průvodu po obci také okolní požární sbory. Na slavnostní schůzi byla oceněna činnost našich bratří udělením patřičných vyznamenání.

V hodnotící zprávě za rok 2005 bylo uvedeno, že bratr Urubčík Zdeněk byl doporučen do rady mládeže, neboť i u nás se začínaly projevovat pěkné výsledky našich družstev. Na šumických hodech bylo provedeno v kostele vysvěcení šumických obecních symbolů a sice praporu a znaku, jejichž autorem je PaedDr.Oldřich Páleníček, kde také naši členové asistovali jako čestná stráž. Ve zbrojnici jsme provedli různé úpravy rozvodu vzduchu, vody a osvětlení. Úpravy provedli bratři Hasoň Stanislav a Hřib Stanislav. Rovněž byla provedena úprava prostoru zásahovou jednotku.

Velká a tuhá zima s velkým sněhem v roce 2006 způsobila to, že bylo zapotřebí naší pomoci k odstranění sněhové zátěže na střechách tělocvičny, základní školy, obecního úřadu, naší požární zbrojnice, ale i v jiných částech obce. Těchto akcí se zúčastnilo celkem 8 členů našeho sboru. Také jsme vypomohli při rekonstrukci areálu zahrádkářů, kde každým rokem provádíme „Tradiční hasičský výlet". V obci jsme provedli sběr železného šrotu v celkové váze 110q a finanční efekt, který jsme tím získali byl velmi solidní. Bratři Šidlo Stanislav a Novák Jaroslav uspořádali u příležitosti dosažení svých padesáti let hezkou oslavu, které jsme se všichni zúčastnili. V měsíci říjnu proběhly obecní volby a současně i Valná hromada „Klubu zasloužilých hasičů", na které byl za člena přijat Vaculín Petr.

Získání finančních prostředků na zakoupení nové soutěžní požární stříkačky pro naše mladé hasiče se v roce 2007 stalo skutečností. Bratři Maděra a Urubčík se o to postarali a obecní úřad, který uhradil celou částku ve výši 80 000 Kč, nás mile překvapil. Takže novou sezonu jsme zahájili s novým strojem. Při konečné likvidaci požáru pneumatik v Uherském Brodě, se této akce zúčastnili bratři Věrný Zbyněk, Hruboš Jaroslav a Mudrák Stanislav. 25. srpna se na hřišti TJ SOKOL uskutečnil I. ročník soutěže mladých hasičů „O pohár starosty obce", kterého se zúčastnilo 19 družstev. Naši mladší žáci získali tehdy 2. místo a starší žáci 3. místo. V tom stejném roce jsme znovu provedli sběr železného šrotu po vsi a finanční výtěžek za 65 q byl věnován na činnost KMH.

Rok 2008 jsme zahájili přípravou plesu. Naše plesy měly a mají vždy vysokou úroveň a naše pořadatele těší tradiční hojná účast občanů obce. Bylo zapotřebí také vyřešit problém s přívěsem, který bylo třeba opravit a opatřit nástřikem, což zajistil náš příznivec Olin Pařízek. Hodně času a pozornosti bylo věnováno zakoupené vojenské kuchyni, která si svou premiéru odbyla při soutěži „O pohár starosty obce". Ta se uskutečnila dne 7.června 2008 za účasti 10 družstev. Po dlouhé době jsme se zúčastnili okresní soutěže ve Starém Městě. Zde jsme získali slušné 7. místo. Bylo provedeno také vyčištění studně pro potřeby hřbitova. Byli jsme také pozváni k účasti na oslavách 100. výročí SDH Rudice. Naše zásahová jednotka se zúčastnila likvidace požáru pneumatik v areálu státního statku v Bojkovicích. Naše řady bohužel také v tom roce opustil bratr Juřík Miroslav. V tomto roce byla také zahájena výstavba areálu „Skalky" pro činnost sportovní a zábavnou. Výstavbu prováděla firma TIS z Bojkovic pro naše občany a pro potřeby našeho sboru za účelem výcviku družstva mladých hasičů.

V roce 2009 jsme znovu uspořádali masopustní průvod v obci, který měl pěknou úroveň. Také pro naše občany jsme uspořádali „Zabijačkové hody". Rovněž jsme se začali zabývat přípravou oslav 115. výročí založení našeho sboru, které proběhlo nakonec za nepřízně počasí na hřišti za hřbitovem. Součástí oslav byla i soutěž „O pohár starosty obce", na které naše družstva nezůstala bez pohárů. Oslav se zúčastnili i příslušníci české police se svými motorkami. V neděli odpoledne proběhla slavnostní schůze v kavárně Kulturního domu v Šumicích. Kromě individuálního ocenění členů sboru, byla našemu sboru předána starostou OSH - bratrem Holáskem Václavem kolektivní medaile „Za příkladnou práci". Hezké výsledky jsme získali ve Velké ceně soutěže mladých hasičů, která se konala na náměstí v Uherském Hradišti podobně jako v minulém roce. Proto byl pro naše členy zorganizován pobyt na „Myslivecké chatě" a čtyřdenní pobyt na chatě SDH ve Strání. Vzhledem k tomu, že končilo volební období, požádal starosta SDH Šumice, bratr Vaculín Petr o uvolnění z této funkce. Na výroční schůzi Valné hromady byly provedeny volby výboru na další pětileté období. V tomto výboru jsme poprvé získali do funkcí ženy. Volby měly následující výsledek:

- starosta – Mudrák Stanislav
- 1. místostarosta – Vaculín Petr
- 2. místostarosta – Novák Jaroslav
- velitel – Boris Josef
- preventista – Hasoň Stanislav
- strojník – Věrný Zbyněk
- pokladník – Borisová Eva
- jednatel – Věrná Bohumila
- hospodář – Hruboš Jaroslav
- ved.KMH – Urubčík Zbyněk
- členové výboru: Šidlo Milan, Kokoš Pavel, Žampach Roman.

Předsedou revizní komise byl zvolen Hřib Stanislav. Za členy byli zvoleni Šidlo Stanislav a Hřib Pavel.

Na první výborové schůzi byly členy nového výboru předneseny požadavky na zajištění dýchací techniky pro celý náš sbor. Podmínky pro zajištění této činnosti zajišťoval starosta SDH, bratr Mudrák Stanislav. Současně byl podán návrh na získání vozidla Avie 30 pro potřeby KMH. Tímto úkolem byl pověřen bratr Věrný Zbyněk, který tuto potřebu kompletně zajistil, takže v měsíci březnu jsme měli již vozidlo v garáži. Toto vozidlo k uvedení do činnosti potřebovalo mnoho odborné práce. Odmaštění a kompletní nový nástřik provedli bratři Hruboš, Boris, Pařízek junior, Pařízek Olin senior. Po motorické a jiné technické stránce zajistil údržbu bratr Věrný Zbyněk. 22. května měl být slavnostně otevřen areál „Skalka", bohužel pro špatné počasí byla akce odložena a přeložena na 11. června dopoledne a její součástí byla i tradiční soutěž „O pohár starosty obce". Našemu sboru byl areál svěřen do péče proto, že jsme měli od začátku zájem zde provozovat svou činnost. Náklady na vybudování tohoto zařízení přesáhly 2 miliony 200 tisíc Kč.

Naše zásahová jednotka je dobře vybavena a připravena pomoci všude tam, kde je to zapotřebí. V září byly dovezeny 4 ks dýchací jednotky od SDH Bílovice.

Rok 2011 byl na naši činnost také velmi bohatý. Dne 5. března v rámci masopustu , byla provedena zabijačka tří prasat a veškeré produkty, které připravili naši řezníci a kuchaři, byly zužitkovány občany naší obce. Dne 12. března byl zlikvidován požár porostu, škody byly minimální. 24. března jsme byli vyzváni sousední obcí Rudice na pomoc při hledání osoby, ta však byla nalezena bratrem Kramným Lubomírem v šumickém rybníku, když prováděl kontrolu tohoto rybářského areálu.

11

Soutěž „O pohár starosty obce" byla zorganizována v areálu „Skalka" dne 21. května a zde se družstva našeho SDH umístila na 1. a 3. místě.

17. červenec byl černým dnem pro rodinu Horeckých. V jejich rodinném domě v důsledku požáru došlo k velké škodě a naše jednotka musela při zásahu poprvé použít dýchací techniku. Naše zásahová jednotka obdržela také nový typ ochranných masek. Péčí o dýchací techniku byl pověřen bratr Šidlo Milan. I tento rok jsme provedli sběr železného šrotu, jehož výdělek je věnován KMH. Ten byl odměněn čtyřdenním výletem do rekreačního střediska Na Morávce". Na podzim náš sbor opustil bratr Hřib František (85 let). V říjnu se v naší obci uskutečnilo okresní kolo „Branného závodu". Jeho součásti byla i soutěžní hra „Plamen". V této soutěži bylo umístění našich družstev následující:

Ve skupině A získali mladší žáci 1. místo, ve skupině B získali starší žáci 4. místo. Soutěže se zúčastnilo 22 družstev s celkovým počtem 250 až 280 účastníků. V měsíci prosinci jsme byli nápomocni při organizování „Vánočních trhů", které se konaly v obci poprvé.

V roce 2012 jsme naši činnost zahájili přípravou tradičního hasičského plesu, který měl jako vždy dobrou úroveň. Před začátkem soutěžní sezony jsme provedli za podpory Obecního úřadu v Šumicích vlastními silami v našem tréninkovém hřišti „Skalka" vydláždění startovní základny. V průběhu měsíců května a června se naši mladí hasiči zúčastnili soutěží o Velkou cenu okresu Uherské Hradiště, ve které získali mladší žáci první místo a starší žáci také první místo. Putovní poháry za jejich vítězství jsou chloubou naší klubovny. Pro mateřskou školku v obci jsme provedli propagační námětové cvičení s cílem získat další děti pro činnost v „Kroužku mladých hasičů".

12

Tyto akce jsme prováděli i v základní škole v minulých letech, takže jsme neměli se získáváním nových členů žádné problémy. Ve výboru našeho sboru došlo k několika změnám. Na vlastní žádost odstoupil z funkce strojníka Věrný Zbyněk. Nyní jeho funkci zastává bratr Kokoš Pavel. Došlo také ke změně ve funkci starosty sboru, kde bratr Mudrák Stanislav odstoupil na vlastní žádost a do čela sboru byl navržen a zvolen Hřib Pavel.

Závěrem této zprávy bych chtěl poděkovat všem členům našeho sboru za dosažené výsledky, které jsme vykonali na úkor rodiny a svého volného času.

Svou práci se snažíme vykonávat poctivě a chceme tak pomoci všem našim občanům, kdykoliv to bude situace vyžadovat .

Zprávu vypracoval:
Vaculín Petr
místostarosta SDH Šumice

Šumice – 2012

13

Zpráva o činnosti SDH za rok 2014

Bratři a sestry hasiči, milá mládeži, vážení hosté,

vítám Vás na naší valné hromadě SDH Šumice a společně zhodnotíme práci za uplynulý rok 2014. Je to už tradice, že rok zahajujeme hasičským plesem, na kterém hrála dechová hudba ze Záhorovic. Opět jsme měli nachystanou bohatou tombolu, občerstvení, jídlo a kvalitní vína z Blatničky. Příprava plesu začala už v pátek v odpoledních hodinách za účasti starších i mladších členů sboru. Jedni připravovali maso na pohoštění a další prováděli výzdobu sálu a chystání tomboly. Dle vyjádření účastníků plesu si dovoluji tvrdit, že ples se vydařil ke spokojenosti všech zúčastněných, proto ještě jednou děkuji všem, kteří jakýmkoliv způsobem přiložili ruku k úspěšnému dílu.

Po úspěšném plese následoval návrat do všední reality. Z neděle na pondělí vznikl požár rodinného domu. Tak velký požár nebyl v Šumicích přes 40 let. Nebylo jednoduché požár uhasit, ale za spolupráce se sbory z Bojkovic, Bánova a profesionálů z Uherského Brodu se to úspěšně podařilo. Vzniklá škoda byla velká, ale důležité bylo, že se nikomu z obyvatel nic nestalo. Jedná se o požár r. 2014 rodiny Pařízkové v Mrtvé uličce č. Naši členové se podíleli na likvidaci a byli napomocni při obnově

postiženého objektu. Rovněž jsme přispěli finanční částkou 25 000 Kč.

Začátkem prosince jsme zasahovali u druhého požáru a opět to bylo z neděle na pondělí. Naštěstí požár vznikl před desátou večer, kdy domácí ještě nespali a díky rychlé reakci byl požár včas uhašen za spolupráce hasičských sborů z Bojkovic a profesionálů z Uherského Brodu. Jednalo se o založení v prostoru sklepa v rodině Kandrnálové č. domu 405.

Začátkem května proběhla okrsková soutěž mužů v Rudicích, kterou vyhráli naši muži a postoupili do okresní soutěže.

24. 5. 2014 jsme uspořádali soutěž O pohár starosty obce, která je součástí Velké ceny okresu Uherské Hradiště. Také v letošním roce nás žákovská družstva vzorně reprezentovala. Důkazem toho je 3. vítězství v řadě mladších žáků. Hlavní zásluhu na těchto úspěšných výsledcích patří vedoucímu mládeže bratru Zbyňkovi Urubčíkovi a jeho pomocníkům. Při oslavách 120. výročí založení našeho sboru byl bratr Urubčík oceněn za obětavou práci s mládeží medailí 2. stupně za výchovu. Obecní úřad jej v měsíci říjnu navrhl k nominaci ocenění dlouhodobé a kvalitní činnosti dobrovolných pracovníků v oblasti volnočasových aktivit dětí a mládeže zlínského kraje.

Oslava 120 let založení sboru dobrovolných hasičů proběhla 19. 7. 2014 a 20. 7. 2014. Ukázkové cvičení mělo za

úkol sestavit dálkové vedení vody řeky Olšavy až na místní farmu zemědělského družstva. V tomto snažení součinnosti družstev Šumic, Nezdenic, Záhorovic a Rudic přihlíželi desítky zvědavců včetně dětí. Po skončení ukázkového cvičení jsme se přemístili v slavnostním průvodu na hřiště Na výpustě, kde měli diváci možnost shlédnout různé ukázky práce hasičů. Kromě práce záchranářů a Policie ČR předvedli mladí hasiči z Komně cvičení se žebříky a naše mládež ukázky požárního útoku. Dále bylo k vidění také několik vozidel staré a nové techniky.

V neděli se nejprve uskutečnila mše svatá za živé a zemřelé hasiče a pak následovala v kulturním domě slavnostní schůze, které se zúčastnili zástupci sborů našeho okrsku a vedení OSH z Uherského Hradiště. Dále mezi pozvanými hosty byli starosta obce a zástupci místních složek a sponzoři, kteří nás pravidelně podporují. Na této slavnostní schůzi, byli oceněni někteří členové sboru za svoji obětavou práci.

Že nemáme jenom příznivce, jsme v letošním roce poznali několikrát. Nějaký „příznivec“ nás oznámil na Živnostenském úřadě v Uherském Brodě, že provozujeme naším minibusem dopravu bez licence. Po pohovoru se starostou obce a kontrole knihy jízd nám našli osm neoprávněných jízd. Po tomto zjištění jsem byl pozván na živnostenský úřad podat vysvětlení, za jakých podmínek jízdy probíhali a jak byly vykazovány. Prvního jednání

jsem se zúčastnil sám. Druhého jednání se se mnou účastnil také bratr Urubčík coby řidič, aby pomohl upřesnit některé detaily. Přes veškerou naši snahu jsme se pokutě nevyhnuli. Za každou neoprávněnou jízdu jsme dostali 1 000 Kč pokutu – celkem tedy 8 000 Kč plus právní poplatek.

Také v letošním roce jsme se zapojili do pořádání Šumického jarmarku. Tentokrát jsme si řekli, že celou zabíjačku provedeme v pátek – včetně výroby všech specialit. Jak jsme si naplánovali, tak jsme také učinili. V sobotu jsme už jen uvařili zabíjačkovou omáčku a upekli kroupy, jitrnice a maso. Teplé jídlo jsme prodávali v kulturním domě a zabíjačkové speciality opět v bývalé prodejně Jednoty, vedle hospody. Prodej výrobků si vzal na starost bratr Šidlo s manželkou a dcerou. Že se vše prodalo, byl nejlepší důkaz dobře odvedené práce řezníků bratrů Jahody a Šidlo i jejich pomocníků a proto jim za to patří ještě jednou velký dík.

Naší povinností je pomáhat našim spoluobčanům při požárech a živelných katastrofách, což činíme. Jsou ale ještě jedny katastrofy, a to jsou zdravotní a tady zásahová jednotka bohužel nepomůže. Proto jsme se rozhodli finančně podpořit 3 rodiny, které se nacházejí v tíživé životní situaci. Jedná se o rodinu Pinďákovu č. p. 539, kde zůstal otec s pěti dětmi, rodinu Lekešovu č. p. 242 a rodinu Kašných č. p. 28, kde bojují se zákeřnou nemocí. Náš sbor

těmto rodinám poskytl finanční pomoc částkou 3 x 10 000 Kč.

Na závěr chci ještě jednou všem poděkovat za práci, kterou pomáháte udržovat náš sbor akceschopným. Za pár dní se rozloučíme se starým rokem, tak Vám přeji do nového roku hodně zdraví, štěstí a spokojenost jak v rodině, tak i v práci.

Starosta SDH

Pavel Hřib

Zpráva o činnosti SDH za rok 2015

Bratři a sestry hasiči, milá mládeži, vážení hosté,

všechny Vás srdečně vítám na naší valné hromadě sboru dobrovolných hasičů Šumice a společně zhodnotíme naši práci za uplynulý rok 2015.

V polovině ledna pravidelně pořádáme hasičský ples, ale s jeho přípravou začínáme s předstihem na konci roku předešlého. Na plese nám hrála dechová hudba ze Záhorovic. Samotná příprava plesu započala už v pátek na večer za účasti mladých i starších členů sboru. Starší členové zpracovávali maso na sobotní vaření a mladší prováděli výzdobu sálu. Také letos jsme měli nachystanou bohatou tombolu, dobré jídlo, občerstvení a kvalitní vína z Blatničky. Podle ohlasu účastníků plesu si dovoluji tvrdit, že ples se vydařil a všichni byli spokojeni. Touto cestou ještě jednou děkuji všem, kteří pomáhali při organizaci.

Za nedlouho po plese jsme započali s organizací další akce, a to fašankového průvodu, který pořádáme ob rok na střídačku s místním Sokolem. Průvodu obcí se zúčastnili naši členové a také spoluobčané, kteří nás podporují a pomáhají nám.

Také v letošním roce musela zásahová jednotka k požárům, a to hned 5x. V sobotu 14. 3. 2015 ve večerních hodinách likvidovali naši hasiči spolu se sbory

z Uherského Brodu a Bojkovic požár kotelny rodinného domu rodiny Kandrnálovy č. p. 405 v Šumicích. Zásah trval 3 hodiny. Hasiči museli v silně zakouřených prostorách používat dýchací techniku. Při velké spotřebě tlakových lahví, dýchacích přístrojů, povolal velitel zásahu na místo protiplynový kontejner ze stanice v Uherském Hradišti. Díky rychlému zásahu oheň zachvátil jen kotelnu a přilehlé místnosti. Smutné na tomto požáru je to, že stejný požár jsme hasili v tomto domě před 3 měsíci a i příčina požáru byla stejná – nepořádek v kotelně na tuhá paliva.

Další požár byl 29. 4. 2015 v nočních hodinách, kdy hořelo osobní auto Pod Močidly – bývalý dům rodiny Minaříkové, Kubáňové č. p. 366.

V pátek 10. 7. 2015, kdy bylo krásné slunečné počasí se jeden náš spoluobčan rozhodl pálit seno, jenomže suchá tráva a vítr si udělali z malého ohně nezvladatelný živel, který se začal šířit k hospodářským budovám. Jednalo se o pozemek vinohradu rodiny Buráňové domu č. p. 401 za drahou. Naše zásahová jednotka, profesionálové z Uherského Brodu, Bojkovice a dalších dobrovolníků, požár včas uhasili.

Ještě jednou jsme měli výjezd k hašení požáru suché trávy, a to u tréninkového hřiště fotbalistů, který vznikl zřejmě od nedopalku cigarety nepozorného kuřáka.

Nepozornost a zanedbání bezpečnosti vedla 30. 9. 2015 při rozehřívání benzínové letovací lampy k zapálení hromady

dřeva, které bylo naskládané u stodoly rodiny Slívovy domu č. p. 314. Ohně si naštěstí všimli dva školáci, kteří to okamžitě ohlásili na tísňovou linku hasičů. Zásahu se zúčastnili dobrovolní hasiči Šumic, Bojkovic, profesionálové z Uherského Brodu a za půl hodiny požár uhasili. Musím pochválit správnou reakci školáků Veleckého Jonáše a Brumovského Petra – ač nejsou členy kroužku mladých hasičů, tak zareagovali velmi dobře. Bohužel ze strany paní domácí se nesetkali s tou správnou odezvou, kterou by si zasloužili. My jsme jim poděkovali i za ni.

V sobotu 23. 5. 2015 jsme uspořádali soutěž o Pohár starosty obce Šumice, která je součástí Velké ceny okresu. Také letos platilo pravidlo, že domácí pořadatelé nevyhrávají. Mladší i starší žáci skončili na pátém místě. Hned následující neděli jsme pořádali okrskovou soutěž mužů za účasti družstev ze Šumic, Nezdenic, Rudic a Záhorovic. Mužům se tentokrát tolik nedařilo a skončili na třetím místě. Za to i mladší i starší žáci zvítězili.

V neděli 7. 6. 2015 byl průvod Božího těla, kdy jsme nesli baldachýn a zajišťovali veřejnou dopravu, přestože letos z důvodu stavby kanalizace nešlo odklonit dopravu na Malou Stranu, tak průvod prošel obcí bez problémů.

I v letošním roce jsme ve dnech 19. a 20. 6. 2015 provedli sečení regulace na řece Olšavě.

Po dohodě s panem ředitelem základní školy i letos připravili naši členové zásahové jednotky cvičný požár

školy. Zásahová jednotka vnikla do školy po žebřících okny, kde vyhledávala raněné, které vynášeli ven z budovy k ošetření a evakuovali všechny žáky minibusem do kulturního domu. Po odpoledním spánku v podobném duchu byl zpestřen dětský den i dětem v mateřské školce.

V půlce srpna jsme uskutečnili sběr železného šrotu po celé obci. Na začátku jsme měli velké oči kolik toho asi bude a kam to vše naskládáme. Nakonec to vše vlezlo na jedno auto.

Dále jsme v srpnu uspořádali hasičský výlet v areálu zahrádkářů na Norkárně, kde k tanci a poslechu vyhrával pan Žajgla ze Strání. Účast byla slušná jako vždy, veškeré připravené jídlo se prodalo a účastníci byli s nabídkou spokojeni.

V letošním roce jsme si vyřídili licenci na pohostinskou činnost, která nám povoluje prodávat, lihoviny, víno a jídlo na všech akcí, které pořádáme. Také jsme uskutečnili přeregistraci hasičského sboru a vyřídili podvojné účetnictví.

30. 10. 2015 proběhla v kulturním domě valná hromada zasloužilých hasičů zlínského kraje. Jedním z bodů jednání bylo také přijímání nových členů do jejich řad. Jedním z nových členů se stal také člen našeho sboru bratr Stanislav Hřib.

Chci také vyjádřit poděkování kroužku mladých hasičů. Jmenovitě Zbyňovi Urubčíkovi a jeho pomocníkům z řad našich členů SDH, kteří mu obětavě pomáhají při tréninku i

soutěžích, čímž dobře reprezentují náš sbor i obec po celém okrese.

Také v letošním roce jsme na Šumický jarmark nachystali zabíjačkové speciality. Vedle tradičních jitrniček, tlačenky a krůp je velký zájem o teplé jídlo a to hlavně zabíjačkovou omáčku, takže příště jí musíme uvařit větší kastrol. Všem, kteří se na této oblíbené akci podíleli, děkuji.

V důsledku budování nové kanalizace v naší obci pomáhala naše zásahová jednotka průběžně během celého roku podle potřeby s čištěním veřejných komunikací v celé obci. Se zástupci obce spolupracujeme podle potřeby a vzájemně si vycházíme vstříc.

V závěru bych chtěl poděkovat všem našim členům za jejich činnost a práci, kterou bez nároku na odměnu obětují pro náš sbor. Děkuji také všem našim příznivcům, ať to jsou jednotlivci, složky a nebo sponzoři.

Končíme starý rok a do toho nového následujícího roku Vám všem přeji hodně zdraví, štěstí a spokojenosti v osobním životě.

Starosta SDH

Pavel Hřib

P Ř Í L O H Y

- **Obrazová dokumentace hasičské kroniky (popisy fotografií)** – zpracoval pan Jaroslav Omelka v roce 2015

- **Výpisky z kroniky, které upřesňují historické dění v naší obci** – zpracoval pan Jaroslav Omelka v roce 2015

- **Sbírka fotografií s popisy –** zpracoval pan Petr Vaculín v roce 2016

Vážení přátelé hasiči,

pečlivě jsem přečetl každý řádek Vaší kroniky a prohlédl pozorně všechny fotografie. Díky dědečkovi Cyrilu Šojdrovi máte ve svých rukou dnes již historické údaje nejen ze života hasičů v naší obci, ale celé řady historických údajů o naší obci. Je Vaší nepsanou povinností o tyto zápisy pečovat a zachovat je dalším generacím.

Chtěl bych Vám doporučit, abyste využili ještě žijících pamětníků a u fotografií jste dopsali jména hasičů a letopisy ve kterých se události staly. Jinak za pár roků nebude nikdo v Šumicích vědět, o koho se jednalo a kdo měl velké zásluhy o zodpovědné práci hasičů v Šumicích za uplynulých 120 let. Děkuj za to.

V Šumicích 7.2.2015 Jaroslav Omelka

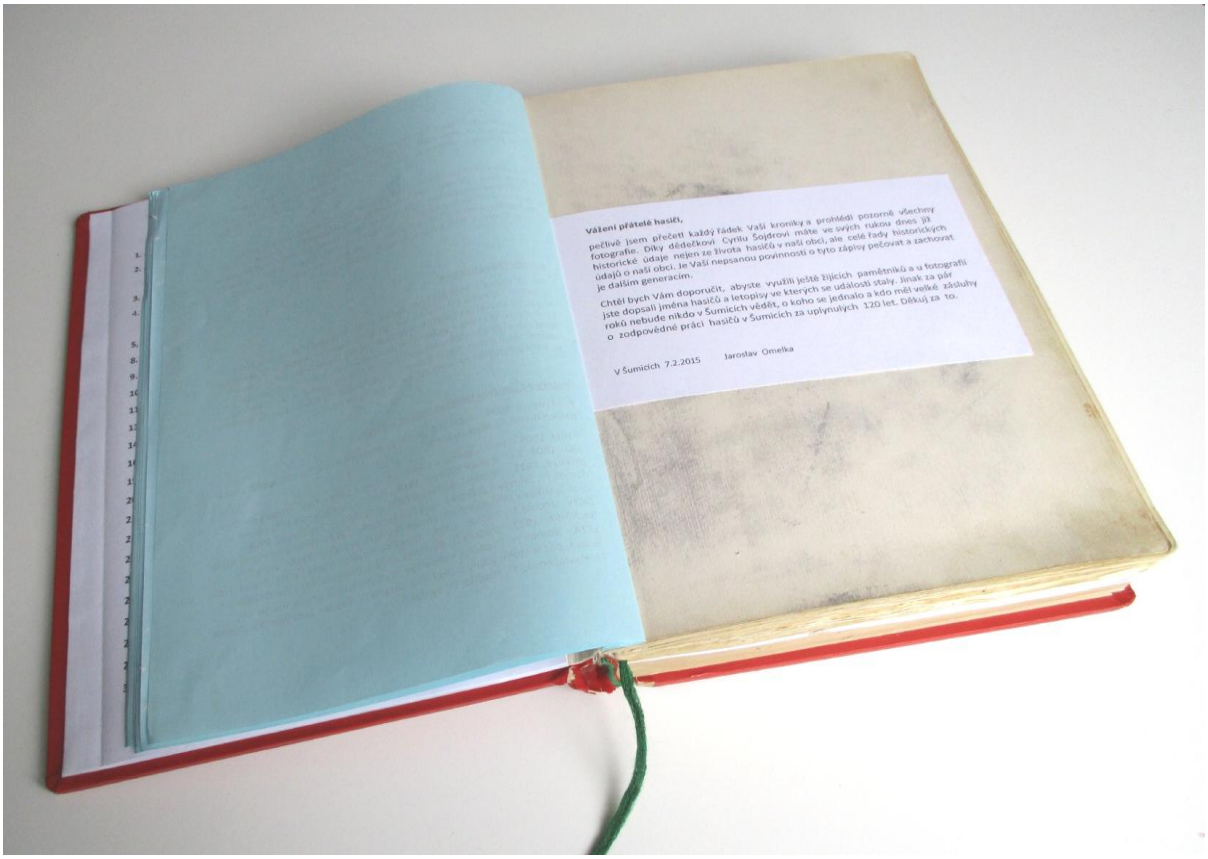

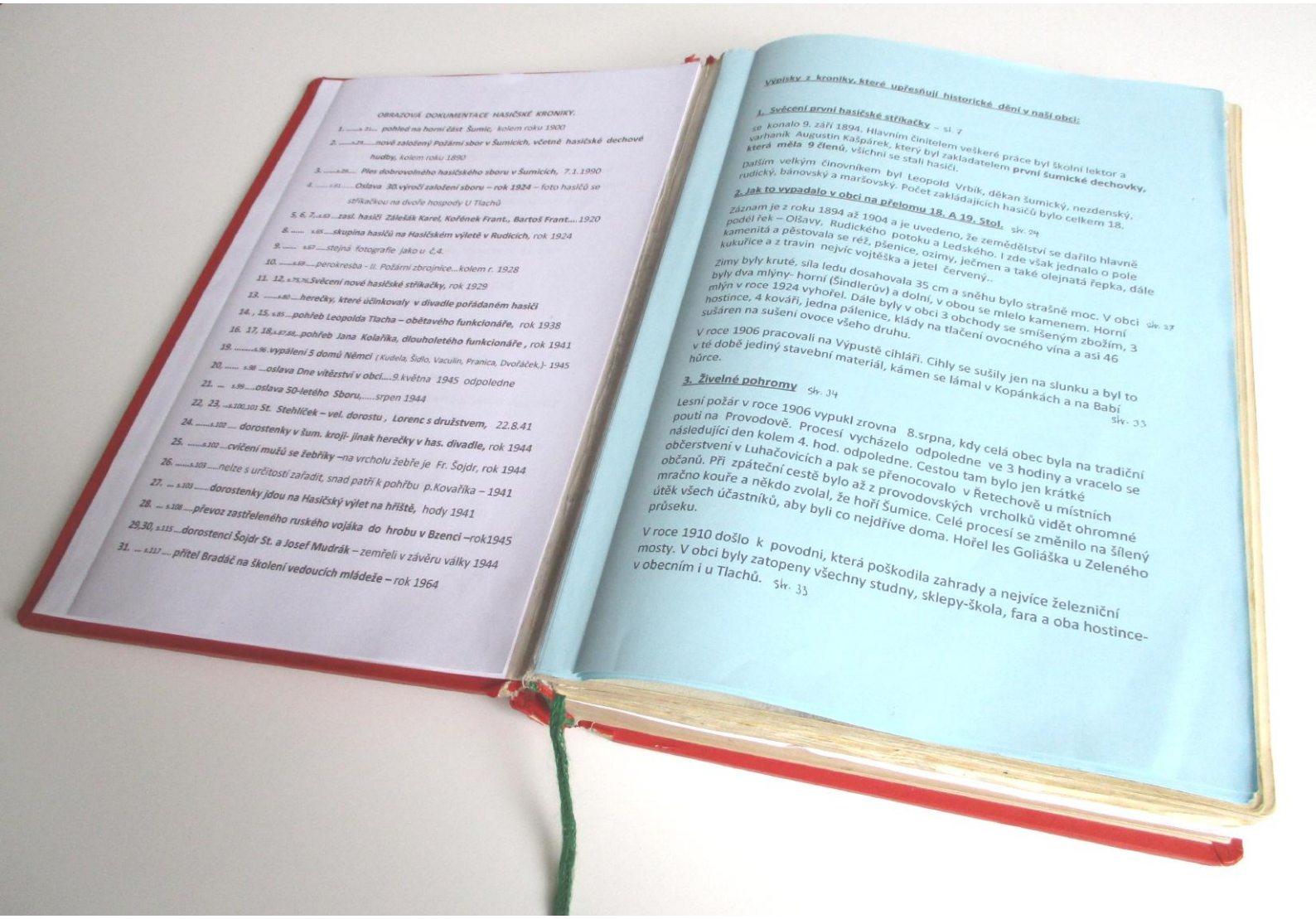

OBRAZOVÁ DOKUMENTACE HASIČSKÉ KRONIKY.

1. ..... s. 21.... pohled na horní část Šumic, kolem roku 1900
2. ..... s.29..... nově založený Požární sbor v Šumicích, včetně hasičské dechové hudby, kolem roku 1890
3. ..... s.29.... Ples dobrovolného hasičského sboru v Šumicích, 7.1.1990
4. ..... s.61..... Oslava 30.výročí založení sboru – rok 1924 – foto hasičů se stříkačkou na dvoře hospody U Tlachů
5. 6. 7. s.63 ....zasl. hasiči Zálešák Karel, Kořének Frant., Bartoš Frant....1920
8. ..... s.65 ....skupina hasičů na Hasičském výletě v Rudicích, rok 1924
9. ..... s.67 .....stejná fotografie jako u č.4.
10. ..... s.69 .....perokresba - II. Požární zbrojnice...kolem r. 1928
11. 12. s.75,76.Svěcení nové hasičské stříkačky, rok 1929
13. ..... s.80 ....herečky, které účinkovaly v divadle pořádaném hasiči
14. , 15. s.85 ...pohřeb Leopolda Tlacha – obětavého funkcionáře, rok 1938
16. 17. 18. s.87,88...pohřeb Jana Kolaříka, dlouholetého funkcionáře , rok 1941
19. ..... s.96 .vypálení 5 domů Němci (Kudela, Šidlo, Vaculín, Pranica, Dvořáček,)- 1945
20. ..... s.98 ...oslava Dne vítězství v obci....9.května 1945 odpoledne
21. ... s.99 .....oslava 50-letého Sboru,.....srpen 1944
22. 23. ..s.100,101 St. Stehlíček – vel. dorostu , Lorenc s družstvem, 22.8.41
24. ..... s.102 .... dorostenky v šum. kroji- jinak herečky v has. divadle, rok 1944
25. ..... s.102 ....cvičení mužů se žebříky –na vrcholu žebře je Fr. Šojdr, rok 1944
26. ..... s.103 .....nelze s určitostí zařadit, snad patří k pohřbu p.Kovaříka – 1941
27. ... s.103 .....dorostenky jdou na Hasičský výlet na hřiště, hody 1941
28. ... s.108 ....převoz zastřeleného ruského vojáka do hrobu v Bzenci –rok1945
29,30. s.115 ....dorostenci Šojdr St. a Josef Mudrák – zemřeli v závěru války 1944
31. ... s.117 .... přítel Bradáč na školení vedoucích mládeže – rok 1964

Výpisky z kroniky, které upřesňují historické dění v naší obci:

1. Svěcení první hasičské stříkačky – str. 7

se konalo 9. září 1894. Hlavním činitelem veškeré práce byl školní lektor a varhaník Augustin Kašpárek, který byl zakladatelem **první šumické dechovky, která měla 9 členů**, všichni se stali hasiči.

Dalším velkým činovníkem byl Leopold Vrbík, děkan šumický, nezdenský, rudický, bánovský a maršovský. Počet zakládajících hasičů bylo celkem 18.

2. Jak to vypadalo v obci na přelomu 18. A 19. Stol. str. 24

Záznam je z roku 1894 až 1904 a je uvedeno, že zemědělství se dařilo hlavně podél řek – Olšavy, Rudického potoku a Ledského. I zde však jednalo o pole kamenitá a pěstovala se réž, pšenice, ozimy, ječmen a také olejnatá řepka, dále kukuřice a z travin nejvíc vojtěška a jetel červený..

Zimy byly kruté, síla ledu dosahovala 35 cm a sněhu bylo strašně moc. V obci str. 27 byly dva mlýny- horní (Šindlerův) a dolní, v obou se mlelo kamenem. Horní mlýn v roce 1924 vyhořel. Dále byly v obci 3 obchody se smíšeným zbožím, 3 hostince, 4 kováři, jedna pálenice, klády na tlačení ovocného vína a asi 46 sušáren na sušení ovoce všeho druhu.

V roce 1906 pracovali na Výpustě cihláři. Cihly se sušily jen na slunku a byl to v té době jediný stavební materiál, kámen se lámal v Kopánkách a na Babí hůrce. str. 33

3. Živelné pohromy str. 34

Lesní požár v roce 1906 vypukl zrovna 8.srpna, kdy celá obec byla na tradiční pouti na Provodově. Procesí vycházelo odpoledne ve 3 hodiny a vracelo se následující den kolem 4. hod. odpoledne. Cestou tam bylo jen krátké občerstvení v Luhačovicích a pak se přenocovalo v Řetechově u místních občanů. Při zpáteční cestě bylo až z provodovských vrcholků vidět ohromné mračno kouře a někdo zvolal, že hoří Šumice. Celé procesí se změnilo na šílený útěk všech účastníků, aby byli co nejdříve doma. Hořel les Goliáška u Zeleného průseku.

V roce 1910 došlo k povodni, která poškodila zahrady a nejvíce železniční mosty. V obci byly zatopeny všechny studny, sklepy-škola, fara a oba hostince- v obecním i u Tlachů. str. 33

OBRAZOVÁ DOKUMENTACE HASIČSKÉ KRONIKY.

1. .....s. 21... **pohled na horní část Šumic,** kolem roku 1900

2. .....s.29.....**nově založený Požární sbor v Šumicích, včetně hasičské dechové hudby,** kolem roku 1890

3. .....s.29..... **Ples dobrovolného hasičského sboru v Šumicích,** 7.1.1990

4. ..... s.61.....**Oslava 30.výročí založení sboru – rok 1924** – foto hasičů se stříkačkou na dvoře hospody U Tlachů

5, 6, 7,.s.63 ....**zasl. hasiči Zálešák Karel, Kořének Frant., Bartoš Frant....**1920

8. ..... s.65 .....**skupina hasičů na Hasičském výletě v Rudicích,** rok 1924

9. ..... s.67 .....stejná fotografie jako u č,4.

10. .....s.69 .....perokresba - II. Požární zbrojnice...kolem r. 1928

11. 12, s.75,76,**Svěcení nové hasičské stříkačky,** rok 1929

13. .....s.80 .....**herečky, které účinkovaly v divadle pořádaném hasiči**

14. , 15, s.85 ....**pohřeb Leopolda Tlacha – obětavého funkcionáře,** rok 1938

16. 17, 18,s.87,88,..**pohřeb Jana Kolaříka, dlouholetého funkcionáře ,** rok 1941

19. .....s.96 .**vypálení 5 domů Němci** (Kudela, Šidlo, Vaculín, Pranica, Dvořáček,)- 1945

20, ... s.98 ....**oslava Dne vítězství v obci....**9.května 1945 odpoledne

21. ... s.99 .....**oslava 50-letého Sboru,**.....srpen 1944

22, 23, ..s.100,101 **St. Stehlíček – vel. dorostu , Lorenc s družstvem,** 22.8.41

24. .....s.102 ..... **dorostenky v šum. kroji- jinak herečky v has. divadle,** rok 1944

25. .....s.102 ....**cvičení mužů se žebříky** –na vrcholu žebře je Fr. Šojdr, rok 1944

26. .....s.103 .....nelze s určitostí zařadit, snad patří k pohřbu p.Kovaříka – 1941

27. ... s.103 .....**dorostenky jdou na Hasičský výlet na hřiště,** hody 1941

28. ... s.108 .....**převoz zastřeleného ruského vojáka do hrobu v Bzenci** –rok1945

29,30, s.115 ....**dorostenci Šojdr St. a Josef Mudrák** – zemřeli v závěru války 1944

31. ... s.117 ..... **přítel Bradáč na školení vedoucích mládeže** – rok 1964

32, 33, ..s.118 ..**dvě družstva ml. žáků** pod vedením Fr. Bradáče – rok1966

34.....s.121....**Petr Vaculín se vrací k vedení žáků** – rok 1972

35 ..... s.122.....**družstvo mužů odpočívá při náročném nácviku** – rok 1973

36, 37, ..s.123 ...**setkání družstev mládeže v Praze** - rok ~~1972~~ 1967

38, 39, ..s.124....**kresba III. požární zbrojnice a sušák hadic** – u Havlíčka – rok ???

40. .....s.128.....**zbrojíř Omelka Vlad. s kolegou Ol. Krhůtkem se svými ženami**

41. .....s.129.....**vítězné mužstvo ze soutěže v roce 1966** – velitel Fr. Bradáč

42, 43, s.130 .....**pohřeb Františka Gajdoše st.** č. 41 - červen 1966

44. .....s.134 .....(nedovedu zařadit ???)

45, 46,..s.133 ....**pohřeb velkého hasiče Ludvíka Lorence**– 10. 11. 1967

47. .....s.134 ..... (nedovedu zařadit)

48, 49,. S.139 .....**společné cvičení členek ČK s ČSPO** – rok 1966

50, 51, ..s.140 ....**šumičtí hasiči a hasičky cvičili v Polichně** – rok 1948

52. .....s.141 .....**požár pasinku Na Padělku....**

53. 54, s.142,43 ..**povodeň v roce 1959**

55, 56, ..s.145 .....**polní požár na pšeničném lánu JZD** – rok 1968

57, 58 ...s.146 .....**okrsková soutěž v Šumicích** – rok 1969

59. 60, 61,s.149, 50..**stavba nové pož. zbrojnice**- ve výkopu Jos. Vaculín- září 1972

62. .....s.158 .....**otevírání Hasičské zbrojnice** – 20. – 21. 7. 1974

63, 64 .s.159 .....**slavnostní schůze v KD**- usměvavý a šťastný dědeček Cyril Šojdr

65, 66, 67, 68..s.s.160,61 ..**další program oslav otevíraní zbrojnice**

69, 70, ...s.162 .....**pohled do sálu KD, kde probíhala slavnostní schůze**

71. až 78. .....**předávání diplomů a čestných uznání** .....strana 164, 165, 170,

79. ....s.171 ..... **tajemník MNV s. Omelka zahajuje slavnost otevírání Požární zbrojnice**-v kroji je Maruna Jančářová a Jitka Tlachová

80. až 83 .s.171,2 ...**předávání uznání, diplomů a vyznamenání**

84. ...s.173 .....ocenění celoživotní práce Petra Vaculína v tisku....rok 2008

85. ...s.175 .....starosta SDH Petr Vaculín hodnotí práci hasičů při

příležitosti oslav 115. výročí trvání sboru....rok 2009

Výpisky z kroniky, které upřesňují historické dění v naší obci:

1. Svěcení první hasičské stříkačky - sl. 7

se konalo 9. září 1894. Hlavním činitelem veškeré práce byl školní lektor a varhaník Augustin Kašpárek, který byl zakladatelem **první šumické dechovky, která měla 9 členů**, všichni se stali hasiči.

Dalším velkým činovníkem byl Leopold Vrbík, děkan šumický, nezdenský, rudický, bánovský a maršovský. Počet zakládajících hasičů bylo celkem 18.

2. Jak to vypadalo v obci na přelomu 18. A 19. Stol. str. 24

Záznam je z roku 1894 až 1904 a je uvedeno, že zemědělství se dařilo hlavně podél řek – Olšavy, Rudického potoku a Ledského. I zde však jednalo o pole kamenitá a pěstovala se réž, pšenice, ozimy, ječmen a také olejnatá řepka, dále kukuřice a z travin nejvíc vojtěška a jetel červený..

Zimy byly kruté, síla ledu dosahovala 35 cm a sněhu bylo strašně moc. V obci str. 27
byly dva mlýny- horní (Šindlerův) a dolní, v obou se mlelo kamenem. Horní mlýn v roce 1924 vyhořel. Dále byly v obci 3 obchody se smíšeným zbožím, 3 hostince, 4 kováři, jedna pálenice, klády na tlačení ovocného vína a asi 46 sušáren na sušení ovoce všeho druhu.

V roce 1906 pracovali na Výpustě cihláři. Cihly se sušily jen na slunku a byl to v té době jediný stavební materiál, kámen se lámal v Kopánkách a na Babí hůrce. str. 33

3. Živelné pohromy str. 34

Lesní požár v roce 1906 vypukl zrovna 8.srpna, kdy celá obec byla na tradiční pouti na Provodově. Procesí vycházelo odpoledne ve 3 hodiny a vracelo se následující den kolem 4. hod. odpoledne. Cestou tam bylo jen krátké občerstvení v Luhačovicích a pak se přenocovalo v Řetechově u místních občanů. Při zpáteční cestě bylo až z provodovských vrcholků vidět ohromné mračno kouře a někdo zvolal, že hoří Šumice. Celé procesí se změnilo na šílený útěk všech účastníků, aby byli co nejdříve doma. Hořel les Goliáška u Zeleného průseku.

V roce 1910 došlo k povodni, která poškodila zahrady a nejvíce železniční mosty. V obci byly zatopeny všechny studny, sklepy-škola, fara a oba hostince- v obecním i u Tlachů. str. 33

Přišel rok 1919. Už jarní měsíce byly deštivé, obzvláště měsíc červen, každým dnem byla bouřka. Dne 8. července v poledních hodinách došlo k průtrži mračen a Rudický potok zatopil půl vesnice. Koryto bylo plné vody a po třetí hodině odpoledne přišla druhá bouřka, sršely blesky, voda se lila jako z konve a vypadalo to na konec světa. Všichni co měli své domy podél řeky je museli opustit a majetek a zvířata odvést do vyšších míst v obci. Nejhorší situace byla mezi 6. hodinou a půlnocí. Kolem třetí hodiny po půlnoci začala hladina vody klesat. Domky ze surových cihel padaly jako domečky z karet, nejvíce na Suchém řádku a Malé straně. Kolem 7. hodiny přišla druhá vlna z Pitinských kopců, kde bouřilo a během půl hodiny byla v obci. Lidé, kteří se vrátili do zbořených domů a chtěli zachránit co se dalo, nestačili utéct, vylézali na stromy a volali o pomoc. Voda zaplavila železniční dráhu, kde bylo naměřeno 15 cm nad kolejemy. Toto přírodní divadlo trvalo až do 11 hodiny. Obec se proměnila v jedno velké jezero, ve kterém plavalo dřevo, trámy, vozy, postele, celá okna, dveře, truhly se šactvem, pytle s moukou a krmivem a mezi tím plavaly mrtvoly slepic a jiného domácího zvířectva. Str. 51

Další velká povodeň přišla do obce 15. Srpna 1959 ve čtyři hodiny ráno.. V tuto dobu již několik dnů bylo deštivé počasí, koryta řek byla plná. V noci taky silně pršelo a tak voda se začala z koryt vylévat. Stalo se tak v domě u dráhy č. 38 (Stehlíčkovo). Voda zaplavila obytné místnosti – rozlil se Rudický potok. A začala prudce stoupat i hladina Olšavy. Podél řeky byla nejúrodnější půda, byla oseta řepou, bramborami a obilím, všechno bylo vydráno ze země a odplaveno. Všechny sklepy a studny podél Olšavy byly zaplaveny Str. 149

Na Silvestra 1924 pořádali hasiči oslavu s různými scénkami a právě při těchto scénkách přišla zpráva ....že hoří Kohoutkův mlýn.. Pomáhali i hasiči ze Záhorovic, Bojkovic, Bánova a Přečkovic. V ranních hodinách byl požár Str. 63 zlikvidován

4. Kulturní činnost v obci. Str. 80, 102, 106

První záznamy vesnické kulturní tvorby jsou zaznamenány v roce 1924 a dalších letech. V roce 1925 byly sehrány tři divadla. Velkou oblibou hrát na vesnici divadlo se stala léta 1935 a dále. Každý rok byl připravován veselý Silvestrovský program formou jednoaktovek a kupletů. V obci bylo hodně dobrých herců a hereček. Byly to Mařenka a Anička Dvořákovi z čísla 24 a další herci. Odehrála se tato divadelní představení:

Pan prezident mezi námi, Štěstí není milion, Martin Pytlák, Srážka vlaku, Cigančina pomsta, Samsonkovi jitrnice, Jakou našel Jakub metlu na zlou Teklu, Strýček Křoupal poslancem, Na našem hradě straší a další.

5. Rok 1939 a válečná léta. Str. 86, 90, 97

Bylo zakázáno veškeré shromažďování občanů včetně schůzí, průvodů jak náboženských tak i občanských, byly rozpuštěny všechny politické strany, jediná povolená byla strana Národního souručenství. Veškeré zásoby obilí a později i masa musely být odevzdány na frontu. Veškeré potraviny byly na příděl, zatajování jakýchkoliv zásob a jejich prodej na „černém trhu" bylo trestáno odvlečením do koncentráku nebo i smrtí. Byla zavedena přísná evidence zvířat, hlavně vepřů a krav, aby se zamezilo „černým domácím porážkám". Byly zavedeny noční hlídky, každou hodinu chodili po vesnici čtyři občané, dva na dolním konci, dva v Kůtě. Bez časového upřesnění vnikli do poštovní kanceláře a obecního úřadu partyzáni pod vedením Rusáka, kteří odřezali sluchátka na poště, rozbili truhlík s uloženými potravinovými lístky, pobrali lístky na maso, chléb a cukr, ostatní na mléko apod. rozházeli po podlaze a odešli na dráhu, kde rovněž zničili telefon a pak odešli. Následujícího dne je hledalo množství německých vojáků se psy, hledali i v kostele, ale nic nenašli.

V roce 1945 projíždělo obcí ve směru od Nezdenic auto německé branné moci. Na kraji obce – v blízkosti Pípalového mlýna, byla na silnici pohozena asi čtyřmetrová deska, která byla hustě pobita hřebíky, které propíchaly pneumatiky auta. Druhý den přijelo z Brodu 6 esesmanů,kteří svolali prostřednictvím obecního úřadu a bubeníka, všechny občany ve věku od 15 do 65 let na jednu hodinu po poledni k obecnímu domu. Z vyvýšeného místa mluvil jeden z esesmanů, překládal tehdejší kněz páter Kyselák. Byl vyhlášen okamžitý zákaz vycházení z domu po 8 hodině večer, zostření nočních hlídek, které budou zodpovědné za veškeré sabotáže způsobené v noci. Dále požádal o vypátrání viníka, který položil prkno přes sinici, pokud ne, jedno stavení lehne popelem. Viník se nevypátral a tak během půl hodiny vystoupil silný kouř v blízkosti mlýna – **kde již hořelo 5 stavení. Byl to Kudela František 293, Šidlo František 272, Vaculín Tomáš 192, Pranica Karel .....a Dvořáček Stanislav.....**Rodiny jmenovaných občanů měli pouze 5 minut nato, aby se mohli vystěhovat, včetně odvodu zvířat. Většina postižených občanů využilo velkého dvoru před Pípalovým mlýnem Str. 95

V obci byly vybudovány protitankové zátarasy, které měly znemožnit případný postup ruské armády po státní sinici ve směru na Bojkovice. Stejné barikády byly zbudovány za tratí před domem Škubalovým a naproti před domem Stehlíčkovým a vedle Lorencovým. Na obec dopadají dělostřelecké střely, které poškodily dům Martina Volaříka 333, Anežky Chromkové 109, Lorence Ludvíka 37. O život přišla Anežka Brumovská 30 ve vlastním domku zásahem střepiny granátu.

Do koncentračních táborů sebrali Němci v roce 1941 tyto občany: Str. 107

Slíva Leopold – starosta, ...po válce se vrátil

Jančář Mikuláš – zedník, byl popraven

Hřib Vojtěch – zedník, vrátil se

Chmela Augustin- zedník, vrátil se

Dvořáček Vojtěch – rolník, vrátil se

Šojdr Martin – rolník, vrátil se

Tlach František – úředník, zemřel

Klauda František – drážní zřízenec, vrátil se

Bachůrek Vladislav – obchodní příručí, vrátil se

Šojdr Stanislav – kovář, zemřel

Šojdr Josef – kovář, vrátil se

John Jaroslav – stavební praktikant, vrátil se

Sedláček Jaroslav – stavební praktikant, zemřel

Škubal Jaroslav – stavební praktikant, vrátil se

Zajíc Kliment – rolník, zemřel

Hřib Josef – řezník, vrátil se

Zajíc Josef – rolník, vrátil se

Mudrák Josef – student stav. průmyslovky v Brně, byl totálně nasazený na práce v Německu, zahynul při náletu

Navečer 30.dubna po sedmé hodině večerní začali Němci likvidovat telefonické spojení a do rána nebylo po Němcích ani památky, odešli severovýchodním směrem. Kolem osmé hodině ranní přicházeli do obce rumunští vojáci, unavení a vyhládlí. Po nezbytném očištění a nakrmení postupovali dál Str. 97

V obci zůstala malá část rumunských vojákú a s nimi i ruští tankisté. Byli ubytováni ve škole na poschodí, ale taky ve vybraných domech. V domě Hřiba

Jaroslava 126 došlo k tragedii, když při čištění zbraní došlo k výstřelu a byl zabit naproti sedící voják. Byl pochován na místním hřbitově a asi po půl roce byl převezen do Bzence. Vyprovázela ho celá obec, včetně kněze a hasičů.
Str. 108

9. května 1945 uspořádal Místní národní výbor velkou slavnost na počest osvobození naší vlasti. Bylo to zrovna Svatodušní pondělí a na zřízené tribuně před pomníkem padlých byla slyšet recitace, zpívaly zpěvačky kostelního sboru pod vedením varhaníka Josefa Šojdra 227 tři písně. Proslov za školu přednesl ředitel školy Jarosla Šebestík a Josef Šustek dokonce v ruštině, za občany hovořil místní farář Kyselák, za hasiče Ludvík Lorenc
Str. 98

6. Mimořádné události. Str. 131

Dne 21. Ledna 1950 o půl šesté hodině večer vypukl požár ve stodole Zajíce Antonína 78. Požár byl uhašen, ale v průběhu hašení se ztratila jeho manželka Marie, se kterou byl ženatý teprve 2 měsíce. Při prokopávání hořících trosek byla objevena zabitá a upálená. Po deseti dnech se Antonín Zajíc přiznal, že ženu zavraždil a stodolu sám zapálil. Asi za čtyři měsíce byl ve školní budově veřejný soud a vrah dostal doživotní trest. Později mu byla část trestu prominuta a byl propuštěn na svobodu. Do Šumic se ale nevrátil

Požáry od založení Hasičské požární jednoty:

Str. 5
Před rokem **1905** - shořelo 6 stodol, 12 obytných domů,7 vinohradních bud, 6 dalších domů na Malé straně.

Str. 151
V roce 1905 – 18.6. stodola u Kůdely 22, v roce **1907** – 18.6. stodola Kořének 130, **1908**- 3.6. domek Růžičky, **1910** – stodola Jana Juřeníka 150, domek V. Milkové, **1911** – domek Františka Bublíka a stodola Fr, Kandrnála, **1914** – domek Fr. Jahody a újezdský mlýn Pod kopcem, **1917** – stolářská dílna na Malé straně, Ulkova stodola v Kůtě, domek Františka Synčáka, **1918** – domek Fr. Zetky, stodola Fr. Pláška, **1920** – domek Fr. Kováře,, Josefa Tlacha, stodola Fra. Bachůrka, **1921** – stodola Fr. Bachurka, stáje L. Prachaře, šopa Jos. Gajdoše, **1924** – domek Fr. Dvoáčka, Kohoutkův mlýn, stodola B. Bergla, šopa u Ant. Šojdra, požár stohu slámy J. Dvořáčka, stodola Fr. Kozuba, Jana Volaříka, domek Fr. Havlačkové,, Fr. Hladiše, Fr. Synčáka

FOTOGRAFIE

30ti leté jubileum Sboru dobrovolných hasičů v Šumicích.

Ukázka starých časů při oslavě 70 let ČSPO v Šumicích. Předvádí družstvo M. J. ČSPO Bojkovice

70let ČSPO v Šumicích

Okresní soutěž v Nedachlebicích

Boží tělo 1969

Olina Koláříková

Božka Kokošová

Jarka Mudráková

STOJ. ZLEVA – 1 BOŽ. ŠOPTKOVÁ (VACUL), 2 BOŽKA JUŘENTKOVÁ (Škola), 3 MARIE ČERVENKOVÁ (ŽAMP. ACHOVÁ), 4 BOŽ. GAJDOŠOVÁ (KOZOBOVÁ),

5 JARMILA ŠOJDROVÁ (Šojdrová Kovar.), 6 JARKA ŠIDLOVÁ (Vojtěch), 7 ? JARKA FREMLOVÁ (HORECKÁ), 8 ANEŽKA DVOŘÁČK. (ZOZ. ULIČ)

9 FRANT. KOZOBOVÁ (Kostelnica),

KLEČÍCÍ – 10 JARKA DVOŘÁČKOVÁ (Rudková), 11 MARIE ULKOVÁ (KRH.), 12 MARIE BARTOŠOVÁ (PETROVÁ)

13 HELENA ŠIDLOVA (Vlček), 14 MARIE ŠUGCOVÁ (Josef.), 15 ANEŽKA BACHU[illegible]KOVÁ (vrcha Szo)

1948

x – 8 – Jarka Mudráková Šmídova

x – 7 – Jarka Fremlova – Horecká

Ples 1981

starosta Vaculín Josef
velitel Ondřej Stanislav
pokladník Škubal Rudolf
Hřib Vlastimil
Ulek Jaroslav
Vaculín Petr (vedoucí mládeže)
Pinďák František
Šidlo Stanislav
Hřib Pavel
Tlach Lubomír
Hřib Petr (118 č. p.)
Hladiš František

1984 – výročí 90 let od založení sboru

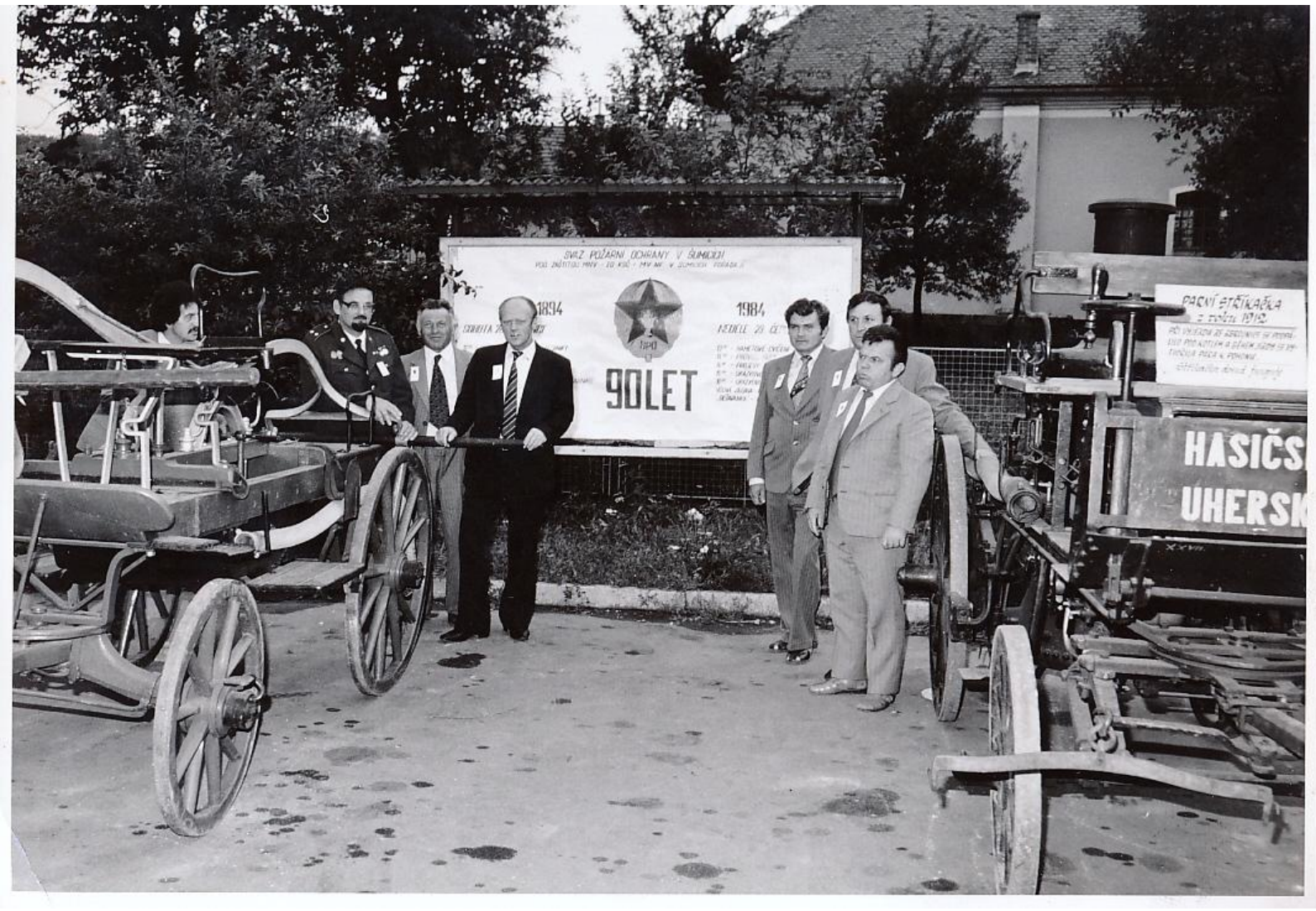

Zástupci obce Horná Súča
a zástupci MNV Šumice

1984 - 90. výročí založení sboru
Slíva Josef
Hřib František
Hřib Vlastimil
Ondřej Stanislav
Kramný Lubomír

1984 – 90. výročí založení sboru
Novák Jaroslav
Tlach Lubomír
Ulek Jaroslav
Ondřej Stanislav

Vyznamenání předává starosta okresu
Jiří Hasoň a Hejtmánková Marie,
členka OV SPO

90. léta – svátek sv. Floriana, patrona hasičů

Nedělní mše svatá za šumické hasiče

Společné foto s páterem Chovancem
Zleva: čestný starosta Vaculín Josef, Pinďák František, Tlach Lubomír, Šidlo Stanislav, Hřib Petr, Slíva Josef, Žampach Petr, Novák Jaroslav, Ulek Josef, Ondřej Stanislav, Slíva Jiří, Zajíc František, Mann Jiří, Krhůtek Olin, Hasoň Stanislav a páter Chovanec.

2. 7. 1994 – stoleté výročí SDH Šumice

Slavnostní schůze v kabinách hřiště

Starosta Vaculín Petr, čestný starosta Vaculín Josef, Ondřej Stanislav, Gavlas Jiří, Kročil Oldřich – Zárovice, Hela Ruda - Bojkovice

Závěrečné foto

Hřib Pavel, Hřib Petr, Mudrák Stanislav, Pinďák František, Novák Jaroslav, Urbánek Stanislav, Žampach Petr, Matocha Jan, Tlach Lubomír, Ulek Josef, Slíva Jiří, Veselý Pavel, Kramný Lubomír, Szymurda Emil, Bradáč František, Mann Jiří, Hasoněk Stanislav

Toto soutěžní družstvo startovalo na 100. výročí:

Mudrák Stanislav
Žampach Petr
Mann Jiří
Szymurda Emil
Žampach Vojtěch
Krhůtek Olin
Ondřej Stanislav

1996 - oprava a nástřik CAS 25 (cisterna převzata ze Slováckých strojíren v roce 1981)

Opravu prováděli: Kramný Lubomír, Mudrák Stanislav, Mann Jiří, Hasoň Stanislav, Žampach Petr

Nástřik provádí Harna Vladislav

7. 1. 1997 – pohřeb starosty Josefa Vaculína, který věnoval 70 let života hasičům a dechové hudbě

2000 – výlet na myslivecké chatě

Hurbiš Laďa, Věrný Zbyněk

Minarčík František, Hřib Vlastimil,
Pinďák František

Boris Josef a mladí hasiči na chatě

25. 6. 2000 – otevření a vysvěcení kostela

Průvod

Hřib Stanislav, Surý Jindřich, Hřib Petr

ledělního vysvěcení nově postaveného kostela v Šumicích se zúčastnily stovky nejen místních obča
opravu a parkování vozidel proto řídili hasiči zdejšího dobrovolného sboru. ***Text: Karin Kuchtov***
Foto: Stanislav Hors

Z novin: Hurbiš Laďa

2001 – Hasičský ples, hrála Nemšovjanka

2001 – Okrsková soutěž v Šumicích

Vaculín Petr, Hasoň Stanislav, Věrný Zbyněk,
Novák Jaroslav, Boris Josef, Mudrák
Stanislav, Harna Ladislav, Szymurda Emil,
Bradáč František, Šidlo Stanislav, Hřib Pavel
a mladší hasiči

2002 – pohřeb bratra Stanislava Ondřeje

5. 10. 2012 – X. zasedání zasloužilých hasičů Zlínského kraje v kulturním domě v Šumicích za účasti vrcholných představitelů

Zlínský kraj

2014 -120. výročí SDH Šumice

HASIČI
HASIČI

KLEMPÍŘSTVÍ
P

HASIČSKÝ SBOR
ZÁHOROVICE
UH-00-15

25ká Trvání sboru hasičského
V Těšově 1921

15. výročí vysvěcení kostela 2015

Mons. Pavel Posád, pomocný biskup českobudějovický a president Charity Česká republika, s páterem Svákem a páterem Lisowskim.
Hasiči: Jahoda Vojtěch, Věrný Zbyněk, Lekeš Pavel, starosta Hřib Pavel, místostarosta Novák Jaroslav, čestný starosta Vaculín Petr a Hřib Stanislav.

Mladí hasiči

Rok 2004
Vedoucí Urubčík Zbyněk, Maděra Miroslav,
Maděrová Stanislava, Borisová Veronika,
Kokoš Pavel, Šidlo Jakub, Žampach Petr ….
a další….

e

VC Uh. Hradiště
2 x první M + S

finále VC Uh. Hradiště
Vítězové VC M + S Šumice

2013 – noční závody Záhorovice

2013 – Vlčnov, družstvo mladších a starších žáků

Družstvo mužů
Výcvik v dýchací technice 2013
Šidlo Jakub, Mudrák Stanislav, Ježek, Parýsek Tomáš, Kokoš Pavel, Boris Víťa

Masopust 2011

Hasičská klubovna

stav k 14. 3. 2016

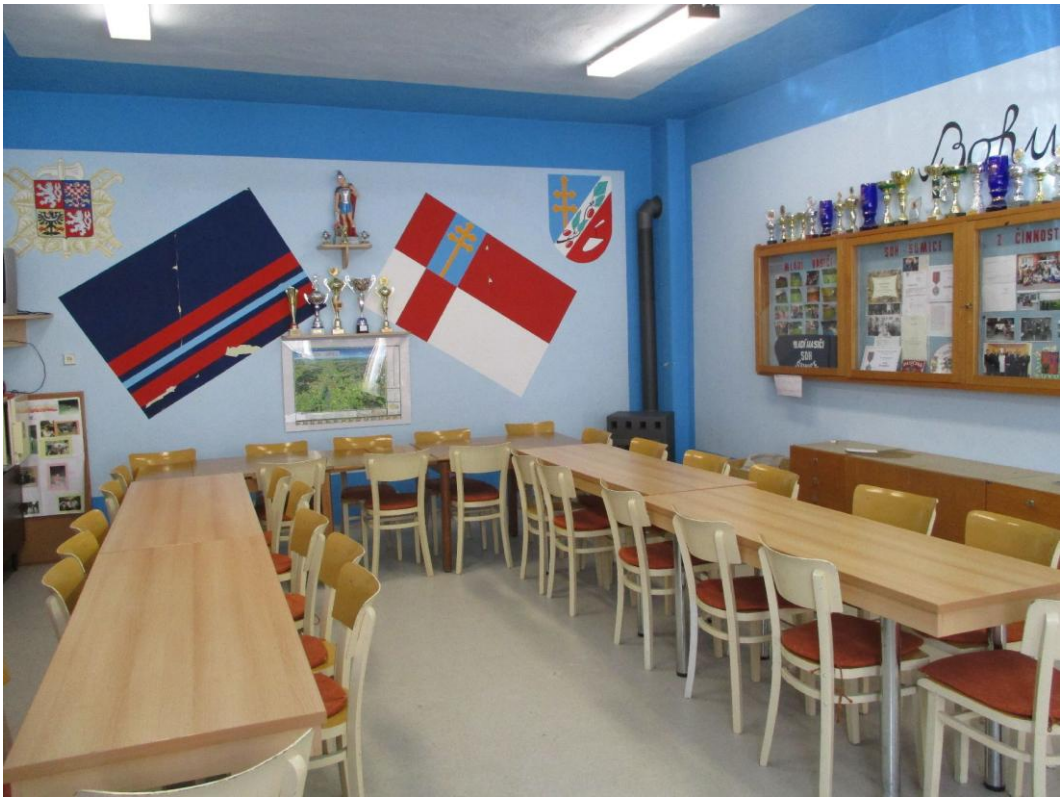

Bohu ku cti, Bližnímu ku pomoci

SDH Bojkovice
Memoriál Josefa Křížky
ŠUMICE
XIV. ročník soutěže mladých hasičů „O pohár starosty obce Bílovice“
DIPLOM
2. místo
Šumice
XIV. ročník soutěže mladých hasičů „O pohár starosty obce Bílovice“
DIPLOM
5. místo
Šumice
SBÍRKA
NA PODPORU RODINY
Z VYHOŘELÉHO DOMU čp. 256
SPOLUOBČANÉ S PODPOROU
spolku BESEDNICI SDH ŠUMICE A OBCE ŠUMICE
POŘÁDAJÍ SBÍRKU NA PODPORU RODINY Z VYHOŘELÉHO DOMU čp.256
více informací o požáru naleznete na WEBOVÝCH STRÁNKÁCH OBCE ŠUMICE a také na TN.CZ
JAK MŮŽETE PŘISPĚT:
ANONYMNĚ DO SBIRKOVÉ URNY
HOTOVOSTÍ PŘEDANOU OPROTI ZAPISU DO SBĚRACÍ LISTINY
POŠTOVNÍ POUKÁZKOU NADEPSANOU NA ADRESU p. PAŘÍZEK O. ŠUMICE čp.256 psč 687 31
Sbírkové místa kde budou uložené a označené urny jsou:
Sbírka se koná
od 24.1.2014 do 2.2.2014
VOLBY DO ZASTUPITELSTVA OBCE ŠUMICE 2014
KANDIDATNÍ LISTINA
OS – SDRUŽENÍ PŘÁTEL HASIČŮ
DIPLOM
za III. místo
SRANDAMATCH II.

MLADÍ HASIČI
MLADÍ HASIČI
SDH
ŠUMICE
BEDNA NA DŘEVO

SDH - ŠUMICE
PODĚKOVÁNÍ
Za příkladnou práci
Za zásluhy
HASIČSKÁ
VZÁJEMNÁ POJIŠŤOVNA

Z ČINNOSTI
SBORU

SDH ŠUMICE
KAŽDÝ TÝDEN TRÉNUJEM
O VÍKENDU BOJUJEM
ZÁVODÍME Z PLNÝCH PLIC
JSME HASIČI ZE ŠUMIC !