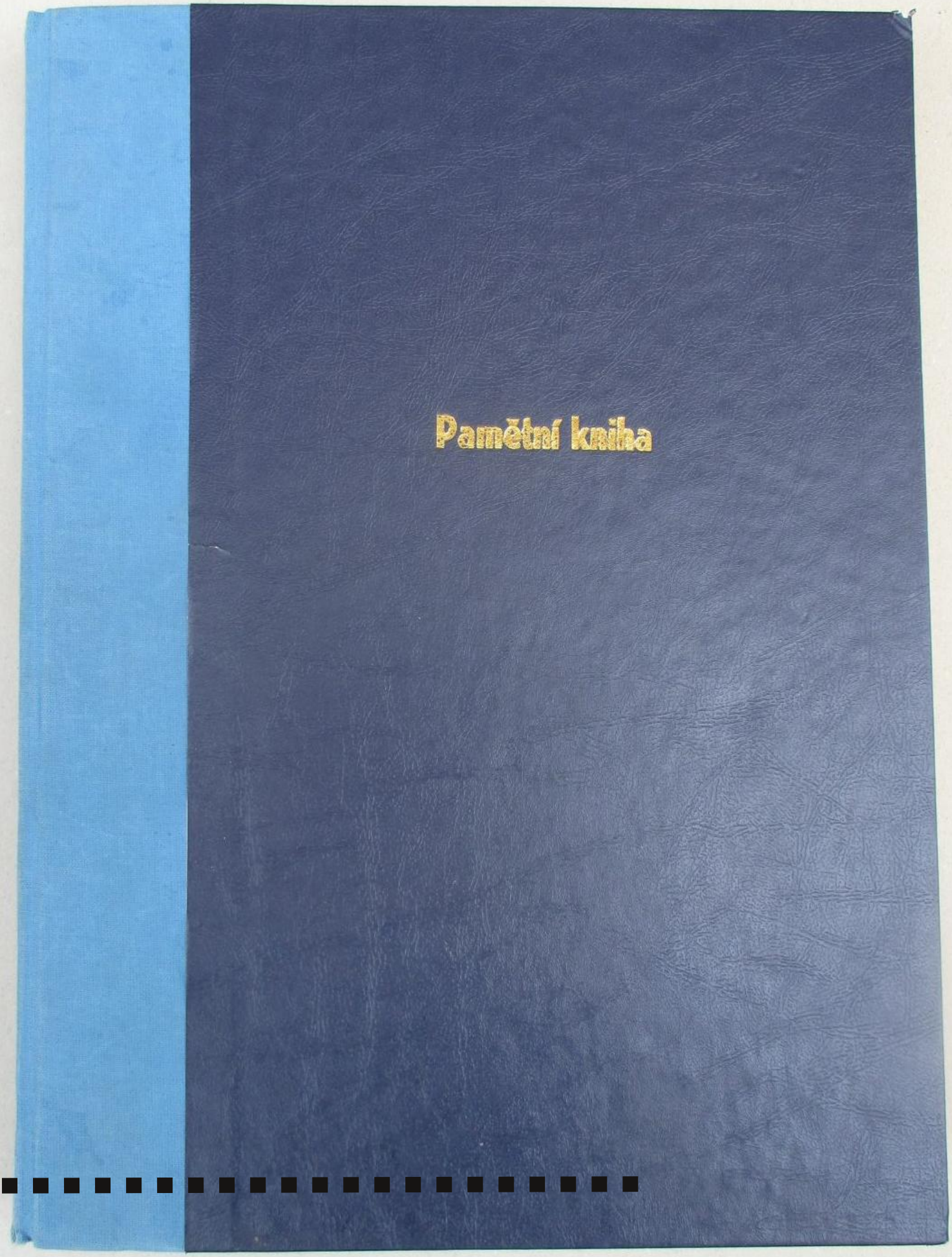

Pamětní kniha farnost Šumice

1906_2015

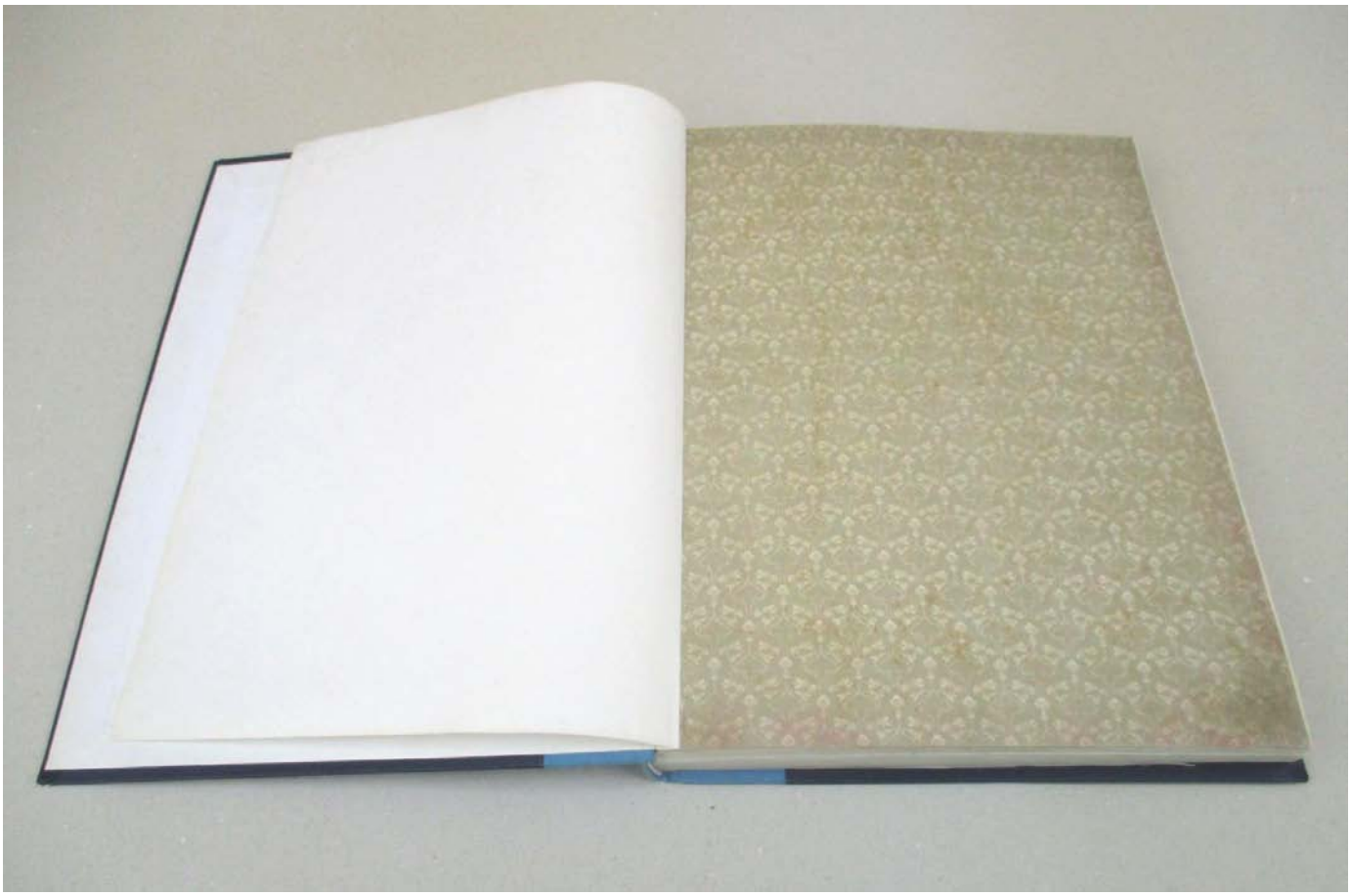

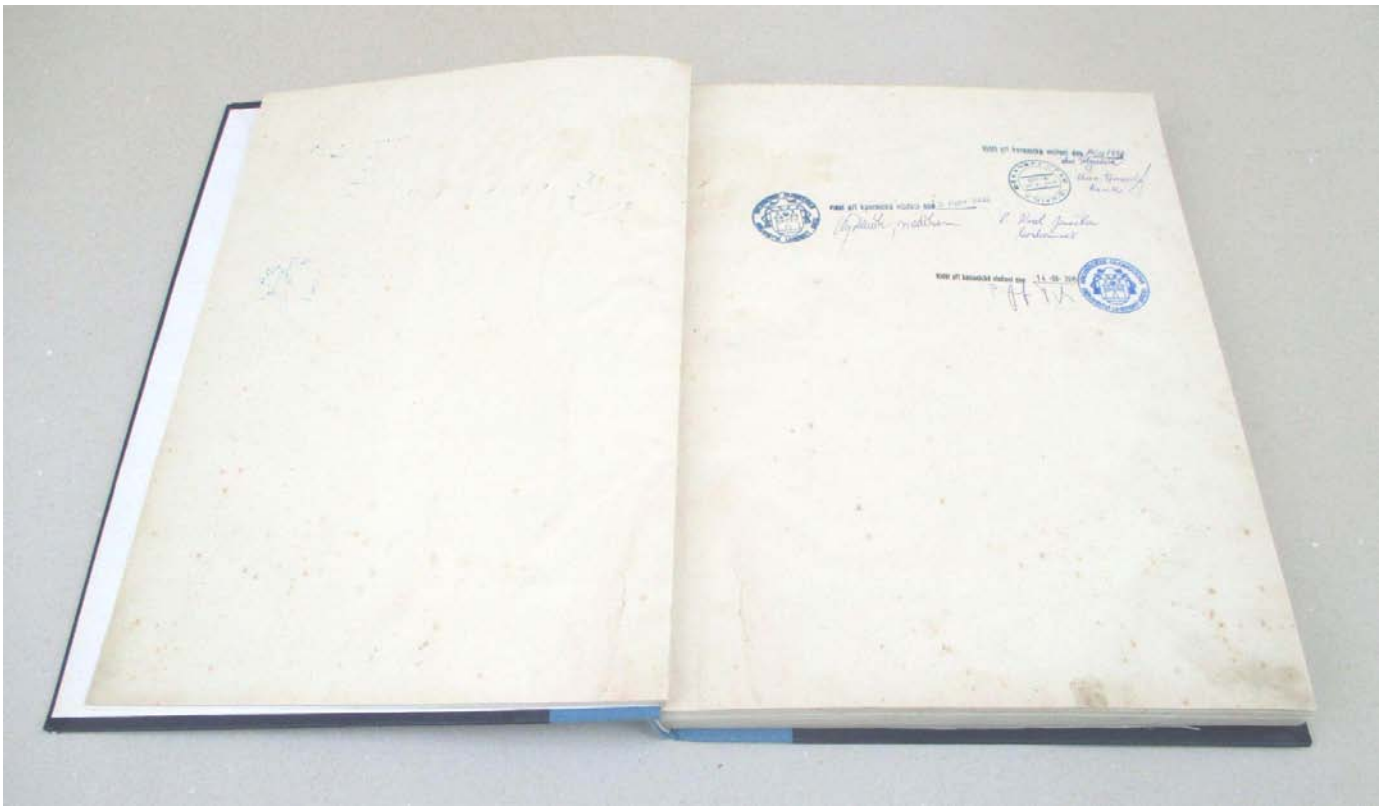

Viděl při kanonické visitaci dne 14/10 1970

DEKANSKÝ ÚŘAD V NIVNICI

Viděl při kanonické visitaci dne 9 října 1949

P. Karel Janečka
koadjutor

Viděl při kanonické visitaci dne 14 -08- 2015

ARCIBISKUPSTVÍ OLOMOUCKÉ DEKANSTVÍ UHERSKÝ BROD

Pamětní kniha

farnosti

Šumické

od roku 1906.

Pamětní kniha

farnosti

Šumické

od roku 1906.

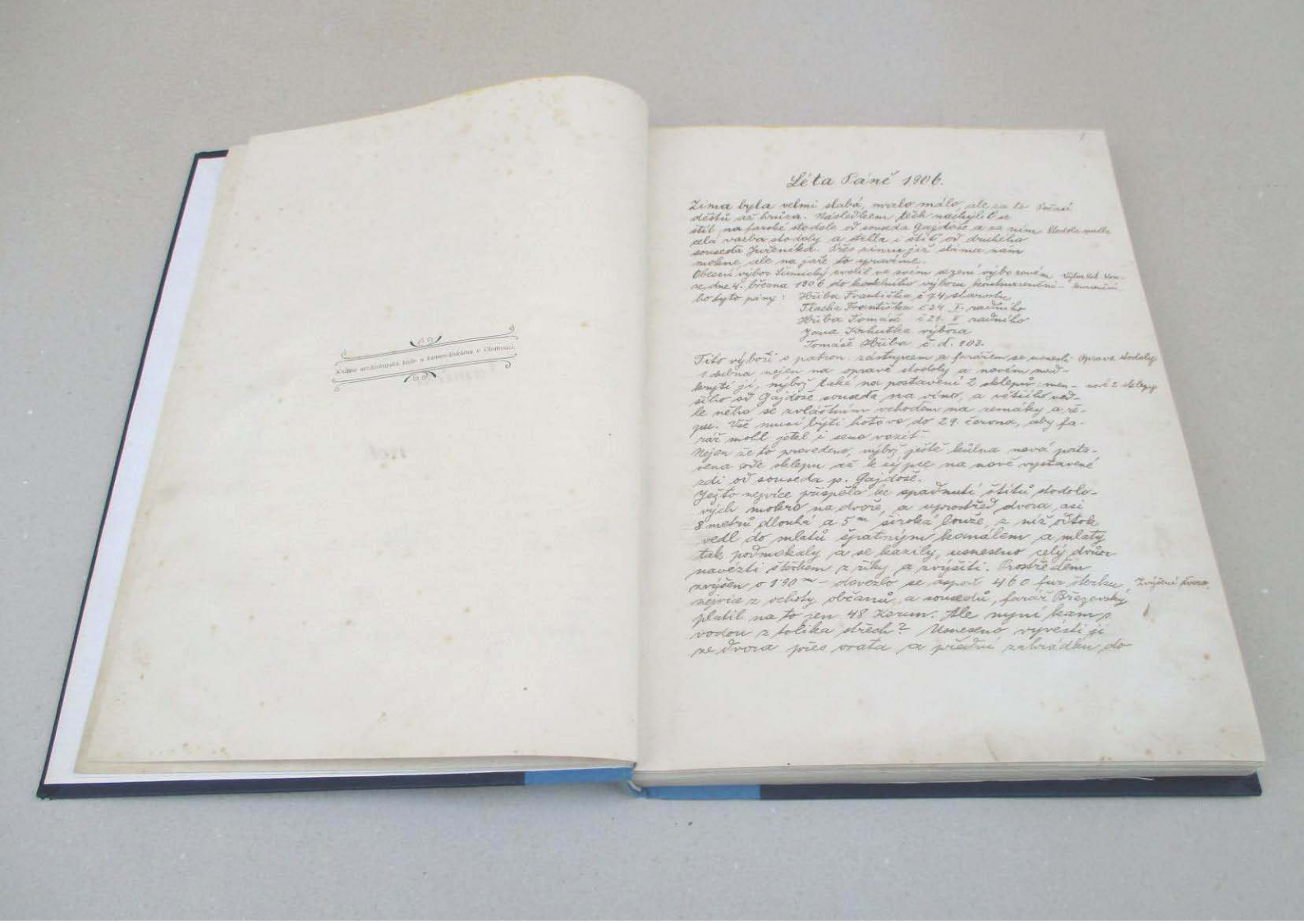

Pamětní kniha farnosti Šumické od roku 1906.

Léta Páně 1906.

Počasí

Zima byla velmi slabá, mrzlo málo, ale za to deštů až hrůza.

Stodola spadla

Následkem těch nachýlil se štít na farské stodole od souseda Gajdoše a za ním celá vazba stodoly a strhla i štíť od druhého souseda Juřeníka. Přes zimu již sláma nám mokne, ale na jaře to spravíme.

Výbor Kost. Konkurrenční.

Obecní výbor Šumický zvolil ve svém sezení výborovém ze dne 4. března 1906 do kostelního výboru konkurrenčního tyto pány:

Hřiba Františka č 74. starostu
Tlacha Františka č 34 I. radního
Hřiba Tomáše č 21. II radního
Jana Krhutka výbora
Tomáše Hřiba č. d. 103.

Léta Páně 1906.

Počasí

Zima byla velmi slabá, mrzlo málo, ale za to
deštů až hrůza. Následkem těch nachýlil se
štít na farské stodole od souseda Gajdoše a za ním
celá vazba stodoly a stěla i štít od druhého
souseda Juřeníka. Přes zimu již sláma nám
mokne, ale na jaře to spravíme.

Stodola spadla

Obecní výbor Šumický zvolil ve svém pozemní výborovém
ze dne 4. března 1906 do kostelního výboru konkurenční-
ho tyto pány: Hrůba František č 74, starostu
Hlacha František č 34 I. radního
Hrůba Tomáše č 21. II radního
Jana Krhutka výbora
Tomáše Hrůba č. d. 103.

Výbor Kost. Konkurenční.

Tito výboři s patron. zástupcem a farářem se usnesli
1. dubna nejen na opravě stodoly a novém nové-
kytí jí, nýbrž také na postavení 2 sklepů: men-
šího od Gajdoše souseda na víno, a většího ved-
le něho se zvláštním vchodem na zemáky a ře-
pu. Vše musí býti hotovo do 29. června, aby fa-
rář mohl jetel i seno vozit.

Oprava stodoly

nové 2 sklepy

Nejen že to provedeno, nýbrž ještě kůlna nová posta-
vena ovše sklepu až k výpce na nově vystavené
zdi od souseda p. Gajdoše.

Ježto nejvíce přispělo ke spadnutí štítu stodolo-
vých mokro na dvoře, a uprostřed dvora, asi
8 metrů dlouhá a 5 m široká louže, z níž odtok
vedl do mlatů špatným kanálem a mlaty
tak podmokaly a se kazily, usneseno celý dvůr
navézti štěrkem z řeky a zvýšiti. Prostředem
zvýšen o 1·90 m – dovezlo se aspoň 460 fur štěrku,
nejvíce z ochoty občanů, a sousedů, farář Březovský
platil na to jen 48 Korun. Ale nyní kam s
vodou z tolika střech? Usneseno vyvésti ji
ze dvora přes vrata a přední zahrádku do

Zvýšení dvora.

Oprava stodoly

nové 2 sklepy

Tito výboři s patron. Zástupcem a farářem se usnesli 1. dubna nejen na opravě stodoly a novém nadkrytí jí, nýbrž také na postavení 2 sklepů: menšího od Gajdoše souseda na víno, a většího vedle něho se zvláštním vchodem na zemáky a řepu. Vše musí býti hotovo do 29. června, aby farář mohl jetel i seno voziť.
Nejen že to provedeno, nýbrž ještě kůlna nová postavena ode sklepu až k sýpce na nově vystavené zdi od souseda p. Gajdoše.

Zvýšení dvora.

Ježto nejvíce přispělo ke spadnutí štítů stodolových mokro na dvoře a uprostřed dvora, asi 8 metrů dlouhá a 5 m široká louže, z níž odtok vedl do mlatů špatným kanálem a mlaty tak podmokaly a se kazily, usneseno celý dvůr navézti štěrkem z říky a zvýšiti. Prostředem zvýšen o 1.90 m - dovezlo se, aspoň 460 fur šterku, nejvíce z ochoty občanů, a sousedů, farář Březovský platil na to jen 48 Korun. Ale nyní kam s vodou z tolika střech? Usneseno vyvésti ji ze dvora přes vrata a přední zahrádku do potoka před dům.

1906

Odvodnění dvora

Nejvíce vadí že vrata od stodoly se nedají zdvihnouť, aniž by se celá stodola nadvýšila. Odtok bude špatný. Přivezeno rour počet dostatečný, ale ten spád do potoka je malý, nedalo se to nijak udělať, zase by se vracela voda z potoka do fáry. Roury od sklepu do prvního odtoku jsou menší než z druhého odtoku, až po zahradu. Z druhého odtoku je spád větší než z prvého. Aby močůvka z hnoje odtékala pořízena nová cementová jama dobře nadkrytá a farář Březovský koupil pumpu, aby se zrovna do leity dala pumpovať a pro případ ohně, aby se dalo z ní na všecky 4 strany stříkať. Stála 73 K 60 haléřů.
Milí spolubratři! Kdo nutně nemusíte, nestavte, nebo při stavbě celý dům hrozně trpí. Velmi mnoho udělali farníci cti a darem, pomáhali, kde a jak jen mohli, ale přece ten rok 1906. byl pro mne hrozným utrpením. Od starosti jsem, ani spávať nemohl. Dvůr byl asi 14 dnů otevřen a ten hluk a lomoz. Drůbeže mnoho se ztratilo a krávě té nejpěknější dostal se při té stavbě jaksi hřebík do knih, takže jsem ji musil prodať za babku. Též fara uvnitř se opravovala, zdi kol do kola se odraly a, asfaltovaly, aby nebyly mokré, nová omítka – nová malba asi měsíc nedalo se ve faře ani bydliti. Také z odkazu mého předchůdce p. děkana L. Vrbíka 1025.36 K se ihned na opravu fáry upotřebilo Viz Knihu příjmu a vydání kostelního výboru konkurrenčního z r. 1906 nebo také Kostelního výboru konkurrenčního z r. 1906 nebo také Kostelní účty téhož roku. Pan patron Dr. Václav Kaunic říšský hrabě vyplatil Šumičanům za honbu zvýšený poplatek na 6 let napřed a přispěl více jako povinnou třetinou, hodní fárníci také neskrblili a pomáhali seč jim síly stačily, a farář též přispíval co největším dílem, aby aspoň nejnutnější bylo zpraveno, a pobyt ve fáře učiněn možným.

1906.

Plán opravy a novostavby 2 sklepů, rozpočty, usnesení kostelního výboru konkurrenčního najdeš v archivu farním od. I stavení.

1906

potoka před dům. Nejvíce vadí že vrata od stodoly se nedají zdvihnout, aniž by se celá stodola nad-
výšila. Odtok bude špatný. Přivezeno rovně počet
Odvodnění dvora dostatečný, ale ten spád do potoka je malý, neda-
lo se to jinak udělat, zase by se vracela voda
z potoka do fáry. Rovny od sklepu do prvního od-
toku jsou menší než z druhého odtoku, až po zahra-
du. Z druhého odtoku je spád větší než z prvého.
Aby močůvka z hnoje odtékala pořízena nová
cementová jama dobře nadlouhá a farář Březovský
koupil pumpu, aby se zrovna do leity dala pum-
povat a pro případ ohně, aby se dalo z ní na
všecky 4 strany stříkat. Stála 73 K 60 haléřů.
Milí spolubratři! Kdo nutně nemusíte, nestavte, nebo
při stavbě celý dům hrozně trpí. Velmi mnoho
udělali farníci ctí a darem, pomáhali, kde a jak
jen mohli, ale přece ten rok 1906. byl pro mne hroz-
ným utrpením. Od starosti jsem ani spávat nemohl.
Dvůr byl asi 14 dnů otevřen a ten hluk a lomoz.
Drůbeže mnoho se ztratilo a právě té nejpěknější
dostal se při té stavbě jaksi hřebíkem do kmih, takže
jsem ji musil prodat za babku. Též fara uvnitř
se opravovala, zdi kol do kola se otraly a asfal-
tovaly, aby nebyly mokré, nová omítka – nová
malba asi měsíc nedalo se ve faře ani bydliti.
Také z odkazu mého předchůdce p. děkana L. Vrbíka
1025·36 K se ihned na opravu fáry upotřebilo
Viz knihu příjmu a vydání kostelního výboru kon-
kurenčního z r. 1906 nebo také kostelní účty téhož
roku. Pan patron Hr. Václav Kaunic říšský hrabě vy-
platil šumičanům za honbu zvýšený poplatek na 6
let napřed a přispěl víc jako povinnou třetinou,
hodní farníci také neskrblili a pomáhali seč jim
síly stačily, a farář též přispíval co největším
dílem, aby aspoň nejnutnější bylo opraveno a
pobyt ve faře učiněn možným.

1906.

Plán opravy a novostavby 2 sklepů, rozpočty, usnesení kostelního výboru konkurenčního najdeš v archivu farním od. I stavení.

Dne 22. května 1906. udělila J. bisk. milost Dr. Karel Wisnar svaté biřmování 54 chlapcům a 72 děvčatům ze Šumic a sice v kostele Uh. Brodském, kde se biřmovalo celé okolí. Sv. biřmování.

Od 1. června 1906 jezdí lokální lokomotivy Sereny a Svoboda z Újezda do Luhačovic. Dráha Újezd-Luhačovice.

Farář Šumický byl nucen z pole v Újezdě patřícímu beneficiu Šumickému přepustiti té dráze 18 a 54 m² za obnos 910·11 K. Dráha pole přeřízla proto beneficiat vynohl dovolení přeříznuté odprodat a sice za 2380 K. a koupil v Šumicích „Nade mlýnem" za 1440 Korun.

Dne 4. října 1906 byla v Šumicích ležením posádka pevnostního dělostřelectva a oddíl „Bosňáků" pěšáků. Táhli na manévry do Slezska. V Šumickém kostele byli přítomni zpívané mši sv. a hrála při ní hudba vojenská a odpoledne u kostela koncertovala. Vůdce dělostřelců, bydlel u nas na faře a jmenoval se. Vojsko

Karl von Köller

Karl von Köller, major, a byl velice zbožný, denně byl v kostele a modlil se vytáhnuv z kapsy sv. růženec. Byli jsme spolu i v Luhačovicích. Vojáci ho měli velice rádi.

Dne 28. srpna 1906. slavili jsme v Nezdenicích 25. tého Kněžstvo jubileum P. Augustina Jeřábka, děkana v Nezdenicích. Kněžstvo z děkanství věnovalo na důkaz lásky vyp. důst. panu jubilantu pěkný kalich. Bylo nás hostí na 50. nejen kněží, nýbrž i přední laikové. Rozcházeli Vys. důst. pan děkan Jeřábek jubileum.

Sv. biřmování.

Dne 22. května 1906. udělila J. bisk. Milosť Dr. Karel Wisnar svaté biřmování 54 chlapcům a 72 děvčatům ze Šumic a sice v kostele Uh. Brodském, Kde se biřmovalo celé okolí.

Dráha Újezd-Luhačovice.

Od 1. června 1906 jezdí lokální lokomotivy Sereny a Svoboda z Újezda do Luhačovic. Farář Šumický byl nucen z pole v Újezdě patřícímu beneficiu Šumickému přepustiti té dráze 18 a 54 m² za obnos 910.11 K. Dráha pole přeřízla proto beneficiat vymohl dovolení přeříznuté odprodať a sice za 2380 K. a koupil v Šumicích „Nade mlýní“ za 1440 Korun.

Vojsko

Dne 4. října 1906 byla v Šumicích ležením posádka pevnostního, dělostřelectva a oddíl „Bosňáků“ pěšáků. Táhli na manévry do Slezska. V Šumickém kostele byli přítomní zpívané mši sv. a hrála při ní hudba vojenská a odpoledne u kostela koncertovala. Vůdce dělostřelců, bydlel u mne na fáře a jmenoval se: Karl von Köller, major, a byl velice zbožný, denně byl v kostele a modlil se vytáhnuv z kapsy sv. růženec. Byli jsme spolu i v Luhačovicích. Vojáci ho měli velice rádi.

Vys. důst. pan děkan Jeřábek jubileum.

Dne 28. srpna 1906. slavili jsme v Nezdenicích 25.tého kněžství jubileum P. Augustina Jeřábka, děkana v Nezdenicích. Kněžstvo z děkanství věnovalo na důkaz lásky vys. důst. Panu jubilantu pěkný kalich. Bylo nás hostí na 50. nejen kněži, nýbrž i přední laikové. Rozcházeli a rozjížděli jsme se teprve v pozdní hodině večerní, tak nám bylo v těch Nezdenicích milo a dobře.

1906-7.

Volby do sněmu

Na podzim byly volby do zemského sněmu: zvolen za obce venkovské kandidát katolicko-národní Dr. Mořic Hruban, advokát v Olomouci. Proti němu vystupoval na program lidovecko pokrokový Dr. Jan Renner, advokát v Uh. Brodě
Za kurii všeobecnou zvolen Jan Vykoukal, rolník a stolář ve Velké Lhotě u Malenovic. Protikandidátem byl Dr. Koželuha, advokát v Brně, rodák z Bojkovic.

Úroda

Úroda letos jest velmi pěkná, oves vysoký jako réž a klasy těžké. Zemáky též zarodily. V podzimu mnoho pršívá a to nám znesnadňuje setí ozimin.

Zima

Zima je krutá, tak trvalé a silné zimy jest málo pamětníků.

Léta Páně 1907.

P. Dědáček

Dne 2. ledna 1907 odjel p. kaplan Jan Dědáček na výpomoc do Komně. Vrátil se zpěť 21. ledna.

Drahota

Zima je veliká, oziminy vymrznou, uhlí metrák za 3.90 K.

Hovězí maso 1 kilo 64 kr. vepřové 68 kr. telecí 70 kr.
Dne 3. března odjel P. Dědáček opět do Buchlovic na výpomoc za nemocného P. Karla Lysého. Přijel zpět 20. dubna 1907
V květnu ještě topíme ve světnicích, je stále zima.
Jarní setí velmi zpozděno. Po silné zimě zase stále prší.
Oziminy vyhynuly, ukážka na úrodu špatná

Zvolen Dr. Hruban

Dne 12. května zde řečnil Dr. Mořic Hruban a 14. května v útery zvolen za náš okres říšským poslancem.

1907-8

Nový kříž na konci vesnice k Uh. Brodu.

Farníci Šumičtí zastyděli se za dřevěný kříž na konci vesnice k Uh. Brodu a převezli jej do pola „Vlachnové“ za mlýn p. Tomka. Sbírkami a milodary sehnali jsme 690 K a postavili za ně pěkný kříž kamenný. Představenstvo obce darovalo ten kousek země a vyhotoviti dalo věnovací listinu. Na udržování toho kříže složili jsme do spořitelny král. města Uh. Brodu 40 k (číslo knížky 3815) Na den sv. Petra a Pavla oděla se milá naše vesnička v háv sváteční. I cesta zametena a hostů hojně, družiček přes 80 – průvod malebný a pěkně spořádaný. Kázání měl P. Theofil dominikán z Uh. Brodu. Kříž světil P. Bernard Lužný převor řádu dominikánského. Účastníci kněži se zde podpisují:

Úroda

Úroda u nás pěkná, na Hané velmi špatná. Obilí velmi draží. Kilo rži za 24 haléřů. Zemáků jsme také v Šumicích měli mnoho. Ovoce žádné. Slivovice nikdo nepálil.
Zima veliká i sněhu dosti.

Léta Páně 1908.

Sv. missie.

Od 19. ledna do 27. ledna v Šumicích sv. missie. Řídí je P. František Ševčík redemptorista z Červénky u Litovle se dvěma spolubratry P. Josefem Říhou a P. Frt. Griglem (rodem Slovák z Uher) P. Grigel onemocněl a musel domů. Dne 26. ledna 1908 posvětil P. Josef Říha nový kříž na konci vesnice k Uh. Brodu za kříž missionární. Kázaní o sv. kříži měl superior P. Ševčík v kostele. Svaté svátosti přijali i takoví farníci, o nichž se toho nikdo nenadál. Bůh žehnej dílu tomu.

Jaro deštivé.

Letoší jaro je mokré, jak se ukáže na obloze mráček již prší; jarní práce se tím opozďují.

Bouře

Dne 14. května 1908 snesla se tak silná bouře nad krajem našim, že voda z břehu o půl noci vystoupila a mnoho škod nadělala. P. Tlachovi, hostinskému dřevo roznesla i ve farské zahradě před domem byla a na poli škod značných.

P. děkan Jeřábek jmenován arciknězem.

Dne 19. května 1908. jmenován vys. důst. p. děkan Nezdenský August Jeřábek arciknězem.

1906-7.

a rozjížděli jsme se teprve v pozdní hodině večerní, tak nám bylo v těch Nezdenicích milo a dobře.

Volby do sněmu — Na podzim byly volby do zemského sněmu: zvolen za obce venkovské kandidát katolicko-národní Dr. Mořic Hruban, advokát v Olomouci. Proti němu vystupoval na program lidovecko-pokrokový Dr. Jan Renner, advokát v Uh. Brodě. Za kurii všeobecnou zvolen Jan Výkoukal, rolník a stolář ve Velké Lhotě u Malenovic. Protikandidátem byl Dr. Kožuha, advokát v Brně, rodák z Bojkovic.

Úroda — Úroda letos jest velmi pěkná, oves vysoký jako rež a klasy těžké. Ženáky též zarodily. V podzimu mnoho pršívá a to nám znemožňuje setí ozimin.

Zima — Zima je krutá, tak trvalé a silné zimy jest málo pamětníků.

Léta Páně 1907.

P. Dědáček — Dne 2. ledna 1907 odjel p. Kaplan Jan Dědáček na výpomoc do Komně. Vrátil se zpět 21. ledna.

Drahota — Zima je veliká, oziminy vymrzaou, uhlí metrák za 3·90 K. Hovězí maso 1 Kilo 64 kr. vepřové 68 kr. telecí 70 kr.

Dne 3. března odjel P. Dědáček opět do Buchlovic na výpomoc za nemocného P. Karla Lyseho. Přijel zpět 20. dubna 1907.

V květnu ještě topíme ve světnicích, je stále zima.

Jarní setí velmi zpozděno. Po silné zimě zase stále prší.

Oziminy vylynuly, ukázka na úrodu špatná.

Zvolen Dr. Hruban — Dne 12. května zde řečnil Dr. Mořic Hruban a 14. května v úterý zvolen za náš okres říšským poslancem.

Vidi in visitatione canonica
VI, Kal. Julii MDCCCCVII.
Aug. Jeřábek
Jan. † Josef Vykoukal, katechet

1907-8

Farníci Šumičtí zastyděli se za dřevěný kříž na konci vesnice k Uh. Brodu a převezli jej do pola „Vlachnové" za mlýn p. Tomka. Sbírkami a milodary sehnali jsme 690 K a postavili za ně pěkný kříž kamený. Představenstvo obce darovalo ten kousek země a vyhotoviti dalo věnovací listinu. Na udržování toho kříže složili jsme do spořitelny král. města Uh. Brodu 40 K (číslo knížky 3815)

Nový kříž na konci vesnice k Uh. Brodu.

Na den sv. Petra a Pavla ověla se milá naše vesnička v háv sváteční. I cesta zametena a hostů hojně, družiček přes 80 - průvod malebný a pěkně spořádaný. Kázání měl P. Theofil dominikán z Uh. Brodu. Kříž světil P. Bernard Lužný převor řádu dominikánského.

Účastníci kněží se zde podpisují:

P. Bernard Lužný, O.P.
převor Dominikánů.

P. Jos. Hroch kr. kaz.

P. Innocenc Procházka, O.P.

Antonín Lakomý,
kooperátor z Uh. Brodu.

Dr Rich. Spáček,
professor c. k. Českosl. fakulty v Olomouci

Josef Vydrodil farář v Čejkově.

Jan Dědeček, kap. v Šumicích,

Josef Březovský, farář v Šumicích.

Úroda u nás pěkná, na lanu velmi špatná. Obilí velmi drahé. Kilo rži za 24 haléřů. Řemáků jsme také v Šumicích měli mnoho. Ovoce žádné. Slivovice nikdo nepálil.

Úroda

Zima veliká i mého dosti.

Léta Páně 1908.

Od 19. ledna do 27. ledna v Šumicích sv. missie. Řídí je P. František Ševčík redemptorista z Červenky u Litovle se dvěma soulubratry P. Josefem Říhou a P. Frd. Griglem (rodem Slovák z Uher) P. Grigel onemocněl a musel domů. Dne 26. ledna 1908 posvětil P. Josef Říha nový kříž na konci vesnice k Uh.

Sv. missie.

1908

Sv. missie. Brodu za kříž missionární. Kázání o sv. kříži měl superior P. Ševčík v kostele. Svaté svátosti přijali i takoví farníci, o nichž se toho nikdo nenadál. Bůh žehnej dílu tomu.

Jaro deštivé. Letoší jaro je mokré, jak se ukáže na obloze mráček již příští, jarní práce se tím opozdují.

Bouře Dne 14. května 1908 nesla se tak silná bouře nad krajem naším, že voda z břehu o půl noci vystoupila a mnoho škod nadělala. P. Hlachovi hostinskému dřevo roznesla i ve farské zahradě před domem byla a na poli škod značných.

P. děkan Jeřábek jmenován arcikněžem. Dne 19. května 1908. jmenován vys. důst. p. děkan Nezdenský August Jeřábek arcikněžem.

Od 3-25 června dlí v Šumicích geometr z Uh. Brodu aby uvedl pole do pořádku, u některých rolníků je to velmi zapletené.

Úroda. Jarními dešti půda svlažená dala mnoho píce. Louky již několik let nebyly tak pěkné. Také jetele až poléhají. Ukázka obilnin jest také velmi pěkná.

Vidi in visitatione canonica
XVI. Kal. Jul. MCMVIII.

Aug. Jeřábek
Decan.

Archipresb. admin. Josef Vychodil, concommissarius

Sucho Po žních bylo veliké sucho, takže strniska nebylo lze worati. Také oziminy ani po většině neklíčily pro nedostatek vláhy. Studny velmi vyschly. Zvláště v Rudicích a Bánově veliký je nedostatek vody. Vozí ji zdaleka v sudech a šetří s ní jako s vínem.

Nedostatek vody.

Jubilea: sv. Otce a J. Veličenstva. Letos slaví náš milý sv. Otec Pius X. jubileum padesáti letého kněžství a císař a král náš František Josef I jubileum 60leté vlády. Svět křesťanský přeje dlé sil sv. Otce, národové rakouští Jeho Veli-

1908 – 1909

čerstvo. V Šumicích slavnost sv. Otce oslavena přiměřeným kázáním a velikou slavností v kostele; jubileum J. Veličenstva mimo veliké slavnosti v kostele také slavnosti mládeže ve škole.
Obec Šumice neužitečné dosud pastvisko „na Lásku" na počest jubilea sv. Otce a J. Veličenstva vysadila 340 pěknými stěpy jabloňovými nákladem 520 K, kterýžto obnos (600 K) strčila za suché hrušky na pastvištích v Šumicích. Dej Pán Bůh, aby ten sad přinesl hojně obci užitku. Jubilejní sad.

Léta Páně 1909.

Zima byla velmi krutá a dlouho trvající. Zima Krutá
Mnoho vojska stáčeno na hranice srbské, nebo Srbové chtěli vypovědět válku Rakousku pro anexi Bosny. I války šelo, jaknile střízlivější mužové prorazili v Srbsku a naše milované Veličenstvo tak velice si mír přálo. Nebezpečí války.
Jaro nastalo pozdě, ale u nás vše šlo rychle, nebo země dobře promrznutá se velmi dobře orala. Jaro
Jařiny se ukazují pěkné. Jetele po většině vymrzly. Úroda
Strom po loňské úrodě je na polo uschlý a velmi smutný, kadlátek nebude, hrušky kvetly pěkně. Stromy
V Šumicích řádila hlavnička, vyžádala si několik mladých životů. Hlavnička.

Visitatione canonica
V I Id. Junii MCMIX.

Ang. Jeřábek
Archipresbyter

Dom. Doleček
Poukomnik

Od 3 – 25 června dlí v Šumicích geometr z Uh. Brodu, aby uvedl pole do pořádku, u některých rolníků je to velmi zapletené.

Úroda.

Jarními dešti půda svlažená dala mnoho píce. Louky již několik let nebyly tak pěkné. Také jetele až poléhají. Ukázka obilnin jest také velmi pěkná.

Sucho

Nedostatek vody.

Po žních bylo veliké sucho, takže strmiska nebylo lze uorati. Také oziminy ani po většině nesklíčily pro nedostatek vláhy. Studny velmi vyschly. Zvláště v Rudicích a Bánově veliký je nedostatek vody. Vozí ji zdaleka v sudech a šetří s ní jako s vínem.

Jubilea: sv. Otce a J. Veličenstva.

Letos slaví náš milý sv. Otec Pius X. jubileum padesátiletého kněžství a císař a král náš František Josef I jubileum 60 leté vlády. Svět křesťanský slaví dle sil sv. Otce, národové rakouští Jeho Veličenstvo.

1908-1909

V Šumicích slavnosť sv. Otce oslavena přiměřeným kázáním a velikou slavností v kostele; jubileum J. Veličenstva mimo veliké slavnosti v kostele, také slavnosti mládeže ve škole.

Jubilejní sad.

Obec Šumice neužitečné dosud pastvisko „Na Lásku“ na počest jubilea sv. Otce a J. Veličenstva vysadila 340 pěknými stěpy jabloňovými nákladem 520K, kterýžto obnos (600 K) stržila za suché hrušky na pastvištích v Šumicích. Dej Pán Bůh, aby ten sad přinesl hojně obci užitku.

Léta Páně 1909.

Zima krutá

Zima byla velmi krutá a dlouho trvající.

Nebezpečí války.

Mnoho vojska staženo na hranice srbské, nebo Srbové chtěli vypověděť válku Rakousku pro anexi Bosny. S války sešlo, jakmile střízlivější mužové prorazili v Srbsku a naše mírumílovné Veličenstvo tak velice si mír přálo.

Jaro

Jaro nastalo pozdě, ale u nás vše šlo rychle, nebo země dobře promrznutá se velmi dobře orala.

Úroda

Jařiny se ukazují pěkné. Jetele po většině vymrzly.

Stromy

Strom po lonské úrodě je na polo uschlý, a velmi smutný, kadlátek nebude, hrušky kvetly pěkně.

Hlavnička.

V Šumicích řádila hlavnička, vyžádala si několik mladých životů.

1909-1910

Úroda polní.

V roce 1909. byla úroda dosti pěkná. Některé rži málo sypaly, ale žita, ječmeny i ovse byly tak sypné, že dávno takového Božího požehnání nebylo. Řepa se také nad míru dobře povedla. Zemáky nebyly tak pěkné jako v roce 1908, avšak přece obstojné.
Dne 14 listopadu 1909. založena v Šumicích omladina. Do nového roku skoro žádné zimy nebylo.

Léta Páně 1910.

Počasí

Zima velmi mírná. Skoré a suché jaro. Všichni si zaseli za sucha. Jarní ukážka obilí velmi pěkná.

Obnova sv. missie

Od 16-21. ledna 1910. obnova sv. missie dvěma knězi z řádu Redemptoristů – téměř všichni farníci přistoupili ke sv. svátostem.

Povodeň

Rok letošní byl málo úrodný pro velké mokro. Píce pro dobytek z větší části shnila. Dne 6. září 1910. následkem velikých lijáků rozvodnily se říky a nebývalá veliká povodeň poškodila nejenom na polích a v zahradách, ale také na staveních; i do kostela vnikla voda. Fara byla ze všech stran vodou zatopena.

Léta Páně 1911.

Počasí

Zima byla přiměřená; i sanice u nás neobvyklé jsme dosti užili. Úroda se ukazuje dosti slibnou.

Povodeň

Krupobití

Dne 16. května nás stižena byla obec jako na podzim minulého roku hroznou povodní, která doprovázena silným a prudkým krupobitím, které přemnoho škody na polích a na ovocných stromech, které právě plochy nasazovaly – způsobily. Škoda způsobena odhadnuta při nejmenším na 150 tisíc K. Dne 19. května se podobná živelní katastrofa opakovala, takže lid tone, co s ním v budoucnosti bude.

Slintavka.

Neúroda – réž potlučena že ani semeno nepřišlo nazpátek. Dobytek dostal slintavku a kulhavku.

Regulace

Komise na regulování Olšavy: dělí se v Šumicích na 2 části: Po most Šumicky u Tlachového je regulace řeky Olšavy. – Od mostu Šumického nahoru jest regulace bystřiny Olšavy. Komise Šumicím vyšla značně vstříc – jen Pán Bůh ví, kdy k samé regulaci přijde. Kdybychom byli Němci, šlo by to rychleji.

Nemravnost

Svět se kazí úžasně, zvláště četbou špatných novin, mládež pustne a suroví, autorita šlape se nohama, spějeme v záhubu.

Oheň.

Raiffeisenka.

16. srpna 1911. vyhořela chalupa Růžičkovi
Na postavení nové půjčila mu Raiffeisenka, která velmi dobře v Šumicích působí.

Přístavba školy

Na velký nátlak z hejtmanství, a okresní školní rady přistavena budova školní 2 třídy a 2 byty pro svobodné učitely. Rozpočet činí 26.800 K. Staví to p. Málek z Uh. Brodu

Mostní váha.

Přičiněním Raiffeisenky postavena nová mostní váha u sypky. Váží do 50q, a je od p. Kalába továrníka váh z Brna na Cejlu č 16.

Léta Páně 1912.

Obecní volby

Obecní volby nadělaly lomozu a hluku, mnoho se jich tlačilo do výboru i starostenství. Zvolen místo Hřiba Františka za starostu Josef Červénka č 23.

Nouzová akce

Podpor nouzových nám nedali, stále nás odmítají. Jedině co katolíci sebrali tož nám Dr. Hruban poslal 300 K

Honitba

Honitba pronajatá od 30. prosince 1912 opět p. hraběti Kaunicovi, ale Malé Pole přepustí on našim střelcům (Tlachovi, Červénkovi, Koudelovi...)

Úroda

Úroda polní se ukazuje dosti pěkně, místo fosfátu béřeme lacinější strusku. Počasí přiměřené.

Krupobití.

8 června velké krupobití: Mistřín, Drslavice, Lhotka
U nás se ho též bojíme.

1600 K podpory na puklé zdi

Velké stávky v Pešti, zedníci letos neposýlají peněz.
Následky povodně jeví se na farských staveních, která pukají a není jich možno vysušiti. Na potrhaná stavení dostali Šumičané 1600 K podpory z akce nouzové (Tlach 300, Pilka 300, Hřib 21 200, Hasoň 10 – 200K, Dvořák 230 obnos Korun 170 – Kubáň130 Bachurek 200, Hasoň 100 K) Fára ovšem nic. Slíbeno ještě 8000 K, ale Pán Bůh ví, kdy co dostaneme.

Ovoce

Sena jsou velmi pěkná, a ovoce se též pěkně ukazuje.

Trhy otevřeny

Trhy otevřeny, Šumičané se jich opět horlivě súčastnují.

1912 – 1913.

Úroda špatná

Skorý sněh.

Úroda špatná, mnoho lejáků, obilí po většině porostla, zemáky hnijí a skoro napadl snih takže řepu a zemáky dobývali jsme ze sněhu. Zaseť nemůžeme neustále pršelo a pak najednou zamrzlo.

Válka

Balkánské státy (Černá hora, Bulharsko, Srbsko Řecko) chtějí ze sebe setřásti těžké jho turecké a počaly válku osvobozovací.

Léta Páně 1913.

Sýpka padá.

Dne 17. ledna se zeď od farské sýpky tak povážlivě natrhla, že přiběhl soused Gajdoš a volal rychle podpírat. Zeď se zapřela a Kostelní konkurenční výbor se usnesl ji řádně opraviť.

Opravena.

To se stalo nákladem 515 K dle veřejného snížovacího nájmu. Též opravena první světnice farářova kdež od povodně podmokla zeď ze dvou strán.

Stáj koňský

Také v koňské stáji zeď od Juřeníkového byla tak velice popukaná od povodně, vodou vepřáky rozmokly, že hrozila spadnutím, zedníci ji začali podezdívat a ona se chtěla celá svaliť, rychle podpírali a zachraňovali.

Koryta cementova.

Dali pevný kamenný grunt či základ – pohli koryty a ta byla zhnilá – dala se cementová. Střecha špatná na fáře i ve stáji – opraví se
Náklad rozpočten na 560 Korun.

Úroda

Jaro jest velmi pěkné zaselo se hravě a dobře se oralo, ukážka na obilí pěkná. Ovšem oziminy trochu slabé, nebo pro deště nedalo se skoro zaseti, ale ledkem je posilujeme a milý Pán Bůh úrodným deštem.

Ovoce

Strom kvetl pěkně, ale uškodil mráz, ořechy pomrzly všecky, révoví též, skorých trnek nebude, jenom něco kadlátek pozdních

1909 - 1910

Úroda polní. V roce 1909. byla úroda dosti pěkná. Některé rži málo vypaly, ale žita, ječmeny i ovse byly tak sypné, že dá-vno takového Božího požehnání nebylo. Řepa se ta-ké nad míru dobře povedla. Zemáky nebyly tak pěk-né jako v roce 1908, avšak přece obstojné.
Dne 14 listopadu 1909. založena v Šumicích omladina.
Do nového roku skoro žádné zimy nebylo.

Léta Páně 1910.

Počasí. Zima velmi mírná. Skoré a suché jaro. Všichni si zaseli za sucha. Jarní ukázka obilí velmi pěkná.

Obnova sv. misie. Od 16-21. ledna 1910. obnova sv. misie dvěma kněži z řádu Redemptoristů - kněží všichni farníci přistu-pili ke sv. svátostem.

Visi in visitatione canonica
X. Kal. Junii MCMX.
Aug. Jeřábek
Josef Vykodil
emanuinmij

Povodeň. Rok letošní byl málo úrodný pro velké mokro. Píce pro dobytek z větší části shnila. Dne 6. září 1910. následkem velikých lijáků rozvodnily se řeky a nebývalá veliká povodeň poškodila nejenom na polích a v zahradách, ale také na stavením; i do kostela vnikla voda. Fara byla ze všech stran vodou zatopena.

Léta Páně 1911.

Počasí. Zima byla přiměřená, i sanice u nás neobvyklé jsme dosti užili. Úroda se ukazuje dosti slibnou.

Povodeň. Dne 16. května nás stižena byla obec jako na podzim mi-nulého roku hroznou povodní, která doprovázena silným a

průtkým krupobitím, které přemnoho škody na polích a na ovocných stromech, které právě plody nazrovaly - způsobily. Škoda způsobena odhadnuta při nejmenším na 150 tisíc K. Dne 19. května se podobná živelní katastrofa opakovala, takže lid tuze, co s ním v budoucnosti bude. Krupobití

Visit in visitatione canonica
VI. Kal. Julii MCMXI.
Ang. Jeřábek
Archipresbyter

Neúroda - réž potlučena že ani semeno nepřišlo nazpátek. Dobytek dostal slintavku a kulhavku Slintavka.
Komise na regulování Olšavy: dělí se v Šumicích na 2 části: Od most Šumicky u Hlachového je regulace řeky Olšavy. - Od mostu Šumického nahoru jest regulace bystřiny Olšavy. Komise Šumicím vyšla značně vstříc - jen Pán Bůh ví kdy k samé regulaci přijde. Kdybychom byli Němci, šlo by to rychleji. Regulace
Svět se kazí úžasně, zvláště četbou špatných novin, mládež pustne a surové, autorita ošlape se nohama, spějeme v záhubu. Nemravnost
16. srpna 1911. vyhořela chalupa Růžičkovi Oheň.
Na postavení nové půjčila mu Raiffeisenka, která velmi dobře v Šumicích působí. Raiffeisenka.
Na velký nátlak z hejtmanství a okresní školní rady přistavena budova školní 2 třídy a 2 byty pro svobodné učitely. Rozpočet činí 26.800 K. Přístavba školy
Staví to p. Málek z Uh. Brodu
Přičiněním Raiffeisenky postavena nová mostní váha u sypky. Váží do 50 q a je od p. Kalába továrníka vah z Brna na lejku č. 16. Mostní váha.

Léta Páně 1912.

Obecní volby — Obecní volby nadělaly lomozu a hluku, mnoho se jich hlásilo do výboru i starostenství. Zvolen místo Hřiba Františka za starostu Josef Červenka č. 23.

Nouzová akce — Podpor nouzových nám nedali, stále nás odmítají. Jedině co katolíci sebrali, tož nám Dr. Hrubaer poslal 300 K

Honitba — Honitba pronajatá od 30. prosince 1912 opět p. hraběti Kaunicovi, ale Malé Pole přepustí on našim střelcům (Hlachovi, Červenkovi, Kondelovi...)

Úroda — Úroda polní se ukazuje dosti pěkně, místo fosfátu béčeme lacinější strusku. Počasí přiměřené.

Krupobití. — 8 června velké krupobití: Mistřín, Drslavice, Lhotka. U nás se bo též bojíme.

Velké stávky v Pešti, zedníci letos neposýlají peněz. Následky porodně jeví se na farských stavením, která pukají a není jich možno vysušiti. Na potrhaná stavení dostali Šumičané 1600 K podpory z akce nouzové (Hlach 300, Pilka 300, Hřib 21 200, Hanoň 10 -200 K, Dvořák 230 obnos Krum 170 Zubáň 130 Bachurek 200, Hanoň 100 K) Fára ovšem nic. Slíbeno ještě 8000 K, ale Pán Bůh ví, kdy co dostaneme.

1600 K podpory na puklé zdi

Ovoce — Sena jsou velmi pěkná a ovoce se též pěkně ukazuje.

Trhy otevřeny — Trhy otevřeny, Šumičané se jich opět horlivě súčastnují.

VIII in visitatione canonica
V. Id. Junii MCMXII.

Aug. Jeřábek

Archipresbyter

Josefus Kundt
concurrens.

1912 – 1913.

Úroda špatná, mnoho lejáků, obilí po většině porostlo, semáky hnijí a skoro napadl sníh takže repu a semáky dobývali jsme ze sněhu. Zaset nemůžeme neustále pršelo a pak najednou zamrzlo. Úroda špatná Skorý sněh.

Balkánské státy (Černá hora, Bulharsko, Srbsko Řecko) chtějí se sebe setřásti těžké jho turecké a počaly válku osvobozovací. Válka

Léta Páně 1913.

Dne 17. ledna se zeď od farské sýpky tak povážlivě natrhla, že přiběhl soused gajdoš a volal rychle podpírat. Zeď se zapřela a Kostelní kanburenční výbor se usnesl ji řádně opravit. To se stalo nákladem 515 K dle veřejného smizovacího nájmu. Též opravena první světnice farářova. Když od povodně povolila zeď ze dvou stran. Také v Koňské stáji zeď od Jvořeníkového byla tak velice popukaná od povodně, vodou vepráky rozmohly, že hrozila spadnutím, sedníci ji začali podezdívat a ona se chtěla celá svalit, rychle podpírali a zachraňovali. Dali pevný kamený grunt či základ - pobli Koryta a ta byla zhnilá - dala se cementová. Střecha špatná na faře i ve stáji - opraví se náklad rozpočten na 560 korun. Sýpka padá. Opravena. Stáj koňský Koryta cementová

Jaro jest velmi pěkné zaselo se hravě a dobře se oralo, ukázka na obilí pěkná. Ovšem oziminy trochu slabé, nebo pro deště nedalo se skoro zasetí, ale letkem je posilujeme a milý Pán Bůh úrodným deštem. Úroda

Strom kvetl pěkně, ale uškodil mráz, ořechy pomrzly všecky, révovítěž skorých hrnek nebude, jenom něco kadlátek pozdních Ovoce

1913.

Hrušky Hruškové plody velice opadávají, do plodů jableč-
ných dali se červíci takže ani jablek nebude.
Zato včelky velice medují a pilně nosí pel budou
se i rojiti.

Válka Válka na východě straší, proto vázne obchod, ze-
nici nemohou dostati prince již okopávají i pe-
máky. Záložny peněz nemají, tíseň všeobecná
a nářek chudobného lidu. Ze Šumic Flachů
František je na ruských hranicích od 17. září 1912.
Na bosenském území je Gajdoš František p. č.
27 a Stehlíček Lyrd p. č. 129 již 4 měsíce.

Bouře Dne 1. června snesla se nad Šumicemi bouře, uho-
dilo do blízkých stromů a zlámalo je šestkráte.
Vaculínovým v č. 25 prorazilo krídlu, krov i vrata.
Hrubovi Janu v č. 75 zabil blesk studený jalovku
ve chlévě, dobře ještě že ne koně (má drahé)

Visi in visitatione canonica
III. Id. Junii MCMXIII.
Stan. Jeřábek
Archipresbyter

Josef Garič
Kontrolor

Válka zažehnána. Nebezpečí válečné šťastně zažehnáno. Zvláštní
kurýr poslán od našeho císaře pána z Vídně ku
cáru ruskému.

Odvodňování Proti odvodňování se jich tolik staví, že zase na
poli odloženo neurčitou dobu odloženo, rolnictví naše tím ve-
lice trpí, nebo je všude mokro.
Dne 18. listopadu byla v Šumicích přednáška u
p. Flacha o elektřice (pro pohon i svícení) ně-
kteří pochopili, ale většina byla proti z důvo-
dů peněžních.

1914.

Dne 15 ledna byla zde komis na dráze, stran závor u přejízděk, mají zde jezdit rychlíky. Kdy k tomu dojde Pán Bůh sám ví. Po zemřelém panu hraběti Dr. Václavu Kaunicovi, který zemřel v Uh. Brodě as 13 září 1913 a převezen byl do Prahy, má dostati fidei komis jeho bratr Evžen Kaunic. Komis na dráze.

Dne 17. Května 1914 přijal pan arcikněz Nezdenský-p. Františku Dubravovi, bývalému zemskému poslanci záslužný kříž pro ecclesia et pontifice.

Visi in visitatione canonica
IX. Kal. Julii MCMXIV
Aug. Jeřábek
Archipresbyter
Karel Hodka
Konkom.

Dne 28 června 1914 zastřelen Princičem, studentem členem velkosrbské propagandy v Sarajevě následník trůnu František Ferdinand narozený ve St. Hradci 18 prosince 1863 i se svou chotí Sofií vévodkyní Hohenbergovou (rozenou hraběnkou Chotkovou) Pochování společně v Artstettenu v Rakousích dle testamentu následníkova. Zavraždění následníka trůnu i s chotí.

Dne 20 srpna 1914 zemřel papež Pius X, měli jsme vyvěšen černý prapor na věži a v kostele mimo modliteb i slavné rekvirem. Zemřel papež Pius X

Dne 3. září 1914. zvolen papežem kardinál a arcibiskup Bologni-ský della Chiesa. Je narozen v Janově a má 60 let. Důvěrným přítelem papežovým je kardinál Agliardi, bývalý nuntius ve Vídni, který zná poměry v říši naší. Nový papež přijal jméno Benedikt XV. snad proto, že poslední jména toho papež Benedikt XIV byl též arcibiskupem v Bologni. Pán Bůh ho zachovej, obživ a učiň ho blahoslaveným Zvolení papeže Benedikta XV.

1914.

na zemi a nevydávej ho v ruce nepřátel jeho!

Světová válka

Když se zjistilo, že srbská propaganda chtěla říši naši velice škoditi, žádala vláda v Srbsku zadostučinění. Srbsko odmítlo a tak povstala válka se Srbskem. Tomuto na pomoc přispěchalo Rusko, Francie, Belgie i Anglie. Rakousko uhersku pomáhá jedině Německo. Miliony vojska stojí proti sobě. Bitvy mají „Schwarmlinie" 600 Km a jsou velmi krvavé. Čím dále tím více je jasno, že Anglie podněcuje k válce a že s Ruskem a Francií se domluvili na zničení říše naší a německé, zprávy jejich z bojiště jsou vylhané a určené k tomu, aby neutrální státy svedli na stranu svou.

Léta Páně 1915.

Smutno v celém světě, neboť světová válka trvá a nekončí se. Statisíce mrtvých, statisíce raněných a žebráků, mnoho zajatých na všech stranách (viz přiložené noviny)

Když se zdálo, že přece ukončí se válka světová,

Věrolomná Italie vypovídá Rak. Uh. válku 23/5 1915

vpadla Italie nám v tyl a po době více než tříletého spolčení, vypověděla nám 23 května 1915 válku. „Přešla s vlajícími prapory do tábora nepřátel" jak s bolestí praví náš císař pán ve svém manifestě k národům. Proti Italii jest všude v Rakousko Uhersku veliké rozčilení a zvláště Tyroláci vrhají se nedbaně v boj s proradnými Italiány.

Vidi et visitati [illegible]
Prid. Kal. Sept. MCMXV
Ang. [illegible]
Archipresbyter

Hrácel kan.

1915

Úroda velmi špatná. Obilí poškozeno hra- Úroda
boši velmi málo sypé; žně mokré, mnohým
porostlo obilí na poli.
Ovoce něco je zvláště jablek, slivovice pá-
lit nelze, zabrali lístky na pálení. Vypůj-
čili jsme z Polichna přenosný a něco si
napálili.
Píce velmi málo; já koupil za 480 K slámy.
Válka neustále trvá
Dne 25. listopadu 1915 zemřel p. Kardinál Bauer; dne 3 prosince
1915 zemřel v Ebenhausu ve Štýrsku p. Kardinál Kohn.

Léta Páně 1916.

Zima dosti tuhá na sv. Fabiana a Šebe- Zima
ziána. V prosinci nic země nepromr-
zla takže se bude velmi špatně orat. Dne 25/11 1915
Ex. Exc. p. Kardinal Knížearcibiskup Dr. Franz Zemřel
Sal. Bauer zemřel ve 74 létě věku svého. p. arci-
Byl horlivým podporovatelem snah biskup
Katolických a zvláště tisku. Podpo- Dr Bauer.
roval všechny šlechetné snahy a umění. Úroda.
Úroda se ukazuje dosti pěkná. Ovoce však
není žádného. Na réž a žito padla ruda.
Válka světová neustále trvá neblíží se ke
konci. Dějí se neustálé soupisy.
Dne 2 července nastolen nový Knížearcibiskup
p. Kardinal Lev ze Skrbenských na uprázdně-
ný stolec arcibiskupský v Olomouci.
Dne 1. srpna 1916 nastoupil novokněz P. Ignác
Boxan na místo kooperatorské v Šumicích.

Vidi in visitatione canonica
Id. Aug. MCMXVI
Aug. Jeřábek
J. Mácek kons.
Archipresbyter

1913.

Hrušky

Hruškové plody velice opadávají, do plodů jablečných dali se červíci takže ani jablek nebude. Zato včelky velice medují a pilně nosí pel budou se i rojiti.

Válka

Válka na východě straší, proto vázne obchod zedníci nemohou dostati práce již okopávají i zemáky. Záložny peněz nemají, tíseň všeobecná, a nářek chudobného lidu. Ze Šumic Tlachů František je na ruských hranicích od 17. září 1912
Na bosenském území je Gajdoš František z č 27 a Stehlíček Cyril z č 129 již 4 měsíce.

Bouře

Dne 1. června snesla se nad Šumicemi bouře, uhodilo do blízkých stromů a zlámalo je šestkráte. Vaculínovým v č 25 prorazilo křidlu, krov i vrata. Hřibovi Janu v č 75 zabil blesk studený jaluvku ve chlévě, dobře ještě, že né koně (má drahé)

Válka zažehnána.

Nebezpečí válečné šťastně zažehnáno. Zvláštní kurýr poslán od našeho císaře pána z Vídně ku cáru ruskému.

Odvodňování polí odloženo

Proti odvodňování se jich tolik staví, že zase na neurčitou dobu odloženo, rolnictví naše tím velice trpí, nebo je všude mokro.
Dne 18. listopadu byla v Šumicích přednáška u p. Tlacha o elektrice (pro pohon i svícení) někteří pochopili, ale většina byla proti z důvodů peněžních.

1914.

Komis na dráze.

Dne 15 ledna byla zde komis na dráze stran závor u přejížděk, mají zde jezdiť rychlíky.
Kdy k tomu dojde Pán Bůh sám ví.
Po zemřelém panu hraběti Dr. Václavu Kaunicovi, který zemřel v Uh Brodě as 13 září 1913 a převezen byl do Prahy, má dostati fidei komis jeho bratr Evžen Kaunic.
Dne 17. května 1914 připjal pan arcikněz Nezdenský – p. Františku Dúbravovi, bývalému zemskému poslanci záslužný kříž pro ecclesia et pontifice.

Zavraždění následníka trůnu i s chotí

Dne 28 června 1914 zastřelen Princičem, studentem členem velkosrbské propagandy v Sarajevě následník trůnu František Ferdinand narozený ve Št. Hradci 18 prosince 1863 i se svou chotí Žofií vévodkyní Hohenbergovou (rozenou hraběnkou Chotkovou) Pochováni společně
v Artstettenu v Rakousích dle testamentu následníkova

Zemřel papež Pius X

Dne 20 srpna 1914 zemřel papež Pius X, měli jsme vyvěšen černý prapor na věži a v kostele mimo modliteb i slavné rekviem.
Zvolení papeže Benedikta XV.
Dne 3. září 1914 zvolen papežem kardinál a arcibiskup Bologni-ský della Chiesa. Je narozen

v Janově a má 60 let. Důvěrným přítelem papežovým je kardinál Agliardi, bývalý nuntius ve Vídni, který zná poměry v říši naši. Nový papež přijal jméno Benedigt XV. snad proto, že poslední jména toho papež Benedikt XIV byl též arcibiskupem v Bologni. Pán Bůh ho zachovej, obživ a učiň ho blahoslaveným na zemi a nevydávej ho v ruce nepřátel jeho!

1914.

Světová válka

Když se zjistilo, že srbská propaganda chtěla říši naši velice škoditi, žádala vláda v Srbsku zadostučinění. Srbsko odmítlo a tak povstala válka se Srbskem. Tomuto na pomoc přispěchalo Rusko, Francie, Belgie i Anglie. Rakousko uhersku pomáhá jedině Německo. Miliony vojska stojí proti sobě. Bitvy mají „Schwarmlinii“ 600 km a jsou velmi krvavé. Čím dále tím více je jasno, že Anglie podněcuje k válce, a že s Ruskem a Francii se domluvili na zničení říše naší a německé, zprávy jejich z bojistě jsou vylhané a určené k tomu, aby neutrální státy svedli na stranu svou.

Léta Páně 1915.

Smutno v celém světě, neboť světová válka trvá a nekončí se. Statisíce mrtvých, statisíce raněných a žebráků, mnoho zajatých na všech stranách (viz přiložené noviny)

Věrolomná Italie vypovídá Rak. Uh. válku 23/5 1915

Když se zdálo, že přece ukončí se válka světová, vpadla Italie nám v tyl a po době více než třicetiletého spolčení, vypověděla nám 23 května 1915 válku. „Přešla s vlajícími prapory do tábora nepřátel“ jak s bolestí praví náš císař pán ve svém manifestě k národům.
Proti Italii jest všude v Rakousko Uhersku veliké rozčílení, a zvláště Tyroláci vrhají se udatně v boj s proradnými Taliány.

1915

Úroda

Úroda velmi špatná. Obilí poškozeno hraboši velmi málo sype; žně mokré, mnohým porostlo obilí na poli.
Ovoce něco je, zvláště jablek, slivovice páliť nelze, zabrali kotly na pálení. Vypůjčili jsme z Polichna přenosný a něco si napálili.
Píce velmi málo; já koupil za 480 K slámy. Vojna neustále trvá
Dne 25. listopadu 1915 zemřel p. Kardinál Bauer; dne 3 prosince 1915 zemřel v Ehrenhausu ve Stýrsku p. Kardinál Kohn.

Léta Páně 1916.

Zima

Zima, dosti tuhá na sv. Fabiana a Šebestiána. V prosinci nic země nepromrzla takže se bude velmi špatně orať.

Dne 25/11 1915

1916.

Úroda. Na rež i žita padla ruda. Rži sklizeno podle jiných roků, sotva pátý díl – žita třetí díl. Také zemáky pro velké sucho v naší těžké, jílové půdě nemodily. Ovce nebylo téměř žádného. Veškeré přebytky po soupisu přímému ihned odvedeny, válečnému obilnímu ústavu. (120 q ovsa, 60 q žita, 12 q rži, 8 q ječmene, 100 q zemáků.) Dobytka se odvádí 8-10 kusů měsíčně. Zemáků žádají opětně 300 q, které se jim sehnati nedají. Přijde vojsko je rekvirovati.

Umrtí J. V. Dne 21./XI. 1916. o 9 hod. večer zemřel J. V. císař a král. František Josef I. v zámku Schönbrunském na zápal plic. Pochován byl ve čtvrtek dne 30./XI 1916 kardinálem Piffleem v novém oddělení kapucínské hrobky ve Vídni.

Nástupce Karel Nástupcem jeho stal se Karel. Manželka jeho nazývá se Žita. Dal se korunovat na krále uherského. Válka dále zuří a její následky stranně pociťujeme. Opět 22 mužů odvedeno a musel narukovat.

Zvony rekvirovány Velký a prostřední zvon zrekvirovány. Zůstal pouze nejmenší.

~ Léta Páně 1917. ~

Zima Zima v únoru a v březnu byla velice krutá. Po celý měsíc březen ukazoval teploměr 22° R pod nulou. Polní jarní se dávno nenazačínali. Celý duben byl příliš chladný a nevlídný. Teprve poslední týden dalo se pracovat na poli. V první polovici května dosti mnoho přešlo.

Nový nadučitel Dne 1. května t. r. nastoupil nadučitelské místo p. Antonín Tauřek, bývalý nadučitel v Biskupicích.

Regulace Regulace byly vojenské a velmi přísné. V Šumicích pracovaly 2 vojenské konice, celkem 10 vojáků. Na semeno ponecháno toliko 45 kg ječmene a 12 kg ovsa.

Neúroda. Suchá polovice května byla suchá a v červnu od počátku až do vůbec ani nekaplo. Osení jest proto ve stavu nejsmutnějším. Bojíme se velmi hladu. Seno nesklizeno ani čtvrtina sklizeně loňské.

Rusko V Rusku svržen car a zavedena republika.

Nový p. děkan Po p. arcikněze Ang. Jeřábkovi jmenován děkanem uh.-brodským vdp. farář v Uh. Brodě P. Jan Fiedler.

Modlitby za mír. Hrozná válka světová zuří dále. J. E. p. kardinál Lev ze Skrbenských nařídil devítidenní pobožnost k božskému Srdci Páně, která se u nás slavně konala.

~ 1917. ~

Dne 11 června 1917 o 9. hod. ráno vypukl požár u Cyrila Vlčka, jen dvě stavení od fary vzdáleném domě. Šindelová střecha, tak velice suchem vyschlá, stála ve 3 minutách v jednom plamenu, který se brzy rozšířil na sousední stavení Vaculínovo, jež krytO dochem. Za malou chvíli hořela již kulna Ševčíkova. Štěstí, že nebyl právě veliký vítr, jinak byla by shořela celá strana „na podfáří." Požár.

Ve velké bídě a útrapách válečných utíkají se farníci s důvěrou ke sv. Antonínu o pomoc. Poprvé podniknuta společná slavná prosebná pouť farníků šumických s knězem na poutnické místo ke sv. Antoníčkovi nad Blatnicí dne 16. června. Poutníci nocovali v Ostrožské Lhotě, kdež byli od dp. faráře Ant. Manna uvítáni. Pouť ke sv. Antoníčkovi.

Vidi in visitatione canonica 26/VI. 1917:

Joannes Sidler
decanus.

J. Skácel kont.

Rok 1917. je velice suchý. Ječmen a oves úplně zaschly suchem. Žemáků není jesdíne pro ně až do Lačnova za Klobouky a platíme 60 K za metrák a dovoz stojí 50 Korun (nevezeme víc jak 10 metráků) Řepí velmi špatné. Otavy nejsou vůbec žádné následkem sucha. Farář má stodolu skoro prázdnou, poprodal 3/4 dobytka, nebo by ho nevyživil, čím však se bude hnojit?

Veliké sucho následek neúroda.

Dne 2/12. 1917 zemřel dp. Ing. Jeřábek arcikněz a farář v Nezdenicích. Pohřbu se súčastnilo 37. Kněží.

Zemřel P. Jeřábek

V neděli 16/12 1917 konalo se svěcení chrámu P. Marie Sněžné v Olomouci. Neočekávaně přijel na tuto slavnost i J. V. císař Karel. Na cestě z Vídně do Olomouce zastavil se v Přerově na nádraží. Několik set hochů a děvčat v narodních krojích obstoupilo mladistvého nocnáře. Uctěn po starorlovansku chlebem a solí. V Olomouci lesk a nádhera skvělé přivítání. Po vysvěcení kostela P. Marie Sněžné jel císař pán na radnici a odtud k gr. kardinálovi Skrbenskému. Co-

císař pán poprvé na Moravě

1917–1918.

tom odejel v automobilu císař pan. Ku svěcení vojenského hřbitova v Černovíře. Hned na nádraží a po dvanácté již odjížděl zpět do Vídně.
Rekvisice s vojenskou asistencí konány v Šumicích 14. dnů plných (12/11. – 4/12. 1917)

Léta Páně 1918.

Válka. Válka zuří dále, nijak nepřestává, ač s Ruskem, Ukrajinou a Rumunskem mír, tož za to tím strašnější boje na Italsku a Francouzsku. Amerika posýlá posily.

Zima Zima tuhá, není uhlí ani dřeva, drahota stoupá.

Jaro Jaro pěkné dobře se sejl, avšak není semene, zvláště zemáků, farář nucen dovézti si až z Lačnova za val. Klobouky 8 metráků zemáků na sázení.

Průtrž mračen na konci května průtrž mračen, zemáky i ovoci odplaveny.

Mráz Začátkem června mrazy spálily zemáky, rže, fazole i tvrkyň. Bude to bídy.

Prosebný den o mír. Dne 9. června 1918 prosebný den o říšský mír. Velebná svátost vystavena od rána až do 3½ hod. odpoledne.

Píšťaly z varhan ukoupeny. Dne 16. června 1918 v noci ukoupeny z našich varhan veškeré píšťaly cínové i zinkové (asi 138) Při ranním klekání 17/6 nalezl hostelník Jan Hrib dvéře od chory vypáčené a píšťaly ukradené. Lětníci pilně pátrají po pachatelích.

Vidi in visitatione canonica 24/6 1918.

Joannes Sidlo
dekan

Jhžal konz.

Rekvisice. Hned po zních silné rekvisice. Béře se co nejvíce. Z panských lánů odvážejí obilí v automobilech na dráhu, jde prý to do Německa. Plátna ani látek nelze dostati. Cukr jenom na lístky.

1918-1919.

Válka zuří dále, tisíce padají na bojištích, zvláště v Itálii prudké boje.
Dne 28 října 1918 prohlášená republika československá, jásot nepopsatelný, slavné Te deum, zpěvy, průvody, prápory. Po 300 leté porobě samostatnost a svoboda. Německé nápisy odstraňovány, Slovensko jásá s námi. Dej milý Bůh vše dobré. Prohlášení republiky.
Ovoce dosti, pálí se i slivovice, ale na vypůjčeném kotle nebo obecní zrekvirovali. Trnky se vaří v nových kotlích velmi špatně a připalují se. Žemáků dosti, ale pro stálý déšť velice hnijí. Ovoce.

Léta Páně 1919.

Vojínové se vracející jsou mnozí bolševici. Odvykli od práce a žádají podpory v nezaměstnanosti. Bolševici.
Katolíci jsou uráženi a pronásledováni. Učitelé nevodí již dítek do chrámu ani všedního dne, ani v neděli, zakazují se modlitě, autorita klesá, všude nepořádek a bezhlavost Pronásledování katolíků.
Dne 5 února 1919 našly se ukoupené píštaly na chvě. Hned se povolává varhanář Žuja z uh Brodu a nasazuje píštaly a ladí varhany. Nález ukoupených píštal varhanových.
Zvonů se nelze dopíditi, psal jsem dvakráte do Vídně a nenašel ničeho.
Bolševictví se rozšiřuje z Ruska po celém světě.
Všude nedostatek potravin, plátna, šatva i obuvi. Nedostatek
Lidé se bouří a rabují krámy. Židy hlídají vojáci. Anarchie.
V kněžstvu zvláště mladším objevuje se snaha po moderních reformách.
Dne 15. června 1919 zvoleno v Šumicích 10 lidovců a 8 socialistů do obecního výboru. Volby obecní.

Vidi in visitatione canonica 30/6 1919.

Jind. Kácl Konvent. Joannes Fidler, decanus.

Zemřel p. arcibiskup Dr Bauer.

J. Exc. P. Kardinal knížearcibiskup Dr. Frant Sal. Bauer zemřel ve 74 létě věku svého. Byl horlivým podporovatelm snah katolických a zvlášte tisku. Podporoval všechny šlechetné snahy a umění.

Úroda.

Úroda se ukazuje dosti pěkná. Ovoce však není žádného. Na réž a žito padla ruda. Válka světová neustále trvá neblíží se ke konci. Dějí se neustálé soupisy.
Dne 2 července nastolen nový knížearcibiskup p. Kardinal Lev ze Skrbenských na uprázdněný stolec, arcibiskupský v Olomouci.
Dne 1. srpna 1916 nastoupil novokněz P. Ignác Boscan na místo kooperatorské v Šumicích.

1916.

Úroda.

Na réž i žito padla ruda. Rži sklizeno podle jiných roků, sotva pátý díl – žita třetí díl. Také zemáky pro velké sucho v naší těžké jílové půdě neurodily. Ovoce nebylo téměř žádného. Veškeré přebytky po soupise žňovém ihned odvedeny, válečnému obilnímu ústavu. (120q ovsa, 60 q žita, 8 q ječmene, 100 q zemáků.) Dobytka se odvádí 8 – 10 kusů mesíčně. Zemáků žádají opětně 300 q, které se již sehnati nedají. Přijde vojsko je rekvirovati.

Umrtí J. V.

Dne 21./XI. 1916. o 9 hod. večer zemřel J. V. císař a král. František Josef I. v zámku Schönbrunském na zápal plic. Pochován byl ve čtvrtek dne 30./XI. 1916 kardinálem Pifflem v novém oddělení kapucínské hrobky ve Vídni.

Nástupce Karel.

Nástupcem jeho stal se Karel. Manželka jeho nazývá se Zita. Dal se korunovati na krále uherského. Válka dále zuří a její následky strašně pociťujeme. Opět 22 mužů odvedeno a museli narukovat.

Zvony rekvirovány.

Velký a prostřední zvon zrekvirovány. Zůstal pouze nejmenší.

Léta Páně 1917.

Zima.

Zima v únoru a v březnu byla velice krutá. Po celý měsíc březen ukazoval teploměr 22°R pod nulou. Tolik jsme se dávno nenasaňkovali. Celý duben byl příliš chladný a nevlídný. Teprve poslední týden dalo se pracovati na poli. V první polovici května dosti mnoho pršelo.

Nový nadučitel.

Dne 1. května t. r. nastoupil nadučitelské místo p. Antonín Vaněk, bývalý nadučitel v Biskupicích.

Requisice.

Requisice byly vojenské a velmi přísné. V Šumicích pracovaly 2 vojenské komise, celkem 10 vojáků. Na semeno ponecháno toliko 46 kg ječmene a 42 kg ovsa.

Neúroda.

Druhá polovice května byla suchá a v červnu od počátku až do vůbec ani nekaplo. Osení jest proto ve stavu nejsmutnějším. Bojíme se velmi hladu. Sena nesklízena ani čtvrtina sklizně loňské.

Rusko.

V Rusku svržen car a zavedena republika.

Nový p. děkan.

Po p. arciknězi Aug. Jeřábkovi jmenován děkanem uh.-brodským vdp. farář v Uh. Brodě P. Jan Fiedler.

Modlitby za mír.

Hrozná válka světová zuří dále. J. E. p. kardinál Lev ze Skrbenských naporučil devitidenní pobožnost k božskému Srdci Páně, která se u nás slavně konala.

1917.

Pozář.

Dne 11. června 1917 o 9. hod. ráno vypukl požár u Cyrila Vlčka, jen dvě stavení od fary vzdáleném domě. Šindelová střecha, tak velice suchem vyschlá, stála ve 3 minutách v jednom plameni, který se brzy rozšířil na sousední stavení Vaculínovo, jež kryto dochem. Za malou chvíli hořela již kůlna Ševočkova. Štěstí, že nebyl právě veliký vítr, jinak byla by shořela celá strana „na podfáří."

Pouť ke sv. Antoníčkovi.

Ve veliké bídě a útrapách válečných utíkají se farníci s důvěrou ke sv. Antonínu o pomoc. Poprvé podniknuta společná slavná prosebná pouť farníků šumických s knězem na poutnicke místo ke sv. Antoníčkovi nad Blatnicí dne 16. června. Poutníci nocovali v Ostrožské Lhotě, kdež byli od dp. Faráře Ant. Manna uvítáni.

Vidi in visitatione canonica 26. VI. 1917:

Veliké sucho, následek neúroda.

Rok 1917. je velice suchý. Ječmen a oves úplně zaschly suchem. Zemáků není jezdíme pro ně až do Lačnova za Klobouky a platíme 60 K za metrák a dovoz stojí 50 korun (neuveze více jak 10 metráků) Zelí velmi špatné. Otavy nejsou vůbec žádné následkem sucha. Farář má stodolu skoro prázdnou, poprodal ¾ dobytka, nebo by ho nevyživil. Čím však se bude hnojiť?

Zemřel P. Jeřábek

Dne 2. 12. 1917 zemřel dp. Aug. Jeřábek arcikněz a farář v Nezdenicích. Pohřbu se zúčastnilo 37. kněží.

Císař pán poprve na Moravě.

V neděli 16/12 1917 konalo se svěcení chrámu P. Marie Snežné v Olomouci. Neočekávaně přijel na tuto slavnosť i J. V. císař Karel. Na cestě z Vídně do Olomouce zastavil se v Přerově na nádraží. Několik set hochů a děvčat v narodních krojích obstoupilo mladistvého mocnáře. Uctěn po staroslovansku chlebem a solí. V Olomouci lesk a nádhera skvělé přivítání. Po vysvěcení Kostela P. Marie Snežné jel císař pán na radnici a odtud k p. kardinálovi Skrbenskému. Potom odejel v automobilu císař pan ku svěcení vojenského hřbitova v Černovíře. Odtud na nádraží a po dvanácté již odjížděl zpět do Vídně.

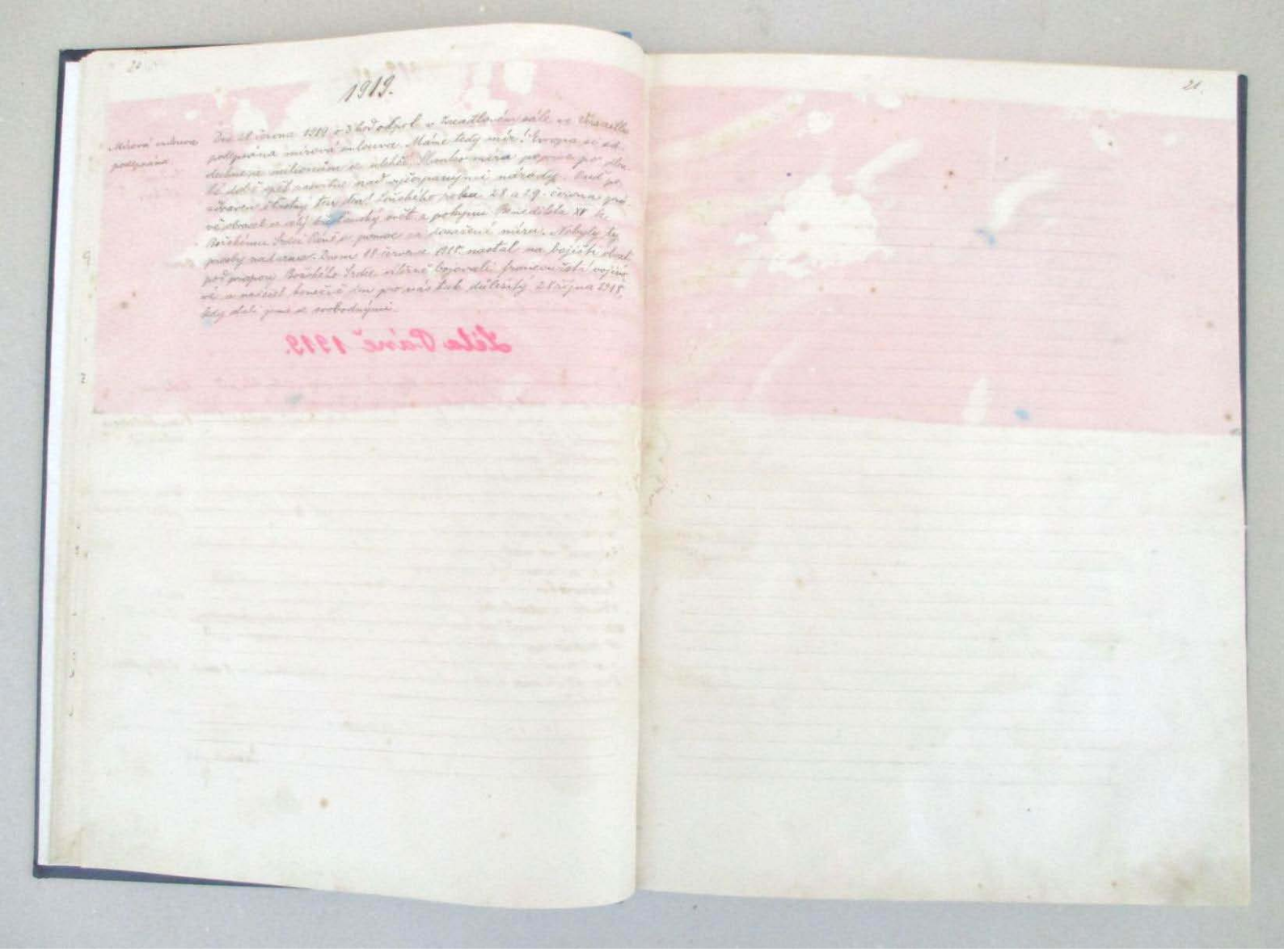

1917-1918.

Rekvisice s vojenskou asistencí konány v Šumicích 14. dnů plných (19./11.-7./12.1917.)

Léta Páně 1918.

Válka.

Válka zuří dále, nijak nepřestává, ač s Ruskem, Ukrajinou a Rumunskem mír, tož za to tím strášnější boje na Italsku a Franzousku. Amerika posýlá posily.

Zima

Zima tuhá, není uhlí ani dřeva, drahota stoupá.

Jaro

Jaro pěkné dobře se seje, avšak není semene, zvláště zemáků, farář nucen dovézti si, až z Lačnova za Val. Klobouky 8 metráků zemáků na sázení.

Průtž mračen

Na konci května průtrž mračen, zemáky i sprsti odplaveny.

Mráz

Začátkem června mrazy spálily zemáky, rže, fazole i turkyň. Bude to bídy!

Prosebný den o mír.

Dne 9. června 1918 prosebný den o říšský mír. Velebná svátosť vystavena od rána až do 3 ½ hod. odpoledne.

Píšťaly z varhan uloupeny.

Dne 16. června 1918 v noci uloupeny z našich varhan veškeré píštaly cínové i zinkové (asi 138) Při ranním klekání 17/6 nalezl kostelník Jan Hřib dvéře od chory vypáčené a píštaly ukradené. Četníci pilně pátrají po pachatelích.

Vidi in visitatione canonica 24/6 1918.

Rekvisice.

Hned po žních silné rekvisice. Béře se co nejvíce. Z panských lánů odvážejí obilí v automobilech na dráhu, jde prý to do Německa. Plátna ani látek nelze dostati. Cukr jenom na lístky.

1918-1919.

Válka zuří dále, tisíce padají na bojištích, zvláště v Itálii prudké boje.

Prohlášení republiky.

Dne 28 října 1918 prohlášená republika československá, jásot nepopsatelný, slavné Te deum, zpěvy, průvody, prápory. Po 300 leté porobě samostanosť a svoboda. Německé nápisy odstaňovány, Slovensko jásá s námi. Dej milý Bůh vše dobré.

Ovoce.

Ovoce dosti, pálí se i slivovice, ale na vypůjčeném kotle nebo obecní zrekvirovali. Trnky se vaří v nových kotlích velmi špatně a připalují se. Zemáků dosti, ale pro stálý déšť velice hnijí.

Léta Páně 1919.

Bolševíci.

Vojínové se vracející jsou mnozí bolševici. Odvykli od práce a žádají podpory v nezaměstnanosti.

Pronásledování katolíků.

Katolíci jsou uráženi a pronásledováni. Učitelé nevodí již dítek do chrámu ani všedního dne ani v neděli, zakazují se modliť, autorita klesá, všude nepořádek a bezhlavosť

Nález uloupených píštal varhanových.

Dne 5 února 1919 našly se uloupené píštaly na choře. Ihned se povolává varhanář Žuja z Uh Brodu a nasazuje píšťaly a ladí varhany.
Zvonů se nelze dopíditi, psal jsem dvakráte do Vídně a nenašel ničeho.

Nedostatek anarchie.

Bolševictví se rozšiřuje z Ruska po celém světě. Všude nedostatek potravin, plátna, šactva i obuvi. Lidé se bouří a rabují krámy. Židy hlídají vojáci. V kněžstvu zvláště mladším objevuje se snaha po moderních reformách.

1919

Strašná povodeň 8+9 července 1919

Dne 8. července 1919 po velikém lijáku stoupala voda a večer o 9 hod povodeň větší jak v roce 1910. Držel jsem 3 krávy v kuchyni dívky zase telata, hospodyně 2 jalůvky, malé prasata vyneseny na sýpku. Prasnice zavřena na síň před velkou světnicí. Povodeň zlámala ploty, zastavila je senem, takže nadělala přirozených hrází. O 1/2 5 ráno 9. července 1919 katastrofa dokončena, průtrž mračen, voda strašně stoupla v deseti minutách – nemohla odtékati a dula se ve spodních šatech pustili jsme dobytek do farských pokojů a s holým životem utekli na hůru čekajíc, kdy fara spadne a nás zabije. Vikýřem vidíme domy v okolí padati, vždy se jen zadýmilo a dům byl ve vlnách. Síla vody protrhla stavení starosty Šojdra plným proudem vlila se na Tlaha hostinského a v 5 minutách sbořena farská stodola a roh stáje, ve faře všude 80cm vody, nábytek plul po vodě, kolečce zničeny, matriky promočeny, nové jsem uchytil a dal do vyšší přihrady archivu, prádelník promočen, boty pod postelí blátem uplavy a zničeny – pro zbytek dál psáti nedovedu.

v Kostele

Stěhovali jsme se do školy. Mnoho věcí se nám potratilo. V Kostele voda na 150cm zkazila roucha prádlo, plivály vůbec vše, vyčistění Kostela dalo mnoho práce a školy jsou ohromné. Není co jísti – vypekl jsem asi 3 dny všechku mouku pro chudobu. Mlýny pokazily nedalo se mleti. Lidé šaty nábytek prádlo pořízený vše pozbyli. Mnoho dobytka uhynulo. Má prasnice ležela ve velké světnici na divaně a tak se zachránila. Po vyproštění přišel jsem o 8 prasat

1919.

Také kráva pometala a vyhodila tele. Dobytek měl jsem po různých stájích. Utrpení strašné, nedostatek velký, zdraví ohroženo! Napřed se stavěli spadené stodoly. Tak na faře též stodola postavena a zakryta dobrou břidlicí z Brna. Potom postaveny též farské chlévy větší jak staré a lepší, vše z tvrdého materiálu. Spadených stodol bylo 32. Stavení obytných 110.
Na stavbu fáry schváleny již 2 plány, první odmítnut že nádherný. Druhý schválen a při komisionelním jednání 10/4 1920 vzpíral se patronát příspěvku, že to povodeň učinila a že patron není povinen přispívati. Konečně přinucen aspoň 27.000 korun dáti. Nejhorší je že je patron mrtev a úředníci se bojí zastupce.
P. inženýr Mrkva se zasadí, aby subvence z fondu pro povodní postižené na faru byla 80.000K – Největší ovšem břemeno leželo na farní ubohou obec. Tak zbídačelá a má dáti přes 150 tisíc korun!
Ježto v Újezdě se hlásí drobní nabyvatelé usneseno zažádati o povolení odprodati část pole farního obročí Šumického v Újezdě a dle dohadu znalců (zvláště patrona) usouzeno že se utrží za ně přes 60.000K
I usnesl se patronátní zástupce i farní obec po dlouhém odporu farářově, že farní obročí přispěje ubohé zbídačelé obci farní 58.000K na stavbu fáry a hospodářských budov. Hlad po půdě je zde veliký a nutno něco odprodati. V Šumicích vzdálené pole u Blaně (od Bázova) se prodaji, aby aspoň částečně ukojen byl hlad po půdě nejchudolnějšího lidu, který vytýká že farář má 90

1919-1920.

mír pole, a oni ani měřičky. Zvláště socialisté vedeni učitelem Trylčem velice vystupují proti faráři, a hledí mu vše co nejhorší učiniti! A hrozí hned odpadem k československé církvi Oskara Malého v Uh. Brodě tam aspoň, že nebudou nic na faráře platit, chodí pouvodem na jeho misi do Brodu a chtěli ji míti zde, ale to jsme překazili.
Neutěšené poměry jsou dím dále tím nesnesitelnější. Duch proti duchu jako největší nepřátelé. Zostely se vylupují vše hrozde veřejně, povrhli Bohem, nectí zákon a nic nerachovávají!

1920.

Odacení chudoby — Z rozličných míst vyžádali jsme šaty pro chudobné a aspoň nejnutnější opatřili.
Jaro je suché a pěkné, dobře jsme zasali a čekáme úrodu dobrou.

Ovoce — Ovoce se uharuje množství, ale vše jak obilí tak ovoce obhospodaruje stát a pověstné centrály, které si na úkor chudoby dělají miliony.

Volby — Při volbách do ústavní národního shromáždění Československé lidová strana navrhny měla daleko přes polovici hlasů, takže je nejsilnější stranou v Šumicích. Socialisté přes vší agitaci sehnali 195 hlasů lidová 386.
Do senatu volby dopadly pro lidovce ještě lépe.

Viděl při kanonické visitaci 20/6 1920.
J. Mácel kanl. Pavel Polepil visitator.

Kdežto nová stodola i chlévy postaveny hned v roce 1919 ke stavbě fáry se nechtějí ani farníci ani patron odhodlati. Také objekty farní vynuceny z nouzové akce a to situaci valně zhoršilo. Konečně neustálé prosbě a úsilí farářově, který z beneficia, domucen přispěti zničené obci farní 58.000 korun se podařilo, že ten nejmenší plán schválen a 26. července 1920 začala se stará fára bourat a k základnímu kamenu položil farář tiskovku, aby se stavělo co nejrychleji, neboť byt u Vlčků ani Vaculínů ani u Dvořáčků nevyhovoval a li lidé potřebovali na zimu ty místnosti.

Nová stodola i chlévy. Těžkosti se dovozem fáry.

Obecní rada podala stížnost proti konkurenčnímu výboru a chtěla prosaditi nový konkurenční kostelní výbor, který by co nejvíce protahoval stavbu fáry. Avšak hejtmanství uznalo starý výbor konkurenční a tak fára se stavěla.

Nechtěla před stavením.

Obec farní nechtěla na stavbu fáry nic dáti, tu stální správa zastavila několikráte stavbu a zbrala všechny dělníky, že je nemá čím vyplácati, konkurenční výbor nucen ve spořitelně 6000 K vypůjčiti, aby zase se začalo stavěti a bylo zepou na výplatu zedníkům a nádeníkům. Farář sháněl zálohy od drobných pachtýřů přikoupil koně a usiloval všemožně o dostavení fáry. Omítalo se v listopadu kdy již hodně mrzlo, Konkurenční výbor to p. staviteli zakázal, aby to na jaře zase neopadlo a práce nebyla marná.

V roce 1920. onemocněl p. Kaplan u Dvořáků těžce chřipkou, zápalem plic a pobřišnice, takže musil na delší dovolenou

Nemoc p. Kaplan.

Na štědrý den jsme v tichosti faru pověsili a do ní se kromě p. Kaplana, který 1. prosince 1920 přeložen do Lubačovic, nastěhovali.

Volby obecní.

Dne 15. června 1919 zvoleno v Šumicích 10 lidovců a 8 socialistů do obecního výboru.
Vidi in visitatione canonica 30/6 1919.

1919.

Mírová smlouva podepsána.

Dne 28. června 1919 o 3 hod odpol. v Zrcadlovém sále ve Versailles podepsána mírová smlouva. Máme tedy mír! Evropa si oddechne, a milionům se ulehčí. Slunko míru poprve po dlouhé době opět zasvitne nad vyčerpanými národy. Buď pozdraven šťastný ten den! Loňského roku 28. a 29. června právě obracel se celý křesťanský svět z pokynu Benedikta XV k Božskému Srdci Páně o pomoc za dosažení míru. Nebyly ty prosby nadarmo. Dnem 18. července 1918. nastal na bojišti obrat pod prapory Božského Srdce vítězně bojovali francoužští vojínové a nadešel konečně den pro nás tak důležitý 28 října 1918, kdy stali jsme se svobodnými.

1919

Strašná povodeň 8+9 července 1919

Dne 8. července 1919 po velikém lijáku stoupala voda a večer o 9 hod povodeň větší jak v roce 1910. Držel jsem 3 krávy v kuchyni dívky zase telata, hospodyň 2 jalůvky, malé prasata vyneseny na sýpku. Prašnice zavřena na síň před velkou světnici. Povodeň zlámala ploty, zastavila je senem, takže nadělala přirozených hrází. O ½ 5 ráno 9. července 1919 katastrofa dokončena, průtrž mračen, voda strašně stoupla v deseti minutách – nemohla odtékati a dula se ve spodních šatech pustili jsme dobytek do farských pokojů, a s holým životem utekli na hůru čekajíce, kdy fára spadne a nás zabije. Vikýřem vidíme domy v okolí padati, vždy se jen zadýmilo a dům byl ve vlnách. Síla vody protrhla stavení starosty Šojdra plným proudem vlila se na Tlacha hostinského a v 5 minutách sbořena farská stodola a roh stájí, ve fáře všude 80 cm vody, nábytek plul po vodě, koberce zničeny, matriky promočeny, nové jsem uchytl a dal do vyšší příhrady archivu, prádelník promočeň, boty pod postelí blátem ucpány a zničeny – pro slzy dál psáti nedovedu.

V kostele

Stěhovali jsme se do školy. Mnoho věcí se nám potratilo. V kostele voda na 150 cm zkazila roucha prádlo, pluviály vůbec vše, vyčisťování kostela dalo mnoho práce, a škody jsou ohromné. Není co jísti – vypekl jsem do 3 dnů všecku mouku pro chudobu. Mlýny pokaženy, nedalo se mleti. Lidé šaty, nábytek prádlo, peřiny vše pozbyli. Mnoho dobytka uhynulo. Má prasnice ležela ve velké světnici na divaně a tak se zachránila. Po vyprasení přišel jsem o 8 prasátek.

1919.

Také kráva pometala a vyhodila tele. Dobytek měl jsem po různých stájích. Utrpení, strašné, nedostatek velký, zdraví ohroženo! Napřed se stavělo spadené stodoly. Tak na fáře též stodola postavena a zakryta dobrou křidlicí z Brna. Potom postaveny též farské chlévy větší jak staré, a lepší, vše z tvrdého materiálu. Spadených stodol bylo 32. Stavení obytných 110.
Na stavbu fáry zhotoveny již 2 plány, první odmítnut, že nádherný. Druhý schválen a při

Komisionelním jednání 10/4 1920 vzpíral se patronát příspěvku, že to povodeň učinila a tu patron není povinnen přispívati.
Konečně přinucen aspoň 27.000 korun dáti. Nejhorší je, že je patron mrtev a úředníci se bojí nástupce.
P. inženýr Mrkva se zasadí, aby subvence z fondu pro povodní postižené na fáru byla 80.000 K – Největší ovšem břemeno lehlo na farní ubohou obec. Tak zbidačelá, a má dáti přes 150 tisíc korun!
Ježto v Újezdě se hlásí drobní pachtýři usneseno zažádati o povolení odprodati ta pole farního obročí Šumického v Újezdě a dle dohadu znalců (zvláště patrona) usouzeno že se utrží za ně přes 60.000 K
I usnesl se patronátní zástupce i farní obec po dlouhém odporu farářově, že farní obročí přispěje ubohé zbídačelé obci farní 58.000 K na stavbu fáry a hospodářských budov. Hlad po půdě je zde veliký a nutno něco odprodati. I v Šumicích vydálené pole u Blaně (od Bánova) se prodají, aby aspoň částečně ukojen byl hlad po půdě nejchudobnějšího lidu, který vytýká že farář má 90 mír pole a oni ani měřičky.

1919.-1920.

Zvláště socialisté vedeni učitelem Trylčem velice vystupují proti farářovi, a hledí mu vše co nejhorší učiniti! A hrozí hned odpadem k československé církvi Oskara Malého v Uh Brodě tam aspoň, že nebudou nic na faráře platiť, chodí průvodem na jeho mši do Brodu a chtěli ji míti zde, ale to jsme překazili.
Neutěšené poměry jsou čím dále tím nesnesitelnější. Druh proti druhu jako největší nepřátelé. Kostely se vylupují, vše krade veřejně, povrhli Bohem, nectí zákon a nic nezachovávají!

1920.

Ošacení chudoby

Z rozličných míst vyžádali jsme šaty pro chudobné a aspoň nejnutnější opatřili.
Jaro je suché a pěkné, dobře jsme zaseli a čekáme úrodu dobrou.

Ovoce

Ovoce se ukazuje množství, ale vše jak obilí tak ovoce obhospodařuje stát a pověstné centrály, které si na úkor chudoby dělají miliony.

Volby

Při volbách do (říšské) Národního shromáždění odnesla lidová strana vavříny měla daleko přes polovici hlasů, takže je nejsilnější stranou v Šumicích. Socialisté přes vší agitaci sehnali 295 hlasů lidová 386.
Do senatu volby dopadly pro lidovce ještě lépe.

Viděl při kanonické visitaci 20/6 1920.

Nová stodola i chlévy.

Těžkosti se stavbou fáry.

Kdežto nová stodola i chlévy postaveny hned v roce 1919 ke stavbě fáry se nechtějí ani farníci ani

1921.

Novostavba fáry.

Také farář jehož zdraví otřeseno nastěhoval se do nové vlhké fáry ve všetkých Vlaulínové teprve 11. března a tonil se ve farní kanceláři, aby se nemusilo mnoho topit. Dostal chřipku, po ní chronický katarh průdušek a rheumatismus. Sporák se kloní a musí se přestavit a příčka za sporákem, nebo do jídelny se kouří ze sporáku kuchyňového. Je to veliká škoda, nebo vše je již vymalováno a okna i dveře natřeny! ale což dělat musíme zase kuchyň i jídelnu vyklidit a musí se to zpravit!
Peníze co dostávám od drobných pastýřů dávám na stavbu objektů farních.

Vysviacka prvých 3 slovenských biskupů.

Dne 13. února 1921 vyvěceni první 3 Slováci
Dr. Karol Kmetko na biskupa v Nitře
Jan Vojtašák " " " vo Spíši
Msgra Marian Blaho " v Banskej Bystrici
slavnost a radost to veliká. (viz pamětný obraz)

Duchovní cvičení

Od 21. března 1921 – do 24/3 1921 konal v Šumicích duchovní cvičení P. Zdislav Luskač O. P. celá farnost se vyzpovídala.

Volba a nastolení p. arcibiskupa Dr. dra Cyrila Stojana

Jestliže se p. Kardinál Skrbenský vzdal, jmenoval ev. Otec po dlouhých poradách milého kněžka i lidu našeho dobrého tatíčka Dr. Antonína Stojana arcibiskupem v Olomouci.
Slavné nastolení provedl sám papežský nuntius Mikara s asistencí mnoha biskupů dne 3. dubna 1921. Nával lidu do Olomouce k této slavnosti byl ohromný. Také ze Šumic jelo 23 osob s farářem v čele. (viz knížku o té slavnosti v archivu.)

Porada kněžstva s p. arcibiskupem

Dne 11. a 12 května svolal náš p. arcibiskup všechny děkany, volené svobodně faráře i kaplany do Olomouce ku všeobecné poradě a probírány všechny akutní otázky a dána direktiva jak si počínati v duchovní správě za nových

1921.

poměrů, jak čeliti zhoubné sektě československé a upraven poměr mezi farářem a Kaplanem na každé faře psanou smlouvou písemně (viz acta curiae č 7 z r. 1921. str. 47.)
Dne 7. června přijeli na 2 automobilech přehlédati nouzové stavby p. zemský president Remeš, ministerský rada Karásek, Dr. Koditek, p. inženýr Mrkva, p. inženýr Otokar Vašíček, Dr. Januštík, p. hejtman z Uh. Brodu Peducci. Prosil jsem je, aby těch 80.000 K z nouzové akce ponechali na faru a těch subvencí v Šumicích neškrtali, nebo velmi bídni jsme. Slíbili. Komis nouzových staveb.

Viděl při kan. visitaci 12/6 1921.

Josef Pěnička, kanonik. Jaroslav Zlobil, visitator.

1922.

Ani letos nechce obec vyplatiti na novostavby farských objektů, kostel. Konkurenčnímu výboru v Šumicích ani haléře, až prý přijdou účty z Uh. Hradiště a peněz je tak velice třeba k dokončování prací na farských objektech a tu je nucen kost. Konkur. výbor neustále si peněz půjčovati a platiti z nich úrok. Proto také vyzvána byla již několikráte státní správa pro povodní postižené na jižní Moravě se sídlem v Uh. Hradišti, aby co nejrychleji vyhotovila a do Šumic zaslala účty novostaveb farských objektů, aby se věc vyúčtovala a přivedla do pořádku. Neochota placení.
Svaté misie konali v Šumicích Redemptoristé. Ředitelem Pater Josef Říha a Pater Šiška spolumisionářem. Vydařily se skvostně nebo 1180 confessí a kajícnost zřejmě viditelná. Ač byly v lednu platily za vykonané povinnosti velikonoční. Nejpěknější byla slavnost Marianská a Nejsv. Svátosti. Sv. misie

Vid. 11/6 1922
Jaroslav Zlobil, správce děkanství.
Josef Pěnička, kanonik.

Dne 17 února odejel – slaně vyprovázen farníky – na nové své působiště do Dobré Vody – Kmen – dosavádní kaplan P. Ignác Bosan a na jeho místo přišel P. Karel Kulík, administrátor a Mr. Skružný. Tyto byl po vysvěcení kaplanem v Šumvále od r. 1910 – 1914 a po 3 letech ustanoven koopertátorem v Šumích po dobu

Nástup do farníc P. Jos. Březovského pokračoval. Ustanovený hledal úlohy v Dolní Lipové ve Slezsku; hledání bylo těžko tím valně neprospělo. Z počátku jevila se nemoc záchvaty astmatickými, později – po podzimu r. 1921 vyšla na sebe tvrdnost rakoviny. Nemocný musil do nemocnice do Brna; tam poprvé rentgenovým vyšetřením, že na přechodu z jícnu do žaludku jest nádor, který brání přijímati potravu. Následek toho vrhnutí nejdříve žaludeční pěn a pak potravy. Choroba šířila pomalu, ale jistě. Byla nemocnému navržena operace, ale týž odepřel. Na radu některých přijal lékařem kladenou a citronem, jež prováděl v Lukačovicích Dr. Šípek. Léčba trvala 4 neděle. Za tu dobu ztratil nemocný 24 kg. Ptoženého dovezli jsme křesťanu z Lukačovic do Šumic a zdálo se, že za týden bude pohřeb. Ale silný organismus podporovaný umělým vyživením dostřev bránil se tak, že nemocný od Křtu dožil a až do 16. října 1922. Úpadek po třetí hodině odpol. Dokonal za úplného vědomí.

Pohřeb vypravován byl dle možností a poměrů skromný. Na pohřeb přišlo 30 kněží Reg. měst. – měl dp. děkan Mk. Brodský P. Hlobil a dp. děkan ze Štítné P. Mic. Šlep, a nebožtík po svém vysvěcení za kaplana – pochovával.

Nebožtík P. Josef Březovský byl farářem v Šumicích 19 let. Hlavní zásadou jeho pomoby byla dobrota a ochota pomoci každému, kdo něco žádal nebo potřeboval. Bohužel dobrota jeho byla nezřízená; víc vydával než přijímal. A následek: bo vé smrti jako dědictví zanechal v Raiffeisence 236 lidí dluhu a mimo to a vnitřní ještě 120 lidí. Dluh tento – zajisté ohromný – hrozen byl majetkem, jenž prodán veřejnou dražbou za 47 lidí. Tak vysvětliti a omluviti tuto finanční katastrofu. Předcházelo mnoho zavinilo provedení, která ohromných škod způsobila. Stavba fary a hospodářských objektů stála tomuž lidice; nebyl povinen ze svého platit, ale věnil tak, aby stavba pokračovala. Rovněž nemoc jeho stala na 40 lidí. A P. J. Březovský nepočítal, vydával a jen vydával a rozdával a nepočítal; hlavně nepočítal s Raiffeisence. Neúčadoval dle pravidel, přijčoval na ališi a nezapisoval do knih; přidal kmenu, nakupil zboží (obilí a obuvi) za 50 lidí a lidé zůstaveli s jedním přemnoho dlužni. Opakuji, dobrota nezřízená a nepořádek zničily jej.

Ve farnosti i v okolí zachován celkem klid. Klid dovolil vykonpaný. Zvláštní pomoc akce, kterou s neúnavnou energií a šlechetností počal provádět a provádí dp. děkan Mk. Brodský P. Jaroslav Hlobil. Na samu blahovolně přispěli kněží nejdůst. Kapitula Olomoucká 20 000 K, spolek Velehrad 2000 a nejdůst. p. arcibiskup

Dr. Ant. Stojan (Sovrek) jako zástupce. Úkaty (cestovní atd.) hradili dosud Knězí děkanství Uh. Brodského.

Fara Šumická vypsána do 26. listopadu r. 1922. Očekávalo se, že presentace bude nerozhodě důležitou novému faráři, ale záležitost protáhla se až do 1. března 1923. Patronem byl patronem ke Světu - kanonickým z Hlučína - P. Josef Pánek, Kaplan v Uh. Brodě (zastavil se Kaplanem na patronátě). Čtenář očekávati bude zprávu jak dopadla slavnostní instalace nového faráře. Leč místo slavnosti instalační pohřeb. Neuvěřitelné a přece pravdivé! Po investituře téhož dnového dne ulekl P. J. Pánek, prostý smrtícího nohy. Obrna nervů zasáhla i srdce a za 9 dnů bylo dílo zkázy dokonáno. Muž ve věku nejkrásnějším, 40 let starý nově jmenovaný a investovaný farář den před svou instalací zemřel (v sobotu 17. března pozn.) ve své Kaplance v Uh. Brodě a na svůj svátek 19. března měl P. Josef pohřeb. Průvod byl triumfální. Průvod pohřební šel až do Hlavče a odtud byl nebožtík nákl. automobilem převezen do Nahořanů - svého rodiště - a pak v Dřevohostinci pochován.

Mandante Revmo Archipraesule Dr. Ant. Stojan.

Vidimus in visitatione generali canonica
die 16. Julii 1923.

Fr. Štěpán, Visitator. Aug. Šumanec conc.

1923. - 1926.

Lectoris salutem!

Neodvážil jsem se psáti do této knihy hned po svém příchodu do Šumic, neb kdybych psal své subjektivní dojmy hned po své instalaci, bylo by toho velmi mnoho i vážného i směšného, což ovšem s tiskem nemá nic společného. Nyní, téměř po čtyřech letech svého působení v Šumicích, kdy poznal jsem poněkud lid, poměry a zvláštní těch katastrof Šumických, mohu dosti objektivně podati několik zpráv, týkajících se farnosti Šumické.

Pomník padl. vojínů.

Z administratury Dp. Karla Koláře dlužno uvésti, že dne 10. června 1923. byl odhalen pomník padlých a nezvěstných vojínů u kostela.

Nový farář.

Pisatel těchto řádků Josef Berger, farář v Šumicích, narodil se 31. července 1882 na Starém Jičíně. Studia gymnasiální konal ve Valaši Meziříčí, kdež maturoval v roce 1904. Vstoupil do bohosloví v Olomouci a na kněze byl vysvěcen 6. července 1908. Jako novokněz ustanoven byl pomocným knězem ve Vel. Ořechově, kdež působil až do svého jmenování farářem. Investován byl za faráře v Šumicích 27. června 1923. a installován Vdp. Jaroslavem Hlobilem děkanem v Uh. Brodě, a pan. zástupcem p. Juliusem Jikanem dne 4. července 1923. Uvítání dostalo se mu stkvělého.

Odjezd Dp. administrátora.

Tentýž den odpoledne odjížděl dosavádní p. administrátor P. Karel Kolář ze Šumic za kaplana do Uh. Brodu, doprovázen za původem vděčných farníků. Slušíť podotknouti, že náležel mu volek farníků vším právem, neboť řídil šťastně a tiše, jak farní úřad i místní zaiffiezenku v dobách nejtěžších a náleží mu podíl veliký v konsolidaci místních roztržaných poměrů.

Gen. visitace.

Dne 16. června 1923. vykonána byla generální visitace kostela a fary od visitatora, delegovaného Nejd. Panem etc. Dr. Stojanem Vdp. Fr. Štěpána, rev. dentu Nejd. etc. konsistoře, za konkonzistorní Vdp. Dr. Aug. Šamánka, faráře ve Štípě.

Nové konkurzní řízení o stavbě fary.

Dne 15. prosince 1923. konalo se za přítomnosti zástupců: pp. Alexíky Karla (za pol. správu) p. Ant. Mrkvy, stavebního rady za povolaného aku, jako experta technického Ing. Leopolda Pazara st. rady, patrona Juliusa Jikana, zástupce Nyd. arcib. Konsistoře Vdp. Jaroslava Hlobila, děkana v Uh. Brodě, a za farní beneficium Dp. Josefa Bergra, faráře a místních zástupců konk. výboru a obce konkurzní řízení o úhradě stavby farní budovy. Celkový náklad na stavbu farní budovy činí 338.473·92 Kč. Z toho má býti hrazeno: 1/3 nákladu po odečtení dovozného a prací dělnických 97.797 Kč 81 h beneficium

Farní obec zbytek 58.000 Kč

182.676 Kč 11 h.

U příležitosti tohoto sezení kondmenačního nemile se dotklo zástupce Nejd. Arc. Kons. Vikp. Jaroslava Hlobila, jakož i pisatele těchto řádků, že † Dp. faráři postaven byl před toto sezení jako hotový defraudant, který i peníze p. patrona odcizil, což se ukázalo později úplně mylným.

Jest vůbec stavba nové farní budovy tak záhadnou a spletitou, že by potřebovala zvláštního studia a historie. Pokud však pisateli bylo možno a přístupno zjistil pisatel těchto řádků, že ve mnohém bylo † Dp. faráři ublíženo a že on sám ze svých vlastních prostředků přispěl na stavbu farní budovy ani obnosem 11.000 Kč.

16. září konaly se obecní volby. Kandidovaly 3 pol. strany: lidová, agrární a čeští socialisté. První obdrželi 6 mandátů, druhý 4 mandáty a poslední 8 mandatů. 15. prosince zvolen starostou lidovec Tomáš Hasoň. Obecní volby.

1924.

Rok 1924. začíná pro Šumice radostně. Přichází od Ústřední Jednoty Raiffeisenek kontrakt pro místní Raiffeisenku, v němž označeno kolobu 235.000 Kč prospěch, domnělý to deficit po † Dp. faráři Jos. Březovském. Pravím domnělý, jelikož jak z účetních knih vidno, byl vyšroubován uměle z mnoha položek připočítaných † Dp. faráři zůstalo mezi lidmi v Šumicích. Tsa dobře zasvěcen, jako následující pokladník Raiffeisenky v Šumicích po † Dp. faráři, do zákulisí onoho deficitu mohu s dobrým svědomím říci, že jako při stavbě a deficitu nové fáry mu bylo ublíženo, rovněž i zde na cti jeho mu bylo velmi ublíženo. To dokazují velmi četné „otčenášky" za nesmrtelnou jeho duši každou neděli. Na „Defraudanta" se tak nevzpomíná. Tím ukončena velmi nepříjemná aféra s Raiffeisenkou v Šumicích pro Šumice, a jen pod podmínkou odpisu tvrzjího obnosu ponechána Raiffeisenka v budově farní. Raiffeisenka.

patron odhodlati. Také objekty farní vymýtěny z nouzové akce a to situaci valně zhoršilo. Konečně neustálé prosbě a úsilí farářově, který z beneficia, donucen přispěti zničené obci farní 58.000 korun se podařilo, že ten nejmenší plán schválen a 26. července 1920 začala se stará fára bourať a k základnímu kamenu položil farář tisícovku, aby se stavělo co nejrychleji, neboť byt u Vlčků ani Vaculínů ani u Dvořáčků nevyhovoval a ti lidé potřebovali na zimu ty místnosti.

Neochota představenstva.

Obecní rada podala stížnosť proti konkurenčnímu výboru a chtěla prosaditi nový konkurenční kostelní výbor, který by co nejvíce protahoval stavbu fáry. Avšak hejtmanství uznalo starý výbor konkurenční a tak fára se stavěla.
Obec farní nechtěla na stavbu fáry nic dáti, tu státní správa zastavila několikráte stavbu a sebrala všecky dělníky, že je nemá čím vypláceti, konkurenční výbor nucen ve spořitelně 6000 K vypůjčiti, aby zase se začalo stavěti a bylo aspoň na výplatu zedníkům a nádenníkům. Farář sháněl zálohy od drobných pachtýřů přikoupil koně a usiloval všemožně o dostavení fáry. Omítalo se v listopadu kdy již hodně mrzlo, Konkurenční výbor to p. staviteli zakázal, aby to na jaře zase neopadlo a práce nebyla marnou.

Nemoc p. Kaplana

V roce 1920. onemocněl p. kaplan u Dvořáčků těžce chřipkou, zápalem plíc a pobříšnice, takže musil na delší dovolenou
Na štědrý den jsme v tichosti fáru posvětili a do ní se kromě p. kaplana, který 1. prosince 1920 přesazen do Luhačovic, nastěhovali.

1921.

Novostavba fáry.

Také farář jehož zdraví otřeseno nastěhoval se do nové vlhké fáry ze světničky Vaculínové teprve 11. března a tísnil se ve farní kanceláři, aby se nemusilo mnoho topiť. Dostal chřipku, po ní chronický katarch průdušek a rheumatismus. Sporák se kloní a musí se přestaviti a příčka za sporákem, nebo do jídelny se kouří ze sporáku kuchyňového. Je to veliká škoda, nebo vše je již vymalováno a okna i dvéře natřeny!, ale což dělať musíme zase kuchyň i jídelnu vyklidiť, a musí se to zpraviť!
Peníze co dostávám od drobných pastýřů dávám na stavbu objektů farních.

Vysviacka prvých 3 slovenských biskupů.

Dne 13. února 1921. vysvěceni první 3 Slováci
Dr. Karol Kmětko na biskupa v Nitře
Jan Vojtašák " " vo Spíši
Msgra Marian Blaho " v Bánskej Bystřici
Slavnosť a radosť to veliká. (viz pamětný obraz)

Duchovní cvičení

Od 21. března 1921 – do 24/3 1921. konal v Šumicích duchovní cvičení P. Zdislav Luskač O. P. celá farnosť se vyzpovídala.

Volba a nastolení p. arcibiskupa Dr. Ant Cyrila Stojana

Ježto se p. kardinál Skrbenský vzdal, jmenoval sv. Otec po dlouhých poradách miláčka kněžstva i

lidu našeho dobrého tatíčka Dr. Antonína Stojana arcibiskupem v Olomouci.
Slavné nastolení provedl sám papežský nuntius Mikara s assistencí mnoha biskupů dne 3. dubna 1921. Nával lidu do Olomouce k této slavnosti byl ohromný. Také ze Šumic jelo 23 osob s farářem v čele. (viz knížku o té slavnosti v archívu.)

Porada kněžstva s p. arcibiskupem

Dne 11. a 12 května svolal náš p. arcibiskup všechny děkany, volené svobodně faráře i kaplany do Olomouce ku všeobecné poradě a probrány všechny akutní otázky a dána direktíva jak si počínati v duchovní správě za nových poměrů, jak čeliti zhoubné sektě československé a upraven poměr mezi farářem, a kaplanem na každé fáře psanou smlouvou písemní (viz acta curiae č 7 z r. 1921. str. 47.)

1921.

Komis nouzových staveb.

Dne 7. června přijeli na 2, automobilech přehlédati nouzové stavby p. zemský president Remeš, ministerský rada Karásek, Dr. Kodítek, p. inženýr Mrkva, p. inženýr Otokar Vašíček, Dr. Januštík, p. hejtman z Uh Brodu Peducci. Prosil jsem je, aby těch 80.000 K z nouzové akce ponechali na fáru a těch subvencí v Šumicích neškrtali, nebo velmi bídní jsme. Slíbili.

Viděl při kan. visitaci 12/6 1921:

1922.

Neochota placení.

Ani letos nechce obec vyplatiti na novostavby farských objektů kostel. Konkurenčnímu výboru v Šumicích ani haléře, až prý příjdou účty z Uh Hradiště a peněz je tak velice třeba k dokončování prací na farských objektech a tu je nucen kost. Konkur. Výbor neustále si peněz půjčovati, a platiti z nich úrok. Proto také vyzvána byla již několikráte státní správa pro povodní postižené na jižní Moravě se sídlem v Uh Hradišti, aby co nejrychleji vyhotovila a do Šumic zaslala účty novostaveb farských objektů, aby se věc vyúčtovala a přivedla do pořádku.

Sv. missie

Svaté missie konali v Šumicích Redemptoristé. Ředitelem Pater Josef Řiha, a Pater Liska spolumisionářem. Vydařily se skvostně nebo 1180 confessi a kajicnosť zřejmě viditelná. Ač byly v lednu platily za vykonané povinnosti velikonoční. Nejpěknější slavnosť Marianská a Nejsv. Svátosti.
Dne 17. února odejel – slavně vyprovázen farníky – na nové své působiště do Dobromělic na Hanou – dosavádní kaplan P. Ignác Boxan a na jeho místo přišel P. Karel Kolář, administrátor z Hor. Studýnek. Týž byl po vysvěcení kaplanem v Šumicích od r. 1910 – 1914 a po 8 letech ustanoven kooperatorem v Šumicích po druhé.
Nemoc dp. Faráře P. Jos. Březovského pokračovala. Jmenovaný hledal úlevy v Dolní Lipové ve Slezsku; hladová kůra těchto lázní valně neprospěla. Zpočátku jevila se nemoc záchvaty asthmatickými, později – na podzim r. 1921, vzala na sebe tvářnost rakoviny;
Nemocný musel do nemocnice do Brna; tam paprsky roentgenovými vyšetřeno, že na přechodu z jícnu do žaludku jest nádor, který brání přijímati potravu. Následek toho vrhnutí nejdříve

žaludeč pěn a pak potravy. Choroba sílila pomalu, ale jistě. Byla nemocnému navržena operace, ale týž odepřel. Na radu některých přijal léčení hladem a citronem, jež prováděl v Luhačovicích dr. Šipek. Léčba trvala 4 neděle. Za tu dobu ztratil nemocný 24 kg. Položivého dovezli jsme jej kočárem z Luhačovic do Šumic a zdálo se, že za týden bude pohřeb. Ale silný organismus podporován jen umělým sycením do střev bránil se tak, že nemocný od května držel se až do 16. října 1922. V pátek po třetí hodině odpol. dokonal za úplného vědomí.
Pohřeb vystrojen byl dle možností a poměrů – slavný. Na pohřeb přišlo 30 kněží. Reg. Mši sv. měl dp. děkan Uh. Brodský P. Hlobil a dp. děkan ze Štítné P. Alois Filip, u něhož byl neboštík po svém vysvěcení za kaplana – pochovával.
Neboštík P. Josef Březovský byl farářem v Šumicích 19 let. Hlavní rys jeho povahy byla dobrota a ochota pomoci každému, kdo něco žádal nebo potřeboval. Bohužel dobrota jeho byla nezřízená; víc vydával než přijímal. A následek? Po své smrti jako dědictví zanechal v Raiffeisence 236 tisíc dluhů a mimo to u soukromníků asi 120 tisíc. Dluh tento – zajisté ohromný – hrazen byl majetkem, jenž prodán veřejnou dražbou za 47. tisíc. Jak vysvětliti a omluviti tuto finanční katastrofu? Především mnoho zavinila povodeň, která ohromných škod způsobila. Stavba fary a hospodářských objektů stála rovněž tisíce; Nebyl povinen ze svého platit, ale činil tak, aby stavba rychleji pokračovala. Rovněž nemoc jeho stála na 40 tisíc. A P. J. Březovský (nepočítal) vydával a zas vydával a rozdával a nepočítal; hlavně nepočítal v Raiffeisence. Neúřadoval dle pravidel, půjčoval na ulici a nezapisoval do knih; zřídil konsum, nakoupil zboží (obilí a obuvi) za 50 tisíc a lidé zůstavali a zůstali přemnozí dlužni. Opakuji. Dobrota nezřízená a nepořádek zničily jej.
Ve farnosti i v okrese zachován celkem klid. klid draho vykoupený. Zahájena zanační akce, kterou s nevšední energií a štěstím začal provádět a provádí p. děkan Uh. Brodský P. Jaroslav Hlobil. Na sanaci blahovolně přispěli hned: nejdůst. Kapitola Olomoucká 20.000 K spolek Velehrad 2000 a nejdůst. P. arcibiskup Dr. C. A. Stojan (5000 K jako závdavek. Útraty (cestovné atd.) hradili dosud kněží děkanství Uh. Brodského.
Fara Šumická vypsána do 26. listopadu r. 1922. Očekávalo se, že presentace bude novoroč. Dárkem novému faráři, ale záležitost protáhla se až do 1. března 1923. Presentován byl patronem hr. Wrbna-Kaunitzem z Holešova – P. Josef Páník, kaplan v Uh. Brodě (nejstarší 3 kaplanů na patronátě. Čtenář očekávati bude zprávu, jak dopadla slavnostní instance nového faráře. Leč místo slavnosti instalační pohřeb. Neuvěřitelné a přece pravdivé! Po investituře totiž druhého dne ulehl P. J. Páník, protože zmrtvěly mu nohy. Obrna nervů zasáhla i ruce a šířila se až zachvátila prsa i srdce a za 9 dnů bylo dílo zhouby dokonáno. Muž – ve věku nejkrásnějším, 40 letý nově jmenovaný a investovaný farář den před svou instalací zemřel (v sobotu 17. března ráno) ve své kaplance v Uh. Brodě a na svůj svátek 19. března měl P. Josef pohřeb. Pohřeb byl triumfalní. Průvod pohřební šel až do Havřic a odtud byl neboštík náklad. Automobilem převezen do Nahošovic – svého rodiště – a pak v Dřevohosticích pochován.

Mandante Revmo Archipraesule Dr. Ant. Stojan:
Vidimus in visitatione generali canonica
Dic 16. Iulii 1923.

1923.-1926.

Lecturis salutem!
Neodvážil jsem se psáti do této knihy hned po svém příchodu do Šumic, neb kdybych psal své subjektivní dojmy hned po své instalaci, bylo by toho velmi mnoho i vážného i směšného, což ovšem s historii nemá nic společného Nyní, téměř po čtyřech letech svého působení v Šumicích, kdy poznal jsem poněkud lid, poměry a zákulisí těch katastrof Šumických, mohu doti objektivně podati několik zpráv, týkajících se farnosti šumické.

Pomník padl. vojínů.

Z admistratury Dp. Karla Koláře dlužno uvézti, že dne 10. června 1923. byl odhalen pomník padlých a nezvěstných vojínů u kostela.
Pisatel těchto řádků Josef Berger, farář v Šumicích narodil se 31. července 1882 na Starém Jičíně. Studia gymnasiální konal ve Valaš. Meziříčí, kdež maturoval v roce 1904.

Nový farář.

Vstoupil do bohosloví v Olomouci a na kněze byl vysvěcen 5. července 1908. Jako novokněz ustanoven byl pomocným knězem ve Vel. Ořechově, kdež působil až do svého jmenování farářem. Investován byl za faráře v Šumicích 27. června 1923 a instalován Vdp. Jaroslavem Hlobilem děkanem v Uh. Brodě, a patr. zástupcem p. Juliusem Zikanem dne 4. července 1923. Uvítání dostalo se mu skvělého.

Odjezd Dp. Administrátora.

Tentýž den odpoledne odjížděl dosavádní p. administrator P. Karel Kolář ze Šumic za kaplana do Uh. Brodu, doprovázen jsa průvodem vděčných fárníků. Sluší podotknouti, že náležel mu vděk fárníků vším právem, neboť řídil štastně a tiše, jak farní úřad i místní raiffeisenku v dobách nejhorších a náleží mu podíl veliký v konsolidaci místních rozháraných poměrů.

Gen. visitace.

Dne 16. června 1923. vykonána byla generální visitace kostela a fáry od visitatora, delegovaného Nejd. Panem Arc. Dr. Stojanem, Vdp. Fr. Štěpána, revidenta Nejd. Arc. Konsistoře, za konkomisařství Vdp. Dr. Aug. Šamánka, faráře ve Štípě.

Nové konkur. řízení o stavbě fáry.

Dne 15. prosince 1923. konalo se za přítomnosti zástupců: pp. Mezírky Karla (za pol. správu) p. Ant. Mrkvy, stavebního rady za povodnovou akci, jako experta technického Ing. Leopolda Paara st. Rady, patrona Juliusa Zikana, zástupce Nejd. arcib. konsistoře Vdp. Jaroslava Hlobila, děkana v Uh. Brodě, a za farní beneficium Dp. Josefa Bergera, faráře a místních zástupců konk. výboru a obce konkurenční sezení o úhradě dluhu nouzové stavby farní budovy. Celkový náklad na stavbu farní budovy činí 338.473.92 Kč. Z toho má býti hrazeno: 1/3 nákladů po odečtení dovozného a prácí dělnických 97.797 Kč 81 h

beneficium	58.000 Kč
farní obce zbytek	182.676 Kč 11 h.

U příležitosti tohoto sezení konkurenčního nemile se dotklo zástupce Ngd. Arc. Kons. Vdp. Jaroslava Hlobila, jakož i písatele těchto řádků, že † Dp. farář postaven byl před toto sezení jako hotový defraudant, který i peníze p. patrona odcizil, což se ukázalo později úplně mylným.
Jest vůbec stavba nové farní budovy tak záhadnou a spletitou, že by potřebovala zvláštního studia a historie. Pokud však písateli bylo možno a přístupno zjistil písatel těchto řádků, že ve mnohém

bylo † Dp. faráři ublíženo a že on sám ze svých vlastních prostředků přispěl na stavbu farní budovy asi obnosem 11.000 Kč.

Obecní volby.

16. září konaly se obecní volby. Kandidovaly 3 pol. strany: lidová, agrární a čeští socialisté První obdrželi 6 mandátů, druzí 4 mandáty a poslední 8 mandátů. 15. prosince zvolen starostou lidovec Tomáš Hasoň.

1924.

Raiffeisenka.

Rok 1924. začíná pro Šumice radostně. Přichází od Ústřední Jednoty Raiffeisenek kontokorrent pro místní Raiffeisenku, v němž označeno k dobru 235.000 Kč pro spolek, domnělý to deficit po † Dp. faráři Jos. Březovském. Pravím domnělý, jelikož jak z účetních knih vidno, byl vyšrubován uměle a mnoho položek připočítaných † Dp. faráři zůstalo mezi lidmi v Šumicích. Jsa dobře zasvěcen, jako následující pokladník Raiffeisenky v Šumicích po † Dp. faráři, do zákulisí onoho deficitu mohu s dobrým svědomím říci, že jako při stavbě a deficitu nové fáry mu bylo ubližováno, rovněž i zde na cti jeho mu bylo velmi ublíženo. To dokazují velmi četné „otčenášky“ za nesmrtelnou jeho duši každou neděli. Na „Defraudanta“ se tak nevzpomíná. Tím ukončena velmi nepříjemná aféra s Raiffeisenkou v Šumicích. Pro Šumice, a jen pod podmínkou odpisu hořejšího obnosu ponechána Raiffeisenka v budově farní.

Malba kostela

Jelikož opravy na kostele byly stavbou nové fáry po delší dobu posunuty stranou, bylo nutno přistoupiti po konsolidaci poměrů na fáře k úpravě kostela, který povodní rovněž velmi utrpěl zevnitř i uvnitř; v roce 1924. přistoupeno k opravám střechy, oken a malby uvnitř. Omítku i malbu prováděl p. Karel Šubrt, malíř z Ludkovic. Malba, oprava oken a střechy vyžádala si obnosu 11.870 Kč 60 h., kterýžto obnos zároveň s vajíčky a mlékem k tomu potřebným věnovali obětaví farníci. Obraz nově vymalovaného kostela možno spatřiti na vedlejší straně. (fotogr. Josef Berger, farář.)

Prvotiny.

Okrasa kostela byla provedena jako vzdálená příprava k prvotinám P. Bohumila Vaňka, syna zdejšího p. nadučitele Antonína Vaňka. Tato významná událost, kdy syn z rodiny učitelské, přísně a vzorně nábožensky žijící, byl veden poprve k oltáři k oběti Nejsvětější, zůstane zajisté všem Šumičanům i četným okolním účastníkům v milé paměti. První mši sv. sloužil P. Bohumil Vaněk 13. července 1924. v zdejším farním chrámu Páně za veliké účasti věřících a kněžích okolních a známých (fotografie kněží na vedlejší straně)

Požár mlýna.

Rok 1924. pro faru a kostel skončil neblaze. 31. prosince 1924. v noci, právě na rozhraní roků, příšerným požárem ozářeno celé Šumicko. Shořel mlýn pí Kohoutkové, odkudž fára na kostel odbírá elektrickou sílu k osvětlení. Zavedení elektriky na fáru a kostel odbírá elektrickou sílu k osvětlení. Zavedení elektriky na fáru a do kostela vyžádalo si nákladu 14000 Kč, kterýžto obnos, dosud dlužný, jest prozatím ztracen. Nové starosti!

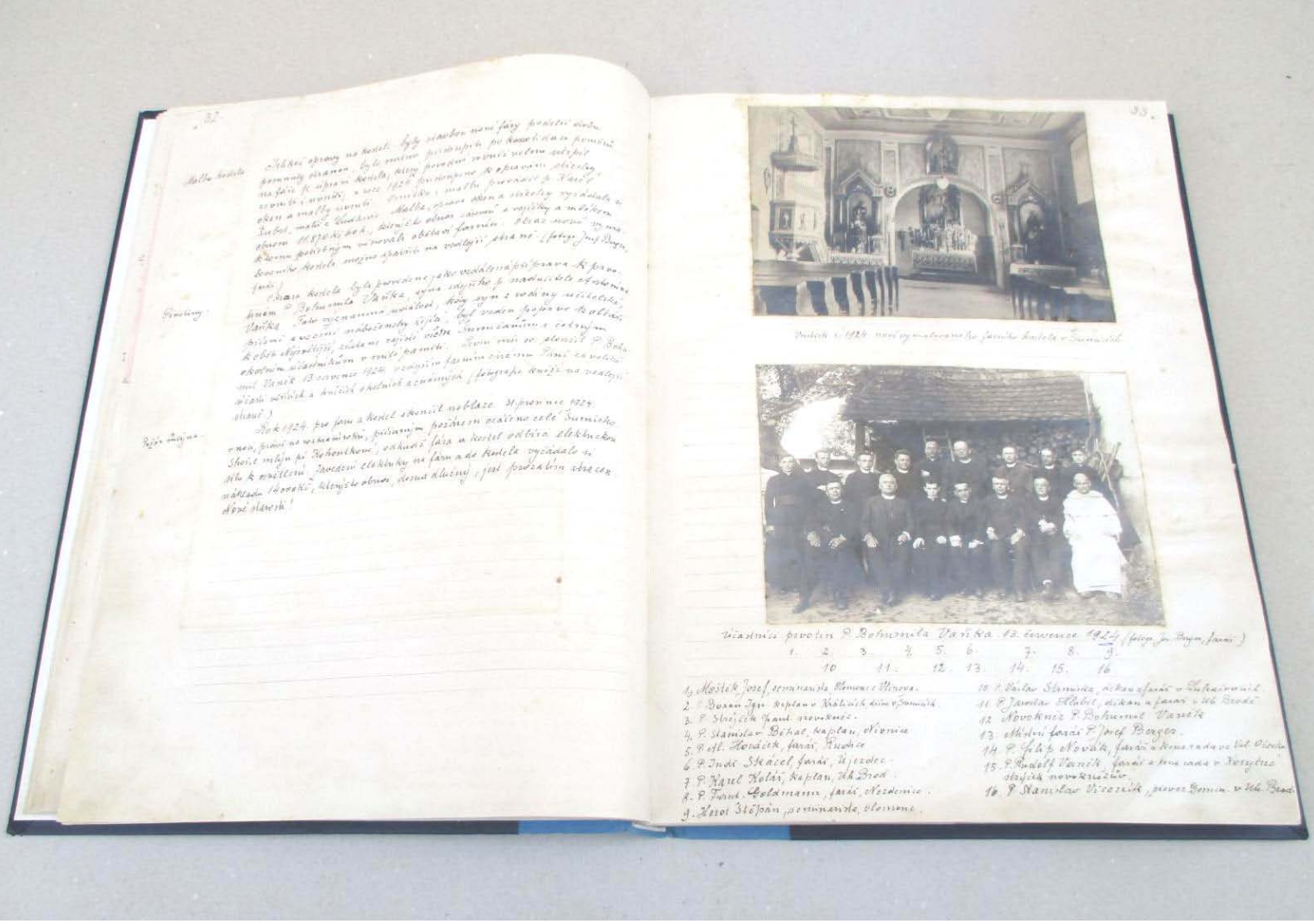

Vnitřek r. 1924. nově vymalovaného farního kostela v Šumicích.

Vnitřek r. 1924. nově vymalovaného farního kostela v Šumicích.

Malba kostela

Jelikož opravy na kostele byly stavbou nové fáry podélší dobu posunuty stranou, bylo nutno přistoupiti po konsolidaci poměrů na fáře k úpravě kostela, který povodní rovněž velmi utrpěl zevnitř i uvnitř; v roce 1924 přistoupeno k opravám střechy, oken a malby uvnitř. Omítku i malbu provádil p. Karel Šubrt, malíř z Ludkovic. Malba, oprava oken a střechy vyžádala si obnosu 11.870 Kč bez h., kterýžto obnos zároveň s vejčitky a mlékem kterým potřebným věnovali obětaví farníci. Obraz nově vymalovaného kostela možno spatřiti na vedlejší straně. (foto. Jos. Bugn, farář.)

Prvotiny.

Okrasa kostela byla provedena jako vzdálená příprava k prvotinám P. Bohumila Vaňka, syna zdejšího p. nadučitele emeritovaného Vaňka. Jako významná událost, kdy syn z rodiny učitelské, přísně a vzorně nábožensky žijící, byl veden poprvé k oltáři k obětí. Nejsvětější, zůstane zajisté všem Šumičanům i četným okolním účastníkům v milé paměti. První mši sv. sloužil P. Bohumil Vaněk 13. července 1924. v zdejším farním chrámu Páně za velké účasti věřících a ctitelů okolních a známých (fotografie téhož na vedlejší straně.)

Požár mlýna.

Rok 1924. pro faru a kostel skončil neblaze. 31. prosince 1924. v noci, právě na rozhraní roků, příšerným požárem ozářeno celé Šumicko. Shořel mlýn při Kohoutkově, odkudž fára a kostel odbírá elektrickou sílu k osvětlení. Zavedení elektriky na faru a do kostela vyžádalo si nákladu 14000 Kč, kterýžto obnos, dosud dlužný, jest prozatím zbrzděn nové starosti!

Účastníci prvotin P. Bohumila Vaňka 13. července 1924 (fotogr. Jos. Berger, farář)

1. 2. 3. 4. 5. 6. 7. 8. 9.
10 11. 12. 13. 14. 15. 16.

1.) Moštěk Josef, seminarista, Olomouc z Vlčnova.
2. P. Boxan Ign. kaplan v Králicích, dříve v Šumicích.
3. P. Stréjček Frant. novokněz.
4. P. Stanislav Běhal, kaplan, Nivnice
5. P. Al. Hanáček, farář, Rudice.
6. P. Indř. Skácel, farář, Újezdec.
7. P. Karel Kolář, kaplan, Uh. Brod.
8. P. Frant. Goldmann, farář, Nezdenice.
9. Herot Štěpán, seminarista, Olomouc.
10. P. Václav Strniska, děkan a farář v Luhačovicích.
11. P. Jaroslav Hlobil, děkan a farář v Uh Brodě.
12. Novokněz P. Bohumil Vaněk.
13. Místní farář P. Josef Berger.
14. P. Filip Novák, farář a kons. Rada ve Vel. Orecho
15. P. Rudolf Vaněk, farář a kons. Rada v Korytné strýček novokněžův.
16. P. Stanislav Viceník, převor Domin. v Uh. Brod.

1925.

Hromosvody.

K zajištění budovy kostelní pře úderem blesku zřízen nákladem obce v obnosu 1016 Kč 8 h na kostele dvojitý hromosvod. Farář svým nákladem nechal zbudovati při té příležitosti také hromosvod na farní budově za 972 Kč.

Oprava lavic.

Ve vnitřní opravě kostela tohoto roku pokračováno. Sešlé lavice kostelní byly opraveny nákladem 921 Kč. 90 h. Starý nános od povodní dřívějších pod odtrženými lavicemi byl místy nalezen až 2 dcm vysoko.

Povodeň.

3. srpna dlouhotrvajícími dešti a průtrží mračen způsobena byla opět povodeň, která však tak hrozivých rozměru jak v roce 1919. nedosáhla. Výška vody byla však značná Voda vylita byla až po druhý schodek fáry; spodní zahrádka úplně zaplavena plot shozen. Do kostela voda nevnikla.

Volby.

15. listopadu konaly se volby do národního shromáždění; ze všech voličů 859 strana lidová dostala v Šumicích 355 hlasů. Vláda koaliční Švehlova.

1926.

Nové zvony.

Důležitou události tohoto roku jest, že zřízeny byly nové zvony dva, místo těch, které byly zrekvírovány za války. Zvony zhotovila firma R. Manoušek a spol. v Brně. Celkový obnos na nové zvony potřebný 9445 Kč 18 h, bez instalace, byl uhrazen z části fondem zvonovým, z části čistým výnosem z honebného kterého se občané na tento úmysl zřekli. Zevrubný popis zvonů jest v inventáři kostelním. Slavnostní svěcení zvonů nových konalo se na hod Boží Svatodušní 1926. to jest 23.května za účasti četné věřících domácích i přespolních. Slavnostním kazatelem byl náš novokněz P. Bohumil Vaněk, kaplan z Buchlovic, a zvony s nevšední ochotou posvětil pan děkan Jaroslav Hlobil, farář z Uh. Brodu, o kterémžto úkonu písemné stvrzení jest ve farním archivu odd. 2., za assistence kněží okolních.
Kmotry zvonů byli: „Marie“ místní farář a Chromkova Anežka, „Barbory“ p. Leopold Sliva, rolník a nájemce honitby Šumické, se svou manželkou Barborou.

Viděl při kanonické visitaci 1. června 1927.:

1927.

Oprava hodin

Hodiny věžní již prý čtvrť století stojí a nedá prý se s nimi nic dělati, tak zděleno bylo faráři v konkurenčním řízení, když navrhoval je opraviti. Faráři však nezdálo se to býti pravdou a za přispění zručného mechanika p. Vančuříka z Uh. Brodu uvedeny v chod, opraveny a jdou a bijí vesele již opět celý rok, a dá P. Bůh i na dále. Pan Vančuřík vykonal práci velmi obtížnou úplně zdarma. Hotové vydání za material obnášelo 228 Kč 50 h.

1925.

K zajištění budovy kostelní pro úderem blesku zřízen nákladem obce v obnosu 1016 Kč 8 h na kostele dvojitý hromosvod. Farář svým nákladem nechal zbudovati při té příležitosti také hromosvod na farní budově za 972 Kč. Hromosvody.

Vevnitřní opravě kostela tohoto roku pokračováno. Sedlé lavice kostelní byly opraveny nákladem 921 Kč 90 h. Starý nános od povodní dřívějších pod odstraněnými lavicemi byl místy nalezen až 2 dm vysoko. Oprava lavic.

3. srpna dlouhotrvajícími dešti a přítiží mračen způsobena byla opět povodeň, která však tak hrozivých rozměrů jako v roce 1919. nedosáhla. Výška vody byla však značná. Voda vylita byla až po druhý schodek fáry; spodní zahrádka úplně zaplavena plot shozen. Do kostela voda nevnikla. Povodeň.

15. listopadu konaly se volby do národního shromáždění; ze všech voličů 859 strana lidová dostala v Šumicích 355 hlasů. Vláda koaliční Šuchlova. Volby.

1926.

Důležitou událostí tohoto roku jest, že zřízeny byly nové zvony dva místo těch, které byly zrekvirovány za války. Zvony zhotovila firma R. Manoušek a spol. v Brně. Celkový obnos na nové zvony potřebný 9445 Kč 18 h, bez instalace, byl uhrazen z části fondem zvonovým, z části čistým výnosem z honebního kterého se občané na tento úmysl zřekli. Zevrubný popis zvonů jest v inventáři kostelním. Slavnostní svěcení zvonů nových konalo se na hod Boží Svatodušní 1926. to jest 23. května za účasti četné věřících domácích i přespolních. Slavnostním kazatelem byl náš novokněz P. Bohumil Vaněk, kaplan z Buchlovic, a zvony zvěřšedné ochotou povětil pan děkan Jaroslav Hlobil, farář z Uh. Brodu, o kterémžto úkonu písemné stvrzení jest ve farním archivu odd. 2., za asistence kněží okolních. Nové zvony.

Kmotry zvonů byli: „Marie" místní farář a Chromkova Anežka, „Barbory" p. Leopold Sliva rolník a nájemce komtbly Šumické, se svou manželkou Barborou.

Úděl při kanonické visitaci 1. června 1927:

Jan. Zbytil, děkan.

Leopoldem Kroutou.

1927.

Oprava hodin

Hodiny věžní již prý čtvrt století stojí a nedá prý se zřízení
nic dělati, tak zdělano bylo faráři v konkurenčním řízení, když
navrhoval je opraviti. Faráři však nezdálo se to býti pravdou a za
přispění zručného mechanika p. Vančuříka z Uh. Brodu uve-
ny v chod, opraveny a jdou a bijí vesele již opět celý rok, a dá P
Bůh i na dále. Pan Vančuřík vykonal práci velmi obtížnou úplně
zdarma. Hotové vydání zemědělství obnášelo 228 Kč 50 h.

Regulace.

Hned na jaře 1927. oživeny byly Šumice nezvyklým ruchem
Řízení kolejnic a železničních vozíků, zařízení pilot a hemení ze
čepujících dělníků s Italiánem Angelem spřídalkou v čele, naznačo-
valo, že začíná již tak dlouho čekaná a slibovaná, ale i od mnoha,
zvláště poškozených občanů odebráním pozemků, prokleínaná regulace
řeky Olšavy. Regulace také přes všechny protesty provedena
na nejhlubší a pro Šumice nejnebezpečnějším úseku mezi
oběma železničními mosty. Fára ztratila regulací 840 m²
nejkrásnější zahrady. Pokračováno v regulaci Ovčítky.

Návoz zahrady.

Při delší době trvajících deštích byly každým rokem i několikrát
oba dva zadní sklepy zaplaveny vodou, a to proto, že zadní zahrada
čnila u zémtoun prohlubinu nižší položenou než hladina řeky.
Při regulačních pracích nechal farář zavézti hlínu kromě ze
zahrady, která byla regulací zabrána, do těchto prohlubin v množství
asi 600 m³ a tak vyrovnáno bylo zahrada a zvýšena a voda ve
sklepích se již více neobjevuje. Ovšem strom asi zahyne. Po
svolnité půdy musí se vysadit znovu.

Elektrika

Pan Dzakomír Pípal nový majitel mlýna již zase mele a k velké
radosti opět ochotně pouští elektriku, tak že občané rádi
se uvolili věnovati konečně na zaplacení vedení do kostela,
na kterém vázne ještě dluh 8000 Kč.

Oprava křížů.

Dobrodinec, který na veřejnosti nechtěl býti jmenován, ale
kterého na tomto místě přece poznáváme: dědeček František
Vaculín č. 71. ze Šumice smiloval se nad zbědovaným
stavem křížů zdejší farnosti, a požádal, aby farář úřad na jeho
náklady všechny kříže nechal opraviti; a tak se i stalo. Nejprve
opravu kříž u kostela 400 Kč, pak za dědinou k Brodu 350 Kč
dřevěný kříž u Vlachňové 100 Kč, kříž k Nezdenicím 350 Kč
obrázek u Nezdenické hranice 50 Kč. Zdálo se že jest již vše v pořádku

Sotva, že však všechny kříže opraveny byly, jakoby chtěl být také opraven, při velké vichřici sražen byl mramorový vrch kříže se soškou ukřižovaného na pomníku (hlavním kříži na hřbitově) P. Leopolda Urbíka a úplně se rozbil. Musel být nahrazen novým mramorovým křížem s umělecko soškou; oprava stála 960 Kč.

Obecní volby.

11. prince 1927. konaly se v Šumicích volby do obecního představenstva. Minuly celkem klidně. Kandidovalo 7. stran:

č. 1. Strana dělníků, malorolníků a domkařů	obdržela	79 hlasů	2 mand.
č. 2. Čsl. soc. dem. strana dělnická	"	89 "	2 "
č. 3. Komunistická strana (sekce III. Internacionály)	"	69 "	2 "
č. 4. Čsl. strana národně-socialistická	"	46 "	1 "
č. 5. Čsl. strana lidová	"	219 "	5. "
č. 6 Repub. strana zemědělského a malorolnického lidu	"	155 "	4 "
č. 7. Domovina domkařů a malorolníků	"	80 "	2 "

Meliorace pozemků.

Na podzim v roce 1927. počalo se s odvodňováním pozemků v Šumicích, přesněji v malém poli. Jelikož náklad na toto odvodnění pro farní beneficium bude velmi značný, tázal se farář, jak se chovati k této akci. Nevadí, když odpověď Nejd. Arcib. Komisaře pro příští časy zde napíši.

Arcib. Kons. v Olomouci 8./4. 1926. čís. 5276. Farnímu úřadu v Šumicích.

„Není námitek proti tomu, aby se farní farní obvod zúčastnil na zamýšleném odvodnění pozemků.

Jakmile odvodnění bude provedeno, požádá farní úřad o úhradu výloh náboženskou matici prostřednictvím arc. Komisaře."

Vidíc při komorní vizitaci 10. června 1928.:

Jos. Zlobil
děkan.

Frant. Hlaváček
Kontrolor.

Regulace.

Hned na jaře 1927. oživeny byly Šumice nezvyklým ruchem Řinčení kolejnic a železných vozíků, zarážení pilot a hemžení se četných dělníků s Taliánem Angelem s píštalkou v čele, naznačovalo, že začíná již tak dlouho čekaná a slibovaná, ale i od mnoha zvláště postižených občanů odebráním pozemků, proklínaná regulace řeky Olšavy. Regulace také přes všechny protesty provedena na nejdůležitějším a pro Šumice nejnebezpečnějším úseku mezi dvěma železničními mosty. Fára stratila regulací 840 m² nejkrásnější zahrady. Pokračováno v regulaci Ovčírky.

Návoz zahrady.

Při delší dobu trvajících deštích byly každým rokem i několikráte oba dva zadní sklepy zatopeny vodou, a to proto, že zadní zahrada činila u žentouru proláklinu nížeji položenou než hladina řeky. Při regulačních pracích nechal farář zavésti hlínu horní ze zahrady, která byla regulací zabrána, do těchto proláklin v množství asi 600 m³ a tak vyrovnána byla zahrada a zvýšena a voda ve sklepích se již více neobjevuje. Ovšem strom asi zahyne. Po sednutí půdy musí se vysaditi znovu.

Elektrika.

Pan Drahomír Pípal nový majitel mlýna již zase mele a k velké radosti opět ochotně pouští elektriku, tak že občané rádi se uvolili věnovati honebné na zaplacení vedení do kostela, na kterém vázne ještě dluh 80 000 Kč.

Oprava křížů.

Dobrodinec, který na vařejnosti nechtěl býti jmenován, ale kterého na tomto místě přece prozradím: dědáček František Vaculín č. 71. ze Šumic smiloval se nad zbědovaným stavem křížů zdejší farnosti, a požádal, aby farní úřad na jeho útraty všechny kříže nechal opraviti; a tak se i stalo. Nejprve opraven kříž u kostela 400 Kč, pak za dědinou k Brodu 350 Kč, dřevěný kříž u Vlachňové 100 Kč, kříž k Nezdenicím 350 Kč, obrázek u Nezdenské hranice 50 Kč. Zdálo se že jest již vše v pořádku. Sotva, že však všechny kříže opraveny byly, jakoby chtěl býti také opraven, při velké vichřici sražen byl mramorový vrch kříže se soškou Ukřižovaného na pomníku (hlavním kříži na hřbitově) P. Leopolda Vrbíka a úplně se rozbil. Musel býti nahražen novým mramorovým křížem s uměleckou soškou; oprava stála 960 Kč.

Obecní volby.

11. prosince 1927. konaly se v Šumicích volby do obecního představenstva Minuly celkem klidně. Kandidovalo 7. stran:

č. 1. Strana dělníků, malorolníků a domkařů	obdržela	79	hlasů	2 mand.
č. 2. Čsl. soc. dem. strana dělnická	"	89	"	2 "
č. 3. Komunistická strana (sekce III. Internacionály)	"	69	"	2 "
č. 4. Čsl. strana národně-socialistická	"	46	"	1 "
č. 5. Čsl. strana lidová	"	219	"	5 "
č. 6. Repub. strana zeměd. a malorol. lidu	"	155	"	4 "
č. 7. Domovina domkařů a malorolníků	"	80	"	2 "

Meliorace pozemků.

Na podzim v roce 1927. počalo se s odvodňováním pozemků v Šumicích, prozatím v malém poli. Jelikož náklad na toto odvodnění pro farní beneficium bude velmi značný, tázal se farář, jak se chovali k této akci. Nauškodí, když odpověď Ngd. Acib. Konsistoře pro příští časy zde napíši:

Acib. Kons. v Olomouci 8./4. 1926. čís. 5276. Farnímu úřadu v Šumicích. „Není námitek proti tomu, aby se tamní farní obročí súčastnilo na zamýšleném odvodnění pozemků.
Jakmile odvodnění bude provedeno, požádá farní úřad o úhradu výloh náboženskou matici prostřednictvím arc. konsistoře.“

Viděl při kanonické visitaci 10. června 1928.:

1928.

Nové korouhvičky.

Jelikož korouhvičky v kostele byly již tak sešlé, že s nimi nebylo možno při církevních průvodech vycházeti ani v kostele vyvěsiti, aniž by působily špatný dojem, koupeny byly od f. Em Wernera v Brně dva páry nových lehkých a praktickými pouzdry opatřených korouhviček v barvě červené a fialové za 2200 Kč. Obnos byl obětavými farníky v 14 dnech úplně milodary složen.

Odbor katol. žen a dívek

O to přičinily se zvláště ženy a dívky v nově založené odbočce katolických žen a dívek, které si velmi čile v katolické akci počínají. Pravidelné měsíční schůze konají ve farní budově – kaplánce.

Cyrillo-Metodějský kříž

Při pohřbu Volaříkové Františky č. 210. 15. července 1925. zpozoroval jsem vyčnívající oblý kámen z nápisem na vrcholu hrobu. Kámen musel hrobník Tlach František opatrně celý vykopati. Dle letopočtu a odznaku havířů 1839. prý to byl kříž postavený na místě, kde pochováni byli havíři, dle ústního podání kdysi v Šumicích pracující.
Jelikož však písatele zajímala podoba kříže shodující se s kříži Cyrillo Metodějskými, ofotografoval kříž a poslal kdobrozdání musejnímu spolku Velehradskému, odkudž došla letos odpověď, že jedná se s největší pravděpodobností o kříž Cyrillo Metodějský, aby kříž byl opět viditelně zasazen v ta místa kde byl nalezen, ježto naznačuje cestu našich svatých věrozvěstů. Kříž opět zasazen do země u hrobu uvedené hoře Volaříkové Františky, kde byl nalezen a vykopán. Pozdější letopočet asi byl vtesán při použití tohoto kříže za pomník. Hořejší tesání v kameni jest mnohem starší. (Zelnitius.)
Fotografie vedle str. 39.

Volby do zemského a okresního zástupitelstva.

V neděli dne 2. prosince 1928. konaly se volby do zemského a okresního zástupitelstva. Do zemského zástupitelstva podáno bylo 16 kandidátek. Ze 651 hlasů platných odevzdáno bylo lidové straně 243 hlasů, sociální demokraté 139, agrárníci 129 hlasů, národní socialisté 103. Do okresního zástupitelstva (7 kandidátek) ze 670 hlavně obdržela lidová strana vedena p. Děkanem Hlobilem 246 hlasů, soc. dem. 150 hlasů, agrárníci 133, národní socialisté 106 hlasů. Komunisté dopadli bledě úbytek hlasů veliký pouze 13 proti dřívějším 69.
Kříž Cyrillo-Metodějský nalezen na hřbitově farním v Šumicích.
Fot: Jos. Berger.

Viděl při visitaci kanonické dne 12. června 1929.:

1928.

Nové korouhvičky

Jelikož korouhvičky v kostele byly již tak pešlé, že s nimi nebylo možno při církevních průvodech vycházeti ani v kostele vyvěsiti, aniž by působily špatný dojem, koupeny byly od f. Em Wernera v Brně dvapáry nových lehkých a praktickými ponožky opatřených korouhviček v barvě červené a fialové za 2200 Kč. Obnos byl dlužným farníky v 14 dnech úplně milodary složen.

Obor katol. žen a dívek

O to přičinily se zvláště ženy a dívky v nově založené odbočce katolických žen a dívek, které si věnovaly v Katolické akci počínají. Pravidelné měsíční schůze konají ve farní hrobové kapličce.

Cyrillo-Methodějský kříž

Při pokrytu Volaříkové Chantisky č. 210. 15. července 1925. zpozoroval jsem vyčnívající oblý kámen z nápisem na vrcholu hrobu. Kámen musel hrobník Flach František opatrně celý vykopati. Dle letopočtu a odznaku havířů 1839. ✝ byl kříž postavený na místě, kde pochováni byli havíři, dle ústního podání kdysi v Stramicích pracující. Jelikož však pisatele zajímala podoba kříže shodující se s kříži Cyrillo-Methodějskými, fotografoval kříž a poslal kolorovaní mnohjmu spolku Velehradskému, odkudi došla letos odpověď, že jedná se s největší pravděpodobností o kříž Cyrillo-Methodějský, aby kříž byl opět viditelně zasazen v ta místa kde byl nalezen, ježto naznačuje cestu našich vatých věrozvěstů. Kříž opět zasazen do země u hrobu uvedené hoře Volaříkové Chantisky, kde byl nalezen a vykopán. Pozdější letopočet asi byl vtesán při použití tohoto kříže za pomník. Novější tesání v kamenu jest mnohem starší. (Celmitius.) Fotografie vedle str. 39.

Volby do zemského a okresního zástupitelstva.

V neděli dne 2. prosince 1928 konaly se volby do zemského a okresního zástupitelstva. Do zemského zástupitelstva podáno bylo 16 kandidátek. Ze 651 hlasů platných odevzdáno bylo lidové straně 243 hlasů, sociální demokracii 139, agrárníci 129 hlasů, národní socialisté 103. Do okresního zástupitelstva (7 kandidátek) ze 670 hlasů obdržela lidová strana vedená p. Dokaneem Hlobilem 246 hlasů, soc. dem. 150 hlasů, agrárníci 133, národní socialisté 106 hlasů. Komunisté dopadli hledě úbytek hlasů veliký pouze 13 proti dřívějším 69.

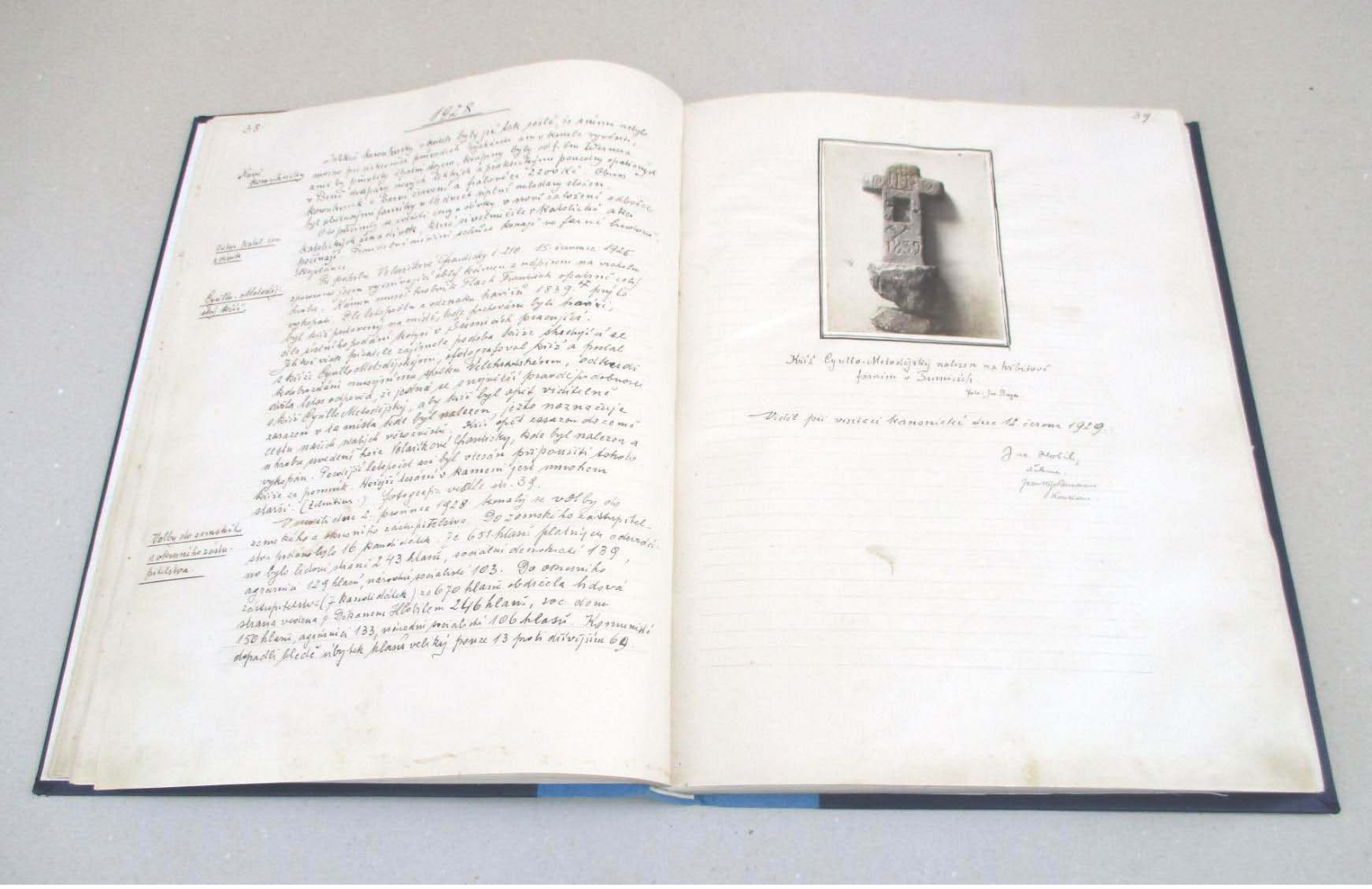

1929.

Tuhá zima.

Rok 1929. začíná velmi ztuha. Dostavila se zima tak veliká, že i nejstarší osadníci takové nepamatují. Dne 13./2. 1929. ukazoval teploměr 41 %C. pod nulou. Následky se dostavily. Třešně, hrušky a trnky zmrzly úplně. Nádherný ořech před farou mrazem rozpukán a zničen. Samozřejmé, že při mrazu trpěl také dobytek, takže nebyly případy, že soustrastné hospodyně zatopily i dobytku ve chlévě. Tak se přihodila asi také nemilá příhoda že dne 18./1. 1929. hlásala hasičská trubka, že hoří chlévy a stavení Ludmily Havlačkové – bývalé to staré školy.

Motorová stříkačka.

Jelikož při hašení požáru ukázalo se, že dosavádní jednoduchá stříkačka hasičského dobr. Sboru nevyhovuje, zřízena byla stříkačka motorová, která slavnostně posvěcena byla na Svátek Narození P. Marie od místního faráře – Slavnostním kazatelem byl Vd. pán rada Korytenský P. Vaněk.

Volby do nár. shromáždění

Dne 27. října konaly se volby do národního shromáždění a senátu;

do sněmovny odevzdáno	738 hlasů	obdrželi:		
č. 1. komunisté	10 hlasů	Senát:	č. 1. kom.	8 hlasů
č. 8. Čsl. nár. soc.	64 "		č. 8. nár. soc.	44 "
č. 10. soc. dem.	248 "		č. 10. soc. dem.	213 "
č. 12. liga	1 "		č. 13. nár. dem.	6 "
č. 13. nár. dem.	11 "		č. 14. lidová	230 "

1929.

Tuhá zima. Rok 1929. začíná velmi zhuba. Dostavila se zima tak veliká, že i nejstarší osadníci takové nepamatují. Dne 13/2 1929. ukazoval teploměr 41° C. pod nulou. Nádobky se dodavily. Fréně, hnůjky a tinky zmrzly úplně. Náchovný ořech před fasou mrazem rozpukan a zničen. Samozřejmě, že při mrazu topil také dobytek, takže nebyly případy, že soudružné hospodyně zatopily i dobytku ve chlévě. Tak se přihodila ani také nemilá příhoda že dne 18/1. 1929. hlásala hanácká trubka, že hoří chlévy a stavení Kunigundy Havlaokové – bývalé to staré školy.

Motorová stříkačka. Jelikož při hašení požáru ukázalo se, že dosavádní je značná stříkačka hasičského dobrovolným nevyhovuje, zřízena byla stříkačka motorová, která slavnostně požehnána byla na svátek Narození P. Marie od místního faráře. Slavnostním kazatelem byl katechet nad vzdělaný P. Vanek.

Volby do nár. shromáždění. Dne 27. října konaly se volby do národního shromáždění a senátu; do sněmovny odevzdáno 738 hlasů obdrželi:

č. 1. Komunisté	10 hlasů	Senát:	č. 1. kom.	8	hlasů
č. 8. čsl. nár. soc.	64 "		č. 8. nár. soc.	44	"
č. 10. soc. dem.	248 "		č. 10. soc. dem.	213	"
č. 12. liga	1 "		č. 13. nár. dem.	6	"
č. 13. nár. dem.	11 "		č. 14. lidová	230	"
č. 14. lidová	249 "		č. 15. republ.	116	"
č. 15. republik.	137 "		č. 16. živn.	13	"
č. 16. živnost.	18 "				

Úroda. Ačkoliv zdálo se, že krutí mrazy ustoupí polní úrodě, nestalo se tak, úroda tento rok byla jak v zemědělských knihách bezvýsledná, leč zemědělům nikterak to neprospělo, jelikož zemědělská kniha a zastavení stavebního ruchu nějaký výtěžek úplně vyloučily.

Visel při Komunistické vzpouře dne 11. června 1939.:

Jar. Zeman,
učitel.

Fr. Šťastná
Komunista

1930.

Dne 1. září 1930 odchází od nás do penze p. ředitel Vaněk do Mh. Brodu. Den smutný. Katolický, nábožensko hluboko založený učitel. Otec P. Bohumila Vaňka, nyní penzisty v Mh. Brodě, a Olgy sestřičky dominikánů v Rebčině, bratr pana zedn. Dp. Vaňka z Kozyřic. Farnost v něm ztrácí jediného v pravdě katolického učitele, jehož je nyní tak po skromu, a pomocníka v Akci katolické nenahraditelného.

Penze p. nač. Ant. Vaňka.

14. listopadu 1930. přibírala se opět na nešťastné Šumice velká voda, stejně splav, který odolal i povodni v roce 1919. a tím odtížil spojení vody do strouhy tekoucí přes dědinu. Rovněž dva sloupy při spojení elektrickém byly strženy, chlévy přetrhány. Regulace Olšavy se však osvědčila, nebýti ní, katastrofa by byla větší než v roce 1919.

Povodeň.

č. 14. lidová	249 "	č. 15. republ	116 "
č. 15. republik.	137 "	č. 16. živn.	13 "
č. 16. živnost.	18 "		

Úroda.

Ačkoliv zdálo se, že kruté mrazy uškodí polní úrodě, nestalo se tak úroda tento rok byla jak v zrních tak pícninách brzy nadprůměrná, leč zemědělcům nikterak to neprospělo, jelikož zemědělská krize a zastavení stavebního ruchu nějaký výtěžek úplně vyloučily.

Viděl při kanonické visitaci dne 11. června 1930.:

1930.

Penze p. nad. Ant. Vaňka.

Dne 1. září 1930. odchází od nás do penze p. nadučitel Vaněk do Uh. Brodu. Den smutný. Katolický, nábožensko hluboko založený učitel. Otec P. Bohumila Vaňka, nyní pensisty v Uh. Brodě, a Olgy sestřičky domin. řádu professorky v Rebčíně, bratr pana rady Dp. Vaňka z Korytné. Farnost v něm ztrácí jediného v pravdě katolického učitele, jichž je nyní tak po skrovnu, a pomocníka v Akci katolické nenahraditelného.

Povodeň.

14. listopadu 1930. přihnala se opět na neštastné Šumice velká voda, strhla splav, který odolal i povodni v roce 1919. a tím odřízl spojení vody do strouhy tekoucí přes dědinu. Rovněž dva sloupy při spojení elektrickém byly strženy, dráty přetrhány. Regulace Olšavy se však osvědčila, nebýti ní, katastrofa by byla větší nežli v roce 1919.

Vidimus in Visitatione Generali die 18. Aprilis 1931

nomine Reverendissimi Ordinarii peracta.

Msgre Joaunes Stavěl, episcopus ausciliaris.

1931.

Generální visitace.

Jak vedlejší stránka dosvědčuje konala se 18./4. 1931. ve farnosti generální visitace. Visitátorem Msgr. Jan Stavěl, světící biskup byl uvítán vskutku spontáně od celé farnosti. Po nádherném kázání udělil svátost sv. Biřmování 74 biřmovancům.

Elektrika.

V listopadě začalo se se stavbou přípojky západomoravských elektráren do Šumic. Kostel a fara byla připojena. Staré vedení ze mlýna, které stálo tolik peněz, muselo býti strháno.

Nový nadučitel.

1./9. 1931. dostavil se nový nadučitel p. Vendelín Jahoda ze Strání!

1932.

Nový patronát.

V důsledku rozparcelování lesů, patřících patronu Kaunicům a později Pálffimu zrušen byl patronát dřívější a stává se fára Šumická – liberaecoll. Závazky patronální a jiné s tím souvislé záležitosti budou po vyřízení úředním zde zaznačeny.

Regulace strouhy.

Na jaře provedena byla regulace mlýnské strouhy přetínající parcelu farního beneficia. Přitom bylo beneficium skráceno asi o 340 m² pozemku (zahrada před farou), kteráž to rozloha byla nahrazena obcí tím, že nechala připsati faře zahrádky květinové před farou, které dosud byly veřejným majetkem.

Viděl při kanonické visitaci 22. června 1933.:

1934.

V roce letojším byla nejdůležitější událost úmrtí p. Tomáše Hřiba, který se zasloužil o zdejší farní chrám Páně zvláště okrašlovaním květinami oltářů.
Vedlejší připojené referáty Selských Hlasů č. 48. ze dne 28./11. 1934. jeho zásluhy i jako praporečníka Svazu lidových zemědělců čsl. plně oceňují.

Viděl při kanonické visitaci 10. červ. 1935

1935.

V útery 7. května 1935. v čísle 229. Lidových novin vyšel článek o Šumicích v němž jest dosti vystižena povaha zdejšího lidu. Kvůli historii článek tento přikládám. Jest dosti pravdivý.
Dne 17. listopadu 1935. zemřel zde Jan Hřib kostelník kostelní hospodář a otec chudých, který byl vskutku duchem okrasy kostela a péče o chrám Páně. Čest jemu a vděčnou vzpomínku! P. Bůh zaplat!

31. prosince 1935.

Viděl při kanonické visitaci, 8. 6. 1936.

1936.

Dle přiloženého výnosu zemského úřadu v Brně, čis. 58.346/32./III – S.
Bylo zrušeno kooperatorské místo v Šumicích

Viděl při kanonické visitaci 17. červ. 1937

Vidimus in Visitatione Generali die 18. Aprilis 1931
nomine Reverendissimi Ordinarii peracta.

+Msgr Joannes Havel,
episcopus auxiliaris.

Dr. Adalbertus Firm
Commissarius Visitat

1931.

Jak vedlejší stránka dosvědčuje konala se 18./4. 1931. ve farnosti generální visitace. Visitátor Msgr. Jan Stanislav, světiboskot byl uvítán vskutku spontánně od celé farnosti. Po nádherném kázání udělil svátost sv. Biřmování 74 biřmovancům. Generální visitace.

V listopadě začalo se se stavbou přípojky Západomoravských elektráren do Šumic. Kostel a fara byla připojena. Staré vedení ze mlýna, které stálo tolik peněz, muselo býti strháno. Elektrika.

1/9. 1931. dostavil se nový naučitel p. Venceslav Jahoda ze Strání. Nový naučitel.

1932.

V důsledku rozparcelování lesů, patřících patronu Kaunicům a prodeji Palffinu zmizel byl patronát dřívější a zdává se fara Šumická – liberae coll. Závazky patronátní a jiné s tím souvisící záležitosti budou po vyřízení účelním zde zaznačeny. Nový patronát.

Na jaře provedena byla regulace mlýnské strouhy přičinající parcelu farního beneficiá. Přitom bylo beneficiem skráceno asi o 340 m² pozemku (zahrada před farou), kteráž to rozloha byla nahrazena obětím, že nechala připsati farě zahrádky květinové před farou, které dosud byly užívány majetkem. Regulace strouhy.

Viděl při kanonické visitaci 22. června 1933.:
Fr. Kruma, kanonik visitátor Mácel vikář

Vidi 24/5. 1934. Mácel vikář Fr. Kruma, kanonik visitátor

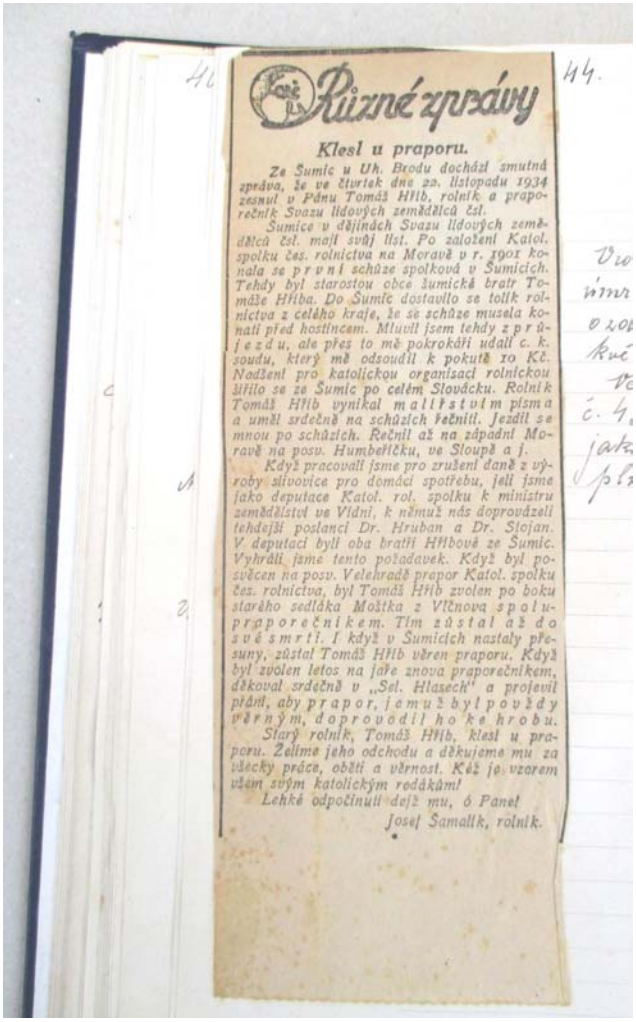

Různé zprávy

Klesl u praporu.

Ze Šumic u Uh. Brodu dochází smutná zpráva, že ve čtvrtek dne 22. listopadu 1934 zesnul v Pánu Tomáš Hlib, rolník a praporečník Svazu lidových zemědělců čsl.

Šumice v dějinách Svazu lidových zemědělců čsl. mají svůj list. Po založení Katol. spolku čes. rolnictva na Moravě v r. 1901 konala se první schůze spolková v Šumicích. Tehdy byl starostou obce šumické bratr Tomáše Hlíba. Do Šumic dostavilo se tolik rolnictva z celého kraje, že se schůze musela konati před hostincem. Mluvil jsem tehdy z průjezdu, ale přes to mě pokrokáři udali c. k. soudu, který mě odsoudil k pokutě 10 Kč. Nadšení pro katolickou organisaci rolnickou šířilo se ze Šumic po celém Slovácku. Rolník Tomáš Hlib vynikal mlčenlivým písmem a uměl srdečně na schůzích řečnili. Jezdil se mnou po schůzích. Řečnil až na západní Moravě na posv. Humbeřičku, ve Sloupě a j.

Když pracovali jsme pro zrušení daně z výroby slivovice pro domácí spotřebu, jeli jsme jako deputace Katol. rol. spolku k ministru zemědělství ve Vídni, k němuž nás doprovázeli tehdejší poslanci Dr. Hruban a Dr. Stojan. V deputaci byli oba bratři Hlibové ze Šumic. Vyhráli jsme tento požadavek. Když byl posvěcen na posv. Velehradě prapor Katol. spolku čes. rolnictva, byl Tomáš Hlib zvolen po boku starého sedláka Moštka z Vlčnova spolupraporečníkem. Tím zůstal až do své smrti. I když v Šumicích nastaly přesuny, zůstal Tomáš Hlib věren praporu. Když byl zvolen letos na jaře znova praporečníkem, děkoval srdečně v „Sel. Hlasech" a projevil přání, aby prapor, jemuž byl povždy věrným, doprovodil ho ke hrobu.

Starý rolník, Tomáš Hlib, klesl u praporu. Želíme jeho odchodu a děkujeme mu za všecky práce, oběti a věrnost. Kéž je vzorem všem svým katolickým rodákům!

Lehké odpočinutí dejž mu, ó Pane!

Josef Šamalík, rolník.

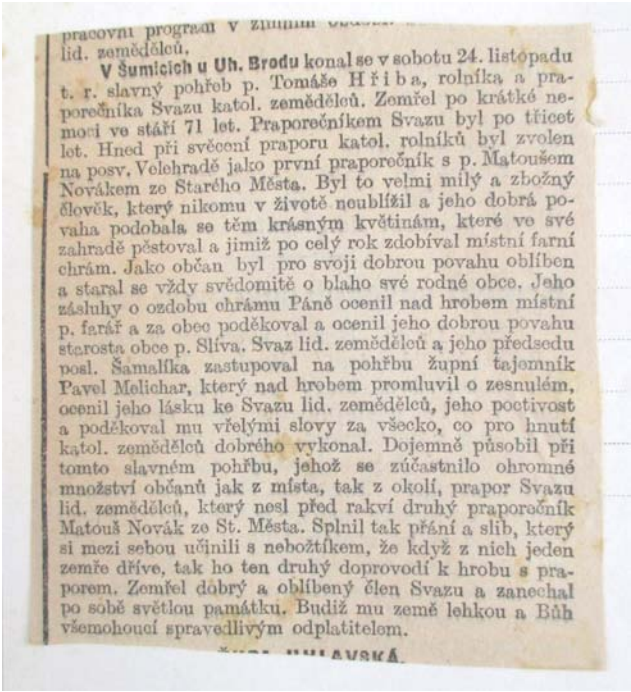

pracovní program v zájmu [illegible] lid. zemědělců.

V Šumicích u Uh. Brodu konal se v sobotu 24. listopadu t. r. slavný pohřeb p. Tomáše Hřiba, rolníka a praporečníka Svazu katol. zemědělců. Zemřel po krátké nemoci ve stáří 71 let. Praporečníkem Svazu byl po třicet let. Hned při svěcení praporu katol. rolníků byl zvolen na posv. Velehradě jako první praporečník s p. Matoušem Novákem ze Starého Města. Byl to velmi milý a zbožný člověk, který nikomu v životě neublížil a jeho dobrá povaha podobala se těm krásným květinám, které ve své zahradě pěstoval a jimiž po celý rok zdobíval místní farní chrám. Jako občan byl pro svoji dobrou povahu oblíben a staral se vždy svědomitě o blaho své rodné obce. Jeho zásluhy o ozdobu chrámu Páně ocenil nad hrobem místní p. farář a za obec poděkoval a ocenil jeho dobrou povahu starosta obce p. Slíva. Svaz lid. zemědělců a jeho předsedu posl. Šamalíka zastupoval na pohřbu župní tajemník Pavel Melichar, který nad hrobem promluvil o zesnulém, ocenil jeho lásku ke Svazu lid. zemědělců, jeho poctivost a poděkoval mu vřelými slovy za všecko, co pro hnutí katol. zemědělců dobrého vykonal. Dojemně působil při tomto slavném pohřbu, jehož se zúčastnilo ohromné množství občanů jak z místa, tak z okolí, prapor Svazu lid. zemědělců, který nesl před rakví druhý praporečník Matouš Novák ze St. Města. Splnil tak přání a slib, který si mezi sebou učinili s nebožtíkem, že když z nich jeden zemře dříve, tak ho ten druhý doprovodí k hrobu s praporem. Zemřel dobrý a oblíbený člen Svazu a zanechal po sobě světlou památku. Budiž mu země lehkou a Bůh všemohoucí spravedlivým odplatitelem.

ŽUPA HULAVSKÁ.

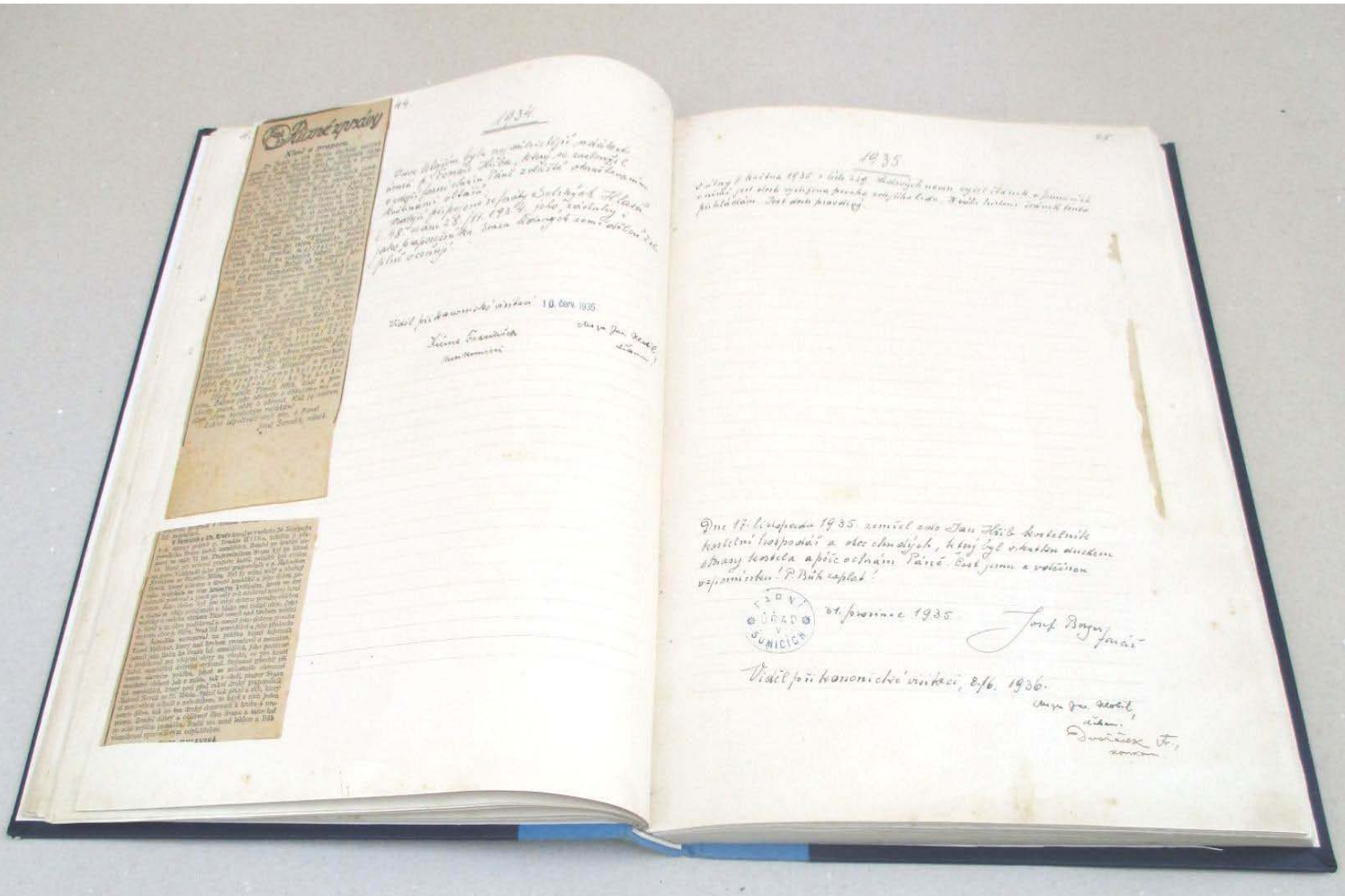

1934

Dne 22. listopadu 1934 zemřel zde Tomáš Hlib, rolník a praporečník Svazu lidových zemědělců čsl. Pohřeb jeho byl mohutným projevem lásky a úcty k zesnulému. Pohřbu se zúčastnil i Svaz lidových zemědělců čsl. Ať mu Pán dá za to, co pro lid venku vykonal!

Viděl při kanonické vizitaci 10. červn. 1935

Antonín Sadílek
farář v Šumicích

Josef Jan Hrdlička
biskup

1935

V úterý 5. května 1935 v stáří 54 let zemřel zde Jan Hlib, kostelník a [illegible] jeho vyhynula [illegible] rodina [illegible] Pokoj jeho [illegible] Bůh [illegible]

Dne 17. listopadu 1935 zemřel zde Jan Hlib, kostelník, kostelní hospodář a obecní úředník, který byl vzorem [illegible] a příkladem Pána. Bůh jemu a vděčným vzpomínkám! P. Bůh zaplať!

ČSRNT ÚŘAD ŠUMICICH

21. prosince 1935

Josef Bogr, farář

Viděl při kanonické vizitaci, 8/6. 1936.

Josef Jan Hrdlička, biskup

Dvořáček Fr., kanonik

Rok 1937.

Dne 15. června obdržel jednoroční zdravotní dovolenou zdejší dp. farář P. Josef Berger a odejel dne 19. června na léčení do Ojdy. Prozatím byl ustanoven dp. kaplanem z Marie, který je též administrátorem kostela P. Stanislav Tmavý, rozený v Rusínově u Vsetína dne 29. listopadu 1910, vysvěcen 5. července 1935. Nemocný váš farář bude trochu kýta, ale nejsou to takové, jak zlé lidé tlaují, vážili. Dne 15. srpna je konána stříska na Svatou Hilitovu, který tradičně 1938 a pracně uspořádán. 22. srpna je zvolen za kat. Cirkevní. 23. srpna začala se provádět úprava ve farním obrázku Pěv. Kostel je milíně vyzdoben. Je pozlacen kalich, korunka P. Marie a kny. nové nebo na ubrusem. - Rozpustila vánoční afra obnovu peněz z nikoje patronátu. Zdejší agrární poslanec Leopold Šíva si počínal takovým způsobem, že přímo povstával obec, bez dostatečné pomoci, že zdejší pan také katolík Josef Červenka z č. 23 nazval zdejšího prozatím zlodějem a lhářem, a při valné obecní shromáždění poslanec připustil obec P. Tmavému, čímž si velice pozvedl a zvolenka našeho lidu tímto činem „nábožensky zabožného poslance" ukázala se skutečně opravdu a pastal v našem katolickém lidu pochach.

Úprava vnitřku kostela

Boje konkurenčních výborů - poslanec Šíva o zdejší farář.

Úřad při Kanonické vizitaci

Stan. Vaňhal, zpovědník. František Hrma, kancelář

Rok 1938.

Byl místní. Mnoho věcí provedeno po farmě [illegible]. Dne 1. září farář dp. Josef Berger odešel farářem do Jeseníku a byl administrátorem ustanoven farář, který už před tím byl administrátorem P. Stanislav Tmavý. Tak se prováděly volby. Tentokrát obec [illegible] dostala mánia a 2 osoby, a 6 zástupců v obec. zastup. Kanonická fara č. 9. [illegible] 5, dp. 2, [illegible] 2, [illegible] 1, [illegible] 1. Kance. [illegible] jsou přibrány. Dne 24. září byla vyhlášena mobilizace. Administrátor i kněz nastoupil tam vojenství. [redacted] Administr. P. Stanislav Tmavý se stal administrátorem v Rakšíně a Mn.

Odchod dp. farář P. Berger

Administrátor

Volby.

Mobilizace

Nový administr. P. Stanislav Tmavý

Ustanovení P. Tmavého za adm. v Rakšíně

Na přípis arc. konsistoře v Olomouci z 22/3. 1940, č. 3787 zaslal Petr Urbák, farář

Visitatio in s. visitatione canonica 15/6. 1939.

Decanus: Josef Zedník, děkan.

Concanon. [illegible]

1937.

Dovolená P. Bergera

Ustanovení provisora P. Trnavský Stan.

Dne 15. července dostal jednoroční zdravotní dovolenou zdejší dp. farář P. Josef Berger a odejel dne 19. července na léčení do Opavy. Provisorem je ustanoven dp. kaplan z Nivnice, který je též administrátorem Korytné P. Stanislav Trnavský, rozen v Pustiměři u Vyškova dne 29. listopadu 1910, vysvěcen 5. července 1935.
Nemocí faráře farnost trochu trpěla, ale nebylo to ???zlí, ale zlí lidé hlavně určiti stále ??????
Dne 15. srpna byla konána sbírka na opravu hřbitova, který bude v roce 1938 z jara celý renovován. 22. srpna je zde Zjezd kat. omladiny. 23. srpna začala se provádět oprava ve farním chrámu Páně.

Oprava vnitřku kostela

Kostel je vnitřně vyspraven. Byl pozlacen kalich, korunka P. Marie a nakoupeno velum na ciborium. – Rozje??? si divoká afera ohledně peněz z výkupu patronátu.

Boje Konkurenčního výboru – poslance Slívy o výkupní peníze!

Zdejší agrární poslanec Leopold Slíva si počínal takovým způsobem, že přímo rozeštvál otce, ba dokonce poměry byly tak napjaté, že zdejší ????? také katolík Josef Červenka z č. 23 nazval zdejšího provisora zlodějem a lhářem, a při valné obecní hromadě nedal poslanec připustit k slovu P. Trnavskému, čímž ji velice poškodil a myšlenka našeho ???? tímto činem „nábožensky založeného poslance“ ukázala se skutečně správnou a nastal v našem katolickém hnutí rozmach.

Viděl při kanonické visitaci 21. dubna 1938

Rok 1938.

Vzdání se fary P. Berger

Administrat???

Volby.

Imobilisace

Nový admin. P. Štěpán Břečka

Byl rušný. Mnoho věcí pozoruhodných pro farnost Šumickou. Co se týče fary dp. Josef Berger se stal farářem v Jezernici u Lipníku a administrátorem se stal provisor, který už před tím se stal administrátorem Rudic. Pak se prodělávaly volby. Tentokrát strana liga mnoho získala dostála náměstka a 2 ??? a 6 zástupců v obec. zastup. Kandidátek bylo 9; lidovci měli 3, agr. 2, soc. dem. 2; ??? 1, soc. ?? 1. ?? list. jsou přiloženy. Dne 24. září byla vyhlášená mobilisace. Administrator ihned nastoupil svou voj. povinnost.

Xxxxxxxxxxxxxxxxxxxxxxxxxxxxxxxxxxxxxxxxxxxxxxxxxxxxxxxxxxxxxxxxxxxxxxxxxxxxxxxxx
xxxxxxxxxxxxxxxxxxxxxxxxxxxxxxxxxxxxxxxxxxxxxxxxxxxxxxxxxxxxxxxxxxxxxxxxxxxxxxxxx
xxxxxxxxxxxxxxxxxxxxxxxxxxxxxxxxxxxxxxxxxxxxxxxxxxxxxxxxxxxxxxxxxxxxxxxxxxxxxxxxx
xxxxxxxxxxxxxxxxxxxxxxxxxxxxxxxxxxxxxxxxxxxxxxxxxxxxxxxxxxxxxxxxxxxxxxxxxxxxxxxxx
xxxxxxxxxxxxxxxxxxxxxxxxxxxxxxxxxxxxxxxxxxxxxxxxxxxxxxxxxxxxxxxxxxxxxxxxxxxxxxxxx

Ustanovení P. Trnavského adm. v Prakšicích.

P. Stanislav Trnavský se stal administratorem v Prakšicích u Uh. Brodu.
Na přípis arc. konsistoře v Olomouci z 22/3. 1940, č 3787 zaškrtal Petr Crhák, farář
Vidimus in s. visitatione canonica 15/6. 1939.

Dne 1. října stal se v Šumicích administratorem dp P. Štěpán Břečka, jenž jsa „????“ohrožován a nejsa si životem jist po více než 25 letém působení v úplně německé farnosti v Rudoltovicích, děk. Budišov n./B na faru resignoval dne 22. září t. r. Dne 17. prosince 1938 složiv ze zdravotních příčin administraturu, odešel do Holice u Olomouce.

1939

Administrator

Dnem 1. ledna 1939 byl ustanoven administratorem v Šumicích dp. P. František Šesták, kaplan z Val. Klobouk.

Vražda

Dne 26. února t. r. byla obec pobouřena vraždou Františky Synčákové, ženy tesaře č. 278. Jmenovanou zavraždil její muž František Synčák, farinovaným způsobem, nejdříve ji otrávil a pak uškrtil.

Zřízení měšťanské školy.

Dne 20. listopadu 1938 bylo zahájeno vyučování v první třídě měšťanské školy smíšené v Šumicích pro obvod: Šumice, Rudice a Nezdenice.

Rozšíření hřbitova.

Koncem měsíce května zahájeny byly práce s rozšířením hřbitova, se stavbou nových zdí.

Člen výboru Nár. Sour. Leopold Slíva.

Rozšíření protektorátu říše německé nad Čechami a Moravou po ??? Slovenska dnem 15. března 1939 v ustaveném 80členném výboru Národního souručenství zařazen byli šumický rodák starosta obce Leopold Slíva, dříve poslanec národního shromáždění Č.SR.

Odchod administratora.

Dne 9. června odešel administrator. dp. František Šesták za kaplana do Uh. Brodu.

Dne 4. dubna 1939 byl na zdejší faru presentován J. Exc. nejd. p. arcibiskupem dr. Leopoldem Prečanem Petr Crhák, dne 30. května 1939 byl investován s platností od 1. června 1939, nastěhoval se 9. června, instalován byl 15. června 1939 vldp. Děkanem z Uh. Brodu, msgr. Jaroslavem Hlobilem. Všech kněží bylo 12.
Petr Crhák narodil se 17. ledna 1891 ve Stříbrnicích, pol okres: Uh. Hradiště, studoval v arcib. semináři v Kroměříži a maturoval r. 1910 jak bylo tehdy zvykem na německém gymnasiu. Dne 5. července 1914 byl vysvěcen na kněze a primici měl 12. července. Na této primici byl také hrabě Leopold Berchtold z Buchlovic i s paní a americký velvyslanec ve Vídni s paní a neteří. Hrabě Berchtold byl tehdy ministrem zahraničí a rozhodoval o světové válce. Za kaplana byl Petr Crhák poslán do Březové, pol. okres: Opava; na své místo jel celý den v obyčejném nákladním vagonu;

Dne 1. října ustanoven Šumičkým administrátorem dp. P. Štěpán Březík, farář
jsa „ordinary" obrozován a nejsa připravován jak po věcné, tak 25 letém působení
v úplně německé farnosti v Rudoltovicích, okr. Budišov n/B. na faru
resignoval dne 22. září t. r. Dne 17. prosince 1938 složil zde k dosavadní
práci administrátora, odešel do Holice n/Olomouce.

1939

Administrátor

Dnem 1. ledna 1939 byl ustanoven administrátorem v Šumicích dp. P.
František Šesták, kaplan z Val. Klobouk. Dne 26. února t. r. byla obec
pobouřena vraždou Františky Syučákové, ženy kasaře č. 278. Jisnovanou
zavraždil její muž František Syučák, rafinovaným způsobem, nejdříve ji otrávil
a pak uškrtil. Dne 20. listopadu 1938 bylo zahájeno vyučování v první třídě

Krajda

Zřízení měšťanské školy.

měšťanské školy zřízené v Šumicích pro obvod: Šumice, Rudice a Nesytnice.
Koncem měsíce května byly práce s rozšířením hřbitova, se
stavbou nových zdí.

Rozšíření hřbitova.

Poněvadž protektorátní vláda německá nad Čechami a
Moravou po odtržení Sudet dnem 15. března 1939 ustavením Ústředního
výboru Národního souručenství zrušila všechny místní a okresní
výbory Národního souručenství, byl i šumický rotační výbor obce
Leopold Slíva, vůči protiněmeckému a protinárodnímu shromáždění Č.S.R. Dne 9. června

Člen výboru Nár. Sour. Leopold Slíva.

Odchod administrátora.

odešel administrátor dp. František Šesták 29 kaplana do Uh. Brodu.

Dne 4. dubna 1939 byl na zdejší faru presentován J. Exc. nejd. p. arcibiskupem dr. Leopoldem Precanem Petr Urbák, dne 30 května 1939 byl investován s platností od 1. června 1939, nastěhoval se 9. června, instalován byl 15. června 1939 vdp. děkanem z Uh. Brodu, msgr. Jaroslawem Hlobilem. Všech kněží bylo 12.
Petr Urbák narodil se 17. ledna 1891 ve Stříbrnicích, pol. okres Uh. Hradiště, studoval v arci. semináři v Kroměříži a maturoval r. 1910 jak bylo tehdy zvykem na německém gymnasiu. Dne 5. července 1914 byl vysvěcen na kněze a primici měl 12. července. Na této primici byl také hrabě Leopold Berchtold z Buchlovic i s paní a americký velvyslanec ve Vídni s paní a neteří. Hrabě Berchtold byl tehdy ministrem zahraničí a rozhodoval o světové válce. Za kaplana byl Petr Urbák poslán do Březové, pol. okres Opava, na své místo jel celý den v obyčejném nákladním vagonu; 13. srpna 1917 nastoupil jako polní kurát vojenskou službu ve Vídni, Kremži na Dunaji a v Brenci, kde sloužil i v čsl. republice a byl z vojska propuštěn 13. února 1919. Od 15. března do 30. dubna 1919 kaplanoval v Syrovíně u Brence a 1. května 1919 vrátil se jako kaplan do Březové. 30. ledna 1934 dostal faru ve Větřkovicích, soudní okres Vítkov, pol. Opava, a 1. srpna 1938 byl investován na faru v Březové a přestěhoval se tam 29. srpna a 8. září byl instalován. Při obsazování německým vojskem zůstal na svém místě, ačkoliv byl varován a 12. října 1938 byl zatčen a žalařován Gestapem v Opavě až do 3. listopadu 1938. Vězňům napsal prohlášení, že se dobrovolně vzdává fary a odejde z německého území. Tak opustil faru v Březové 5. listopadu 1938 i se svým kaplanem Aloisem Wojnarem a přestěhoval se do Stříbrnic, kde bydlel u své sestry.

V roce 1940 byl opraven kostel za podpory 50.000 - K. Z prací navržených památkovým úřadem v Brně byly vykonány tyto: I. Nové hlavní dveře a do sakristie. Oprava kostela.
1) Okolo kostela položeny drenážní trubky, aby voda se střech odtékala a nevsakovala (nestoupala) do zdí. Postaven nový latkový plot.
2) Otlučena na 2 m vysoko omítka venku i uvnitř kostela. Do vnější zdi zasazeny dvěma řadami Knaperovy trubky na vysušení zdí.
3) Okolo celého kostela položeny cementové dlaždice, aby voda odtékala od zdí. Zdá se, že práce nebyla provedena dosti pečlivě a také staré zdivo vlhké nelze napravit. Nejlépe by bylo postavit nový kostel.

13. srpna 1917 nastoupil jako polní kurát vojenskou službu ve Vídni, Kremži na Dunaji a v Bzenci, kde sloužil i v čsl. republice a byl z vojska propuštěn 13. února 1919. Od 15. března do 30. dubna 1919 kaplanoval v Syrovíně u Bzence a 1. května 1919 vrátil se jako kaplan do Březové. 30. ledna 1934 dostal faru ve Větřkovicích, soudní okres: Vítkov, pol. Opava, a 1. srpna 1938 byl investován na faru v Březové a přestěhoval se tam 29. srpna a 8. září byl instalován. Při obsazování německým vojskem zůstal na svém místě, ačkoliv byl varován a 12. října 1938 byl zatčen a žalařován Gestapem v Opavě až do 3. listopadu 1938. V žaláři napsal prohlášení, že se dobrovolně vzdává fary a odejde z německého území. Tak opustil faru v Březové 5. listopadu 1938 i se svým kaplanem Aloisem Wojnarem a přestěhoval se do Stříbrnic, kde bydlel u své sestry.

Oprava kostela.

V roce 1940 byl opraven kostel za podpory 50.000 – K. Z prací navržených památkovým úřadem v Brně byly vykonány tyto: I. Nové hlavní dveře a do sakristie.

1. Okolo kostela položeny drenážní trubky, aby voda se střech odtékala a nevsakovala (nestoupala) do zdí. Postaven nový laťkový plot.
2. Otlučena na 2 m vysoko omítka venku i uvnitř kostela. Do vnější zdi zasazeny dvěma řadami Knapenovy trubky na vysušení zdí.
3. Okolo celého kostela položeny cementové dlaždice, aby voda odtékala od zdí. Zdá se, že práce nebyla provedena dosti pečlivě a také staré zdivo vlhké nelze napraviti. Nejlépe by bylo postaviti nový kostel.

V lednu 1940 kruté mrazy až 26-28°C, ještě 3. února bylo 22° mrazu C. Mnoho stromů pomrzlo, zvěř zdecimována, koroptve téměř vymizely. Ovoce nebylo skoro žádné.
Rok 1941 byl rokem deštivým, léto bylo chladné. Jarní práce polní a žně začaly hodně pozdě.

Misie 1941

Od 13. – 21. prosince 1941 konali sv. misie P. Jaroslav Kalous a P. František Polášek, redemptoristé z Brna. Bylo 29 kázání a promluv, 1241 sv. zpovědí a 3500 sv. přijímání. Misie zakončeny průvodem s misionárním křížem a jeho svěcením, které vykonal P. Jaroslav Kalous.

Svěcení nového mis. Kříže.

Kříž zavěšen na zeď chrámovou vpravo od hlavního vchodu. Kříž darovala rodina Františka Kráčmara, rolníka a sedláře v Šumicích, č. 108
Farníci byli štědří a tak i Pán je zahrnul štědře svou milostí. Udály se zázraky milosti Boží. Milost zapálila slovy kazatelů studená a vlažná srdce.

Odevzdání zvonů 1942.

8. dubna 1942 odevzdány dva bronzové zvony. Největší 221 kg, nejmenší 68 kg, pořízené v. r. 1926. Zůstal zvon prostřední z r. 1719, který i za války 1914-1918 byl ponechán. Zvony sňaty celé, neporušené a sejmutí provedla firma Renner v Uh. Brodě a také zvony odvezla.

1944

27. srpna 1944 v neděli asi o ½ 12 před polednem shodila zde americká či angl. Letadla 2 bomby, které vybuchly asi ¼ hodiny za vesnicí mezi Šumicemi a Nezdenicemi (v Trnovci) 300 kroků od sebe. Poraněn nebyl nikdo. Letadla letěla z Italie k severu
29. srpna 1944 byl souboj mezi amer. a německými letadly; střílelo se nad vesnicí, jedna střela poškodila roh školy, jiná padla na prostředek silnice, jiné na střechy. Jedno letadlo se zřítilo

V lednu 1940 kruté mrazy až 26-28° C, ještě 3 února bylo 22° mrazu C
Mnoho stromů pomrzlo, zvěř zdecimována, koroptve téměř vymizely
Ovce nebylo skoro žádné
Rok 1941 byl rokem deštivým, léto bylo chladné. Jarní práce polní a žně začaly hodně pozdě.

Misie 1941

Od 13.-21. prosince 1941 konali sv. misie P. Jaroslav Kalous a P. František Polášek, redemptoristé z Brna. Bylo 29 kázání a promluv, 1241 sv. zpovědí a 3500 sv. přijímání. Misie zakončeny průvodem s misionářským křížem a jeho svěcením, které vykonal P. Jaroslav Kalous. Kříž zavěšen na zeď chrámovou vpravo od hlavního vchodu. Kříž darovala rodina Františka Kráčmara, rolníka a sedláře v Šumicích, č. 108

Svěcení nového mis. kříže.

Farníci byli štědří a tak i Pán je zahrnul štědře svou milostí. Hodily se zázračky milosti Boží. Milost zapálila slovy kazatelů studená a vlažná srdce.

Odevzdání zvonů 1942.

8. dubna 1942 odevzdány dva bronzové zvony. Největší 221 kg, nejmenší 68 kg, pořízené v r. 1926. Zůstal zvon prostřední z r. 1719, který i za války 1914-1918 byl ponechán. Zvony sňaty celé, neporušené a sejmutí provedla firma Renner v Uh. Brodě a také zvony odvezla.

1944

27 srpna 1944 v neděli asi o 1/2 12 před polednem shodila zde americká či angl. letadla 2 bomby, které vybuchly asi 1/4 hodiny za vesnicí mezi Šumicemi a Nezdenicemi (v Trnovci) 300 kroků od sebe. Zraněn nebyl nikdo. Letadla letěla z Italie k severu

29 srpna 1944 byl souboj mezi amer. a německými letadly, střelo se nad vesnicí, jedna střela poškodila roh školy, jiná padla na prostředek silnice, jiné na stříchy. Jedno letadlo se zřítilo hořící u Rudic, 2 letci amer. se zabili.

1945

6. února táhlo přes Šumice maďarské vojsko, koňské polaky, auta, pěší.

Od 7-17 února 1945 byl v obci, ve škole ubytován maďarský lazaret. Ve faře byl major-lékař a velitel a pak vojenský kněz Hovics Béla, praemonstrát z Jedlové (Gödöllő) u Budapešti. Obyvatelstvo se zachovalo soucitně, takže všichni chválili moravský lid, který jim byl líčen jako nepohostinný.

Visitatio canonica die 4. Junii 1942.
Decanus.
Msgr. Jan Kesl.

Confirmatio:
Rudolf Janeček
kat. farář

Vidimus in visitatione canonica
die 8/2 1943
Msgr. Jan Kesl
děkan
Rudolf Janeček
kat. farář

Přípisem ze dne 13. února 1945, č. 1556 oznámila kníž. arc. konsistoř, platnosti od 1 března 1945 budete investován na farní obvod v Bo-
šicích (u Buchlovic). Protože byste se však do Olomouce vlakem tak snadno sotva dostal, chce arcib. konsistoř pověřiti Vaší investiturou vel. d. p. děkana (v Uh. Nové Vsi).
Jeho administrátor pro farnost Šumicko byl jmenován P. Antonín Hyselka, kap. v Jevíčku, který nemoh do Jevíčka se přestěhovat z Pohořelic u Napajedel, kde byl administrátorem. Byly tehdy zakázané delší cesty pro motorová vozidla. Do Šumic přišel 9. března. – administrátor.
Krajem blížila se fronta ze Slovenska i nastaly těžké dny plné úhrp. Ve farní budově bylo stále plno nejrůzněj, tak jako v celých Šumicích. Dunění děl se přibližovalo stále více a víc. Bylo nutno zabezpečit farní i hotelní věci, jakož i soukromý majetek. Od 26/4. – 1/5. se vůbec nesloužila již mše sv. jelikož bitevní území bylo již i v Šumicích. Po těchto pět dnů bávily farníci většinou v krytech. Nedočkavě se čekaly armády Ruské. V noci na 1. května vstoupili poslední Němci ze Šumic a ráno o 6 hod. 1/5. vstoupili do obce Rumuni. Nadšení bylo veliké. Očekávaný den svobody byl zde. V noci na 9. květen byla pak podepsána kapitulace Německa a 9. květen přinesl Evropě mír. – Fronta – Den svobody. – Mír.
Na zdejší hřbitov bylo pohřbeno 15 Němců, 3 Rumuni padlí v katastru obce Šumic. 1 Rus byl zastřelen náhodou při čištění pušek ve škole svým kamarádem a také pohřben na hřbitově. Někteří padlí museli být pohřbeni na místě zde byli umrlci. – Oběti války.
Z farníků byla zabita pouze 1 osoba: Brumovská Františka, která z chlepa vyšla jen pro vodu. Měla být ještě zaopatřena. Řízením Božím se stalo, že Šumice méně trpěli mnoho hrůzy střelbou, pouze 5 usedlostí bylo vypáleno zuřivými Němci, kteří znali již průběh a konec války než opustili Šumice.
Máme tedy svobodu, dlouho očekávanou. Oltáry byly nadšené. Děkujeme Bohu za jeho ochranu a prosíme o další požehnání naší československé republice. – R. Č. S.

Vidi in visitatione canonica die 17/6 1946.
Un. pr. Jan Hlobil
děkan.
Rudolf Drábek
kancelář

hořící u Rudic, 2 letci amer. se zabili.

1945.

6. února táhlo přes Šumice maďarské vojsko, koňské potahy, auta, pěší.
Od 7-17. února 1945 byl v obci, ve škole ubytován maďarský lazaret. Ve faře byl major – lékař a velitel a pak vojenský kněz Kovácz Béla, praemonstrát z Jedlové (Gödöllö) u Budapešti. Obyvatelstvo se zachovalo soucitně, takže všichni chválili moravský lid, který jim byl líčen jako nepohostinný.

Vidimus in visitatione canonica die 4. Iunii 1942.
Decanus: Concomissarius:

Přípisem ze dne 13. unora 1945, č. 1556 oznámila kníž. arc. konsiství: „S platností od 1. března 1945 budete investován na farní obročí v Boršicích (u Buchlovic). Protože byste se však do Olomouce vlakem tak snadno sotva dostal, chce arcib. konsistoř pověřiti Vaší investiturou veledp. p. děkana (v Ostrož. Nové Vsi).

Administrator.

Jako administratora pro farnost Šumickou byl jmenován P. Antonín Kyselák, koop. v Jevíčku, který nemohl do Jevíčka se přestěhoval z Pohořelic u Napajedel, kde byl administratorem. Byly totiž zakázané delší cesty pro motorová vozidla. Do Šumic přišel 9. března.

Fronta

Knapem blížila se fronta ze Slovenska a nastaly těžké dny plné útrap. Ve farní budově bylo stále plno vojska, tak jako v celých Šumicích. Dunění děl se přibližovalo stále víc a víc. Bylo nutno zabezpečit farní i kostelní věci, jakož i soukromý majetek. Od 26/4. – 1/5. se vůbec nesloužila již mše sv. jelikož bitevní území bylo již i v Šumicích. Po těchto pět dnů trávily farníci většinou v krytech. Nedočkavě se čekaly armády Ruské.

Den svobody.

V noci na 1. května ustoupili poslední Němci ze Šumic a ráno o 6 hod. 1/5. vstoupili do obce Rumuni.Nadšení bylo veliké. Očekávaný den svobody byl zde.

Mír.

V noci na 9. květen byla pak podepsána kapitulace Německa a 9. květen přinesl Evropě mír.

Oběti války.

Na zdejší hřbitov bylo pohřbeno 15 Němců, 3 Rumuni padlí v katastru obce Šumic. 1 Rus byl zastřelen náhodou při čištění pušek ve škole svým kamarádem a také pohřben na hřbitově. Někteří padlí museli být pohřbeni na místě kde byli usmrceni. Z farníků byla zabita pouze 1 osoba: Brumovská Františka, která ze sklepa vyšla jen pro vodu. Mohla být ještě zaopatřena. Řízením Božím se stalo, že Šumice neutrpěli mnoho škody střelbou, pouze 5 usedlostí bylo vypáleno zuřivými Němci, kteří znali již průběh a konce války než opustili Šumice.

R.Č.S.

Máme tedy svobodu, dlouho očekávanou. Oslavy byly nadšené. Děkujeme Bohu za jeho ochranu a prosíme o další požehnání naši československé republice.

Vidi in visitatione canonica die 17/6 1946.

Léta Páně 1946

Nový farář

Od 1. ledna t.r. byl ustanoven arcib. Dr Leop. Precanem farářem František Josefík, dosud kaplanem v Uh. Brodě. Nastoupil 17 ledna 1946 a instalován byl dne 27. ledna vldp. děkanem Mgrem Jaroslavem Hlobilem z Uh. Brodu.

Nový farář vzal si za úkol s pomocí boží postaviti nový kostel. K tomuto velkému dílu nadchl šumnické farníky sám pan děkan, když v den instalace uvedl v kázání slova, která občané dosud opakují: „Stavíte Bratislavu, Vídeň, Budapešť a svůj vlastní kostel by jste nedovedli postavit!" Šumnice totiž je vesnice zedníků. Půda je zde neúrodná a chléb hledají obyvatelé odedávna v cizině. Co jinde brzy na jaře se ore a seje, v Šumnicích každého roku se s kořem sbírá napřed „kamen."

Oběti okupace

Za okupace zahynuli v koncentračním táboře tito občané: Mikuláš Janíčí, Stanislav Šojdr, František Flach, Klement Žajíc a Jaroslav Sedláček. Obětí války se stal též Josef Mudrák, který zemřel v Berlíně po zranění při leteckém náletu. Byl převezen a pochován v Šumnicích. Doma zabila granátem Anu Beumo

Nová čekárna

Z darů občanstva za účinné spolupráce Nár. výboru postavena v místě na zastávce čekárna. Ředitelství drah též přispělo na náklad této nadmíru potřebné budovy. Dříve stála zde jen t. zv. dřevěná „búdka" na výdej lístků a cestující v zimě v létě na volném prostranství.

Kostel podepřen.

Kostel válkou poškozený a strop už před tím hrozící sesutím byl podepřen uvnitř a zajištěn.

Provisorium

Ve farské zahradě postaven nový plot - dřevěný. Výlohy hradila obce - postavení plotu zdarma od občanů. Farní stodola byla adaptována na provizorní kostel. Dříve částečně otrhaná. Pozadím je místnosti používáno ku ubytování - jako farní dvorana.

Dovoz materiálu.

Po celý rok každou první neděli v měsíci konány sbírky na stavbu nového kostela. Přispívají všichni obyvatelé. Také veškeré práce na provizoriu provedeny zdarma. Též dovoz cihel z nádraží z Nezdenice ku kostelu. Největší obtíží bylo vození a hašení vápna celkem 600 qm.

Při této práci nutno pochválit zvláště ty hospodáře, kteří obětovali svých sil a zapřáhli své koně a zase ženy při hašení při kterém se tolik šaty a boty ničily. A obojího není ke koupi.

Rok 1947 byl tak suchý, že není pamětníka. Úroda nepatrná, zásoby vybrané. Občané se vypravili do pohraničí, aby aspoň to nejnutnější ve stáji zachránili. Že všech stran po celý rok vzýval se nebek na sucho. Rok 1947 Sucho.

Volby do N.S. ve vesnici při 1033 voličích, při nichž po prvé volili 18ti letí takto dopadly: Strana lidová 405, soc. demokratická 238, komunistické 225 a nár. socialistické 165. Starostou zvolen p. Josef Pojer, kovářský mistr a varhaník, příslušník strany lidové. Volby.

Jeho zásluhou bylo započato se stavbou zbývající zdi na hřbitově. Pro nedostatek ostropálených cihel práce tato ustala. Odstranění zdi staré provedli občané na výzvu nár. výboru zdarma. Hřbitov.

V obci pořízen místní rozhlas místo dosavadního bubna. Výhody této používal i farář, když oznamoval faníkům, že přišel vagon cihel neb vápna a čeká na odvoz. Rozhlas

V kostele zaveden vendlédor k varhanám k radosti varhaníka a těch mužů, kteří pracně při službách božích museli šlapat měchy. Zavedena včční světlo elektrické. Zakoupeno ciborium a pozlacena s aristencí, abychom nemuseli vypůjčovat na hody mešní roucha v Újezdci. Na věž farníci ochotně po prošbách duch. správce přispěli. Co nového v kostele

Na faře zaveden telefon. Náklad hradil ~~národní~~ nár. výbor na žádost far. úřadu po ústní debatě. V zahradě farní zasazeno 25 stromků. Na faře

Ve farní kuchyni vybourán starý špalek a základem vlastním - faráře postaven nový. Položena nová podlaha v kuchyni a obnoven stůl. Též v kanceláři položena podlaha. Tyto hradil Míst. nár. výbor. Staré podlahy byly propadlé a prohnilé.

Léta Páně 1946

Nový farář.

Od 1. ledna t. r. byl ustanoven arcib. Dr. Leop. Prečanem farářem františek Josefík, dosud kaplanem v Uh. Brodě Nastoupil 17. ledna 1946 a instalován byl dne 27. ledna vlpd. děkanem Msgrem Jaroslavem Hlobilem z Uh. Brodu.
Nový farář vzal si za úkol s pomocí boží postaviti nový kostel. K tomuto velkému dílu nadchl šumické farníky sám pan děkan, když v den instalace uvedl v kázání slova, která svůj vlastní kostel by jste nedovedli postavit!“ Šumice totiž je vesnice zedníků. Půda je zde neúrodná a chléb hledají obyvatelé odedávna v cizině. Co jinde brzy na jaře se oře a seje v Šumicích každého roku se s košem sbírá napřed „kamení“.

Oběti okupace

Za okupace zahynuli v koncentračním táboře tito občané: Mikuláš Jančář, Stanislav Šojdr, františek Tlach, Klement Zajíc a Jaroslav Sedláček. Obětí války se stal též Josef Mudrák, který zemřel v Berlíně po zranění při leteckém náletu. Byl převezen a pochován v Šumicích. Doma zabita granátem Anež. Brumovská

Nová čekárna

Z darů občanstva za účinné spolupráce Nár. výboru postavena v místě na zastávce čekárna. Ředitelství drah též přispělo na náklad této nadmíru potřebné budovy. Dříve stála zde jen t. zv. dřevěná „búdka“ na výdej lístků a cestující v zimě v létě na volném prostranství.

Kostel podepřen.

Kostel válkou poškozený a strop už před tím hrozící sesutím byl podepřen uvnitř a zajištěn.

Provisorium

Ve farské zahradě postaven nový plot – drátěný. Výlohy hradila obec – postavení plotu zdarma od občanů. Farní stodola byla adaptována na provisorní kostel. Dvůr částečně ohrazen. Prozatím je místnosti používáno ku divadlům – jako farní dvorana.

Dovoz materiálu.

Po celý rok každou první neděli v měsíci konány sbírky na stavbu nového kostela. Přispívají všichni obětavě. Také veškeré práce na provisoriu provedeny zdarma. Též dovoz cihel z nádraží z Nezdenic ku kostelu. Největší obtíží bylo vození a hašení vápna celkem 600 qu.
Při této práci nutno pochválit zvláště ty hospodáře, kteří obětovali svých sil a zapřáhli své koně a zase ženy při hašení při kterém se tolik šaty a boty ničily. A obojího není ke koupi.

Rok 1947

Sucho.

Rok 1947 byl tak suchý, že není pamětníka Úroda nepatrná, zásoby vybrané. Občané se vypravili do pohraničí, aby aspoň to nejnutnější ve stáji zachránili. Ze všech stran po celý rok ozýval se nářek na sucho.

Volby.

Volby do N.S. ve vesnici při 1033 voličích, při nichž po prvé volili 18ti letí takto dopadly: Strana lidová 405, soc. demokratická 228, komunistická 225 a nár. socialistická 165. Starostou zvolen p. Josef Šojdr, kovářský mistr a varhaník, příslušník strany lidové.

Hřbitov.

Jeho zásluhou bylo započato se stavbou zbývající zdi na hřbitově. Pro nedostatek ostropálených cihel práce tato ustala. Odstranění zdi staré provedli občané na výzvu Nár. výboru zdarma.

Rozhlas

V obci pořízen místní rozhlas místo dosavadního bubna. Výhody této používal i farář, když oznamoval farníkům, že přišel vagon cihel neb vápna a čeká na odvoz.

Co nového v kostele

V kostele zaveden ventilátor k varhanám k radosti varhaníka a těch mužů, kteří pracně při službách božích museli šlapat měchy. Zavedeno věčné světlo elektrické. Zakoupeno ciborium a paramenta s asistencí, abychom nemuseli vypůjčovat na hody mešní roucha v Újezdci. Na vše farníci ochotně po prosbách duch správce přispěli.

Na faře

Na faře zaveden telefon. Náklad hradil Nár. výbor na žádost far. úřadu po rušné debatě.
V zahradě farní zasazeno 25 stromků.
Ve farní kuchyni vybourán starý šporák a nákladem vlastním – faráře postaven nový. Položena nová podlaha v kuchyni a obnoven strop. Též v kanceláři položena podlaha. Tyto hradil Míst. nár. výbor. Staré podlahy byly propadlé a prohnilé.

Msgre Jar. Hlobil.

Dne 11. října 1947 povolal na věčnost Všemohoucí duši pana děkana Msgra Jaroslava Hlobila. Smrt ač očekávaná – dlouho churavěl, přece překvapila. Kdo znal tohoto houževnatého kněze, bojovníka za práva katolická a strážce věrného zákonů božích ten zaslzel. Účast na pohřbu v Uh. Brodě byla velkolepá. Kněží přítomno na 100. Sám J. M. biskup St. Zela přišel se s Monsigneurem rozloučit. Brod ztratil faráře – pastýře a kněží děkanství ztratili pravého otce. V Šumicích byl naposledy dne 8. dubna 1947 vpředvečer celodenní adorace.

Sokol

Orel

Rušivě do klidného života na vesnici zasáhlo založení Sokola v Šumicích, mající více na zřeteli výhody politické jako prospěch a zdraví mládeže. Brzo nato byla katolická veřejnost nucena založit Orla, aby mládež po cvičení ze začátku dychtící neutrpěla na duši ve spolku, který není založen na základech náboženských. Od té doby už mezi školními dětmi vznikají slovní potýčky v názorech. Vesnice není pro spolkový život, ježto každý hoch i děvče opustivši školu opouští i domov a jde za svým povoláním.

Škola

Ve škole obecné a měšťanské vyučuje celkem 12 učitelů z nichž 4 bydlí v místě a ostatní denně odjíždí po vyučování a přijíždí což je jistě pro výchovu mládeže velká škoda. Do měšťanky dochází žactvo též z Nezdenic a Rudic. Docházka z Rudic je velmi obtížná a pro děti namáhavá. Nezdenští jezdí vlakem.

+ Msgre Jar. Hlobil.

Dne 11. října 1947 povolal na věčnost tiemohoucí duši pana děkana Msgra Jaroslava Hlobila. Smrt ač očekávaná - dlouho chorověl, přece překvapila. Kdo znal tohoto houževnatého kněze, bojovníka za práva katolíka a stráže věčného zákonů božích tento zaskvěl. Účast na pohřbu v Uh. Brodě byla velkolepá. Kněží přítomno na 100. Sám J. M. biskup St. Zela přišel se s Monsignorem rozloučit. Brod ztratil faráře - pastýře a kněží děkanství ztratili pravého otce. V Šumicích byl naposledy dne 8. dubna 1947 vpředvečer celodenní adorace.

Sokol

Rušivě do klidného života na vesnici zasáhlo založení Sokola v Šumicích, mající více na zřeteli výhody politické jako prospěch a kázeň mládeže. Brzo nato

Orel

byla katolická veřejnost nucena založiti Orla, aby mládež po cvičení ze začátku dychtící nevtíhla na duši ve spolku, který není založen na základech náboženských. Od té doby už mezi školními dětmi vznikají slovní potýčky v názorech. Věnice není pro spolkový život, ježto každý chlapec i děvče opustivši školu opouští i domov a jde za svým povoláním.

Škola

Ve škole obecné a měšťanské vyučuje celkem 12 učitelů z nichž 4 bydlí v místě a ostatní denně odjíždí po vyučování a přijíždí což je jistě pro výchovu mládeže velká škoda. Do měšťanky docházejí žáci též z Nezdenic a Rudic. Docházka z Rudic je velmi obtížná a pro děti namáhavá. Nezdenští jezdí vlakem.

Kino.

Místní osvětová rada spolu se správou školy zavedly 16 mm film do školy. Ze třídy jedné upravena místnost jako kladiště. Promítá se jednou týdně. Ze začátku byl v občanstvu zájem veliký.

In visitatione canonica die 9. 6. 1948.

Stan. Vlčkal,
děkan.

Frant. Hrdlička,
farkon.

1948

v červenci opravena část fary do dvora.

5. července 1948 – primice v Rudíčích P. Josef Lukáš. Zúčastnil se jí též i nový arcibiskup. Dr. Josef Karel Matoušek, rodák z blízkého Říčmo.

1950 v Kampeny 2 nové zvony, již potřeny 30. října. Křtil farář P. Frant. Jonák.

10. října 1950 žehnána nová kaple P. Marie Horkýnské u brněnského chrámku. Křtil a Kázal ~~P. Josef Vaněk~~, děkan z Brníčka.

z farní kroniky
pořízené arch. v Uh. Brodě!

Kino.

Místní osvětová rada spolu se správou školy zavedly 16 mm film do školy. Ze třídy jedné upravena místnost jako hlediště. Promítá se jednou týdně. Ze začátku byl v občanstvu zájem veliký.

Vidi in visitatione canonica die 9. 6. 1948.

1948

v červenci opravena část fary do dvoru.
5. července 1948 – primice v Rudicích P. Josefa Lukáše. Zúčastnil se jí i nový arcibiskup M. Josef Karel Matocha, rodák z blízkého Pitína.

1950

zakoupeny 2 nové zvony, jež posvěceny 30. října. Světil farář P. Frant. Josefík.
10. října 1950 svěcena nová socha P. Marie Hostýnské na bánovském chodníku. Světil a kázal P. Frant. Javor, profesor náb. v Uh. Brodě!

1953

pořízeny nové zpovědnice a skříň do sakristie na paramentu.

1954

posvěcena dvorana ve farním dvoře, jež měla sloužit za provizorní kapli, když se bude stavět nový kostel.
10. dubna 1954 posvěceny nové varhany, světil kapitul. vikář P. Josef Glogar z Olomouce za asistence P. Václava Tylčera faráře v Újezdci u Luh. a P. Antonína Kyseláka děkana z Nivnice.
3. listopadu 1954 začaly se kopat základy pro nový kostel v Šumicích.

----------*prázdné listy*----------

II. Vatikánský koncil.

1. část	začal	11. října	1962	svolal jej papež Jan 23.
2. část		29. září	1963	
3. část		14/září	1964	
4. část		14. září	1965	
		a skončil	téhož roku 8. prosince	

1953 [illegible]
[illegible]

1954 [illegible]
[illegible]

10 [illegible] 1954 [illegible]
[illegible]

9 [illegible] 1954 [illegible]
[illegible]

I [illegible]

[illegible] 1962 [illegible]
[illegible] 1963
[illegible] 1964
[illegible] 1965
[illegible]

Cesty [illegible] IV

2-5/10 1964 [illegible]
[illegible]

4/12 1965 [illegible]

Cesty sv. Otce Pavla VI.

2-5/12	1964	na Eucharistickém kongresu v Bombaji – Indie
4/12	1965	New-York v OSN

----------*prázdné listy*----------

Svaté biřmování v Šumicích.

Týden po primici P. Josefa Fremla jsme vítali zase biskupa z Litoměřic Dr. Štěpána Trochtu, který přijel k nám udělovat sv. biřmování.
Vítání bylo zase na dolním konci vesnice. Po uvítání průvod se odebral do kostela, kde bylo Te Deum. Pan biskup po večeři spal v nové vilce P. Stanislava Trnavského, faráře v Hradčovicích – za drahou.
V neděli 20. července ráno p. biskup přijel na faru a před 9. hod. průvodem s hudbou odešel do kostela. Mše sv. byla zase u polního oltáře, krásného, zdobeného zase papež. a státními vlajkami. Biřmovanci a biřmovanky stáli v řadách před oltářem. Celkem jich bylo u sv. biřmování 511. – děti školou povinné i starší – aj jejich maminky a tatínkové. Pan biskup měl kázání – během mše sv. se udělovalo po kázání sv. biřmování.

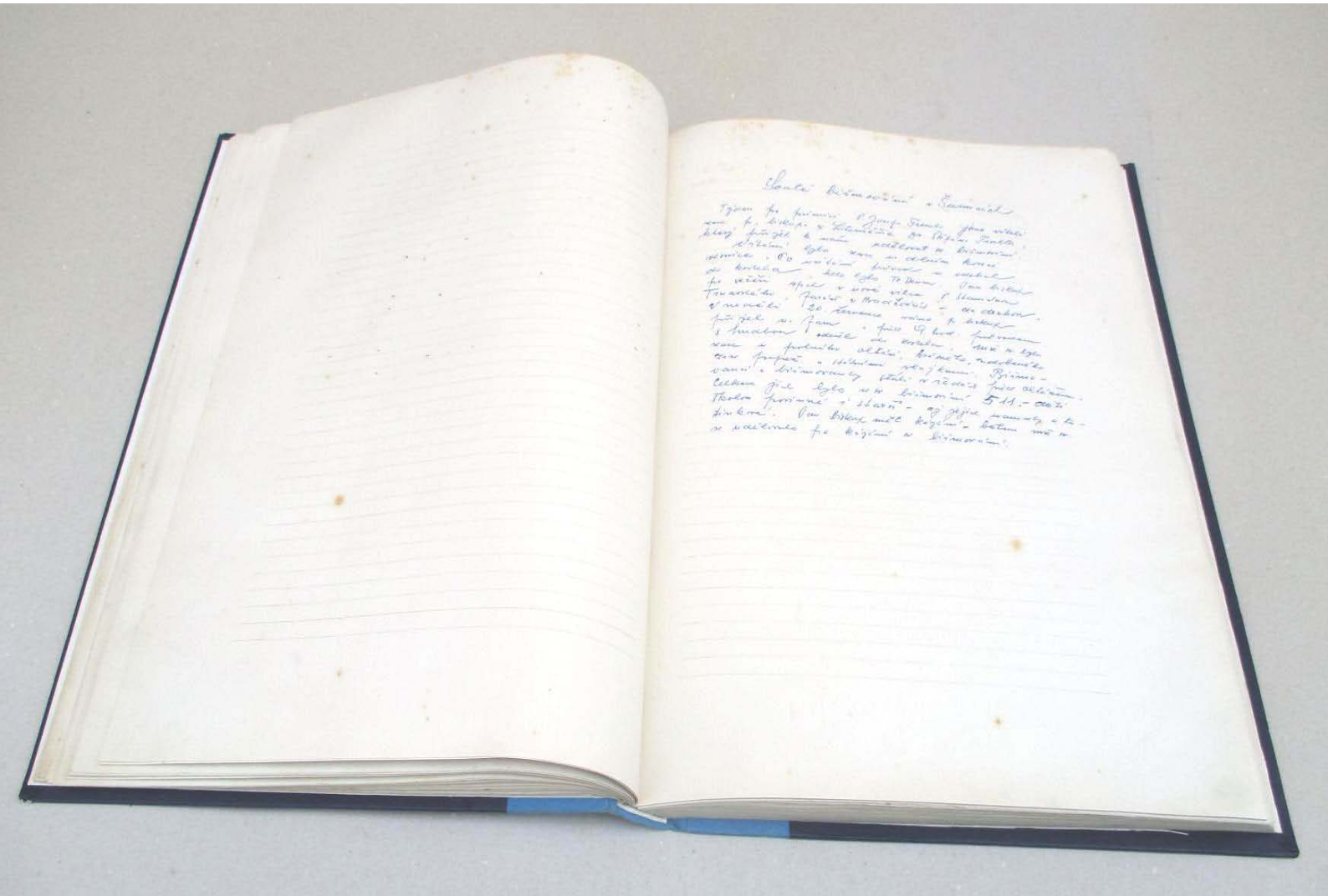

+ Jednání všem upřímnými obyvatelům tohoto domu.

+ Zachránit trochu krásy starověkého

Moc bychom chtěli na Vás mít můžete a ochotěni

P. Jaromír Kotzy
sekretář

2017. 09.

+ *požehnání všem upřímným obyvatelům tohoto domu.*
+ *Štěpán Trachta,*
biskup litoměřický

Moc budeme vzpomínat na Vaše milé přijetí a pohoštění
P. Jaromír Korejs
sekretář

20/7. 69.

Rok 1970.

Z života farnosti a církve i události ve světě.

V lednu byl zaveden v kostele nový rozhlas. Cena 4.000.-
16/2 ukončení roku 1100 let od smrti sv. Cyrila a zahájen rok sarkandrovský – 350 let od mučednické smrti Bl. Jana Sarkandra, faráře holešovského a zároveň 150 let od smrti sv. Klimenta Dvořáka
Před smrtnou nedělí bylo ve farnosti Triduum – adorační den a neděle sarkandrovská. Kázal P. Rudolf Janča – františkán, administrátor v Boršicích u Blatnice. Sv. přijímání bylo

v sobotu večer	463
v neděli	593
celkem	1.056

Američané vyslali k měsíci Apollo 13 z Kenedyho mysu 11/4 – pro poruchu museli se vrátit 17/4 od měsíce k zemi.
6/5 konala se pouť sarkandrovská do Olomouce kněžími diecése olomoucké.
24/4 navštívil sv. Otec Pavel VI. Letadlem Sardinii
I.sv. přijímání bylo v neděli 24/5
Boží Tělo – průvod po vesnici 31/5
Tentýž – den v Peru v Americe velké zemětřesení. Na 60.000 mrtvých.
Kolem 20/6 velké neštěstí na dole Dukla v Šardicích. 34 horníků zasypáno.
18. července v sobotu far??? vykonal pouť sarkandrovskou do Olomouce na sv. Kopeček a do Holešova.
Jelo se 4 autobusy z toho 19 muzikantů v krojích. Mše sv. byla v Sarkandrovce o 9. hod. 140 poutníků ze Šumic bylo tam u sv. přijímání. Počasí nepřálo nám – pršelo.
V červenci nastříkána farní budova dle návrhu akad. malíře Peňáze z Hřiv. Újezdu. Bylo vše

P. Josef Fenel, katechet-pomocný, členský vedoucí

Kudelík [illegible] katechetovi [illegible]

P. Stanislav Sprnovský, farář Hlaváčiněk

předseda MNV [illegible]

[illegible] – [illegible]

Ludmila [illegible] – [illegible]

Bartoš Vojtěch kostelník

P. Jaroslav Janík, zatím administrátor

Rok 1970.

Z života farnosti a církve v uplynulém roce.

v lednu byl zaveden v kostele nový rozhlas. cena 4.000·—

16/2 ukončení roku 1100 let od smrti sv. Cyrila a zahájen rok Sarkandrovský – 350 let od mučednické smrti Bl. Jana Sarkandra, farního kněze zde.

a zároveň 150 let od smrti sv. Klementa Dvořáka

Před smrtmi neděli bylo ve farnosti Triduum – adorační den a neděle sarkandrovská.

Kazal P. Rudolf Janeč – františkán, administrátor v Bohušíci u Blatnice. Sv. přijímání bylo

v sobotu večer	463
v neděli	593
celkem	1.056

Američané vyslali k měsíci Apollo 13 z Kennedyho mysu 11/4 – po poruchu museli se vrátit 17/4 od měsíce k zemi.

6/5 konala se pouť farnosti sarkandrovské do Olomouce k Božímu chlapci olomoucké.

24/4 navštívil sv. Otec Pavel VI. letadlem Sardinii

I. sv. přijímání bylo v neděli 24/5

Boží Tělo – průvod po vesnici 31/5

Tentýž den v Peru v Americe velké zemětřesení: na 60.000 mrtvých.

Kolem 20/6 velké neštěstí na dole Dukla v Karviné. 34 horníků zahynulo.

18. července v sobotu farní vykonal pout Sarkandrovou do Olomouce, na h. Kopec a do Holešova. Jelo se 4 autobusy z toho 19 muzikantů v kroji. Mše h. byla v Sarkandrově o 9. hod. 140 poutníků ze Šumic byla tam na h. přijímání. Počasí nepřálo mám – pršelo.

V červenci nastřikána farní budova do nákladu akad. malíře Beňáše z Kříž. vjezdu. Bylo vše uděláno brigádnicky před vedením farského p. Jos. Jurníčka a za pomoci strýčka Františka Hladíka ze hlavní ulicky. Okna natřena, střecha na celé farní budově opravena.

V srpnu P. Alex František, děkan v Holešově, darował našemu kostelu křížovou cestu z farního kostela holešovského. Před 20 roky byla přiznána moří, ale nezapadá do barokního kostela holešovského, proto musela být odstraněna. Pro náš kostel je hrozí.

4/8 umřel v Bratislavě na zlomu lýtkový kaplan Šumický P. Karel Kolář. Byl zde kaplanem 1910–14 a prodmeč 1922–23 – pak odešel do Uh. Brodu. 97 farníků byla na jeho pohřbu – 18 dvojic v krojích šumických. Dožil se 85 let.

v srpnu opraven a vyzdobán kůr v kostele.

22–23. srpna pout na h. Horu a do Prahy autobusem – 37 poutníků, mše h. byla v tomto roč. na Svatou Horu a v neděli o 11. hod. na velebném h. Víta v Praze v kapli před Kůrem pro naše poutníky.

19. září byla pout farníků – 110 navštívili na h. Hostýn, mše h. tam byla o 8. hod. – 2 autobusy.

Viděl při kanonické visitaci dne 22. 5. 1971

DĚKANSKÝ ÚŘAD V NIVNICI

Jan Petrmichl
místodržitel
Stan. Šimanský
Konkonzul

uděláno brigádnicky pod vedením souseda p. Jos. Juřeníka a z. pomoci strýčka Františka Hladiše ze hřbitovní uličky. Okna natřena, střecha na celé farní budově opravena.
V srpnu P. Alex František, děkan v Holešově, daroval našemu kostelu křížovou cestu z farního kostela holešovského. Před 20 roky byla pořízena nová, ale nezapadá do barokního kostela holešovského, proto musela být odstraněna. Pro náš kostel se hodí.
4/8 umřel v Bratřejově u Zlína bývalý kaplan šumický P. Karel Kolář. Byl zde kaplanem 1910 – 14. podruhé 1922 – 23 – pak odešel do Uh. Brodu. 97 farníků bylo na jeho pohřbu – 18 družiček v krojích šumických. Dožil se 85 let.
V srpnu opraven a vyrovnán kříž u kostela.
22 -23. srpna pouť na sv. Horu a do Prahy autobusem – 37 poutníků. Mše sv. byla v sobotu več. na Sv. Hoře a v neděli o 11. hod ve velechrámu sv. Víta v Praze v kapli pod kůrem pro naše poutníky.
19. září byla pouť farníků – 110 nás bylo – na sv. Hostýn, mše sv. tam byla o 8. hod – 2 autobusy.

Viděl při kanonické visitaci dne 22. 5. 1971

1971.

Z církevního života ve farnosti – diecézi.
Na jaře dány kolem kostela v zahradě tři mísy na kvítí a ražená pumpa.
V Olomouci se opravuje dóm sv. Václava – osvětlení elektrické
Zdejší varhaník p. Josef Šojdr se dožil 24/10 71 - 70 let – varhaníkem je od 1/1 1925.
17/10 byl v Římě blahořečen P. Maxmilián Kolbe, polský minorita, který byl umučen v koncentr. Táboře Osvětimi v Polsku dne 14/8 1941.
30/9 začal v Římě biskup. synod. Československo zastupuje biskup litoměřický Dr. Štěpán Trochta.
29/6 přistal sovětský Sojuz 11 a v něm nalezeni 3 kosmonauti mrtvi.
7/8 v Tichém oceáně přistála vesmírná loď, jejíž posádka byla na měsíci – Apollo 15.

Viděl při kanonické visitaci dne 7. 6. 1972

----------*prázdné strany*--

1971.

Z církevního života v farnosti - diecézi:
na jaře dány kolem kostela v zahradě tři sochy na kříže,
a zazděná fumpa.
v Olomouci se obnovuje dóm sv. Václava - osvětlení elektrické
Zdejší vikariát t. Jos. Sojka II dožil 24/10 71
70 let - vikariátem je od 1/1 1925.
17/10 byl v Římě blahořečen P. Maximilián Kolbe,
polský mnich, který byl umučen v koncentr. táboře
Oświęcim v Polsku dne 14/8 1941.

30/9 začal v Římě biskup. synod. Československo
zastupuje biskup litoměřický Dr. Štefan Trochta.

29/6 přistál sovětský Sojuz 11 a v něm nalezeni
3 kosmonauti mrtví.
7/8 v Tichém oceánu přistála vesmírná loď,
~~[illegible]~~ její posádka je na měsíci - Apollo 15.

Viděl při kanonické visitaci dne 7.6.1972

DEKANSKÝ ÚŘAD V BITINĚ

Jan Pelucha
místodržitel

Stanislav Šmarda
Bonk.

L.P. 1973

Dne 3. října překvapila šumické farníky smutná zpráva, že v uh. hradištské nemocnici náhle zemřel (akutní zánět slinivky) duchovní správce P. Jaroslav Janík, který v Šumicích působil přes 8 let. Zemřel ve věku 58 let. U farníků byl velmi oblíben, jak pro svoji veselou povahu, tak pro horlivou péči o svěřené duše. Jeho přičiněním byl opraven interiér kostela v duchu nových liturgických předpisů.
Vděční farníci vystrojili svému milovanému duchovnímu otci krásný pohřeb 8. října. Zádušní mši sv. sloužil vdp. kan. Ot. Trtílek z Olomouce, koncelebrovali spolužáci Dr. Frant. Vaňák a Frant. Alex, který měl i promluvu, při které přečetl přípis J. E. kardinála Msgre Dr. Štěpána Trochty, biskupa z Litoměřic, salesiána, otcovského přítele zesnulého, který studoval v salesianských ústavech.
Přes sto kněží a velké množství farníků vytvořilo nádherný průvod, který se ubíral od kostela po hlavní vozovce směrem k Uh. Brodu, kde na konci vesnice bylo dojemné rozloučení.
Pohřební vůz pak převezl tělesnou schránku zesnulého do jeho rodiště Polešovic u Uh. Hradiště, kde na místním hřbitově byl téhož dne odpoledne uložen do rodinné hrobky k dočasnému odpočinku. R. i. p. !

Po dobu nepřítomnosti kněze ve farnosti vedli duchovní správu v Šumicích kněží z Uh. Brodu. Po dvou měsících, dne 3. prosince 1973 nastoupil v Šumicích nový duchovní správce, spolužák a přítel zesnulého P. František Javor.
Narodil se dne 30. 5. 1916 ve Lhotce u Hradčovic, studoval na arcib. gymnasiu v Kroměříži, na kněze byl vysvěcen 4. 7. 1943 v Olomouci. Působil jako katecheta v Uh. Hradišti, jako profesor náboženství v Uh. Brodě, v duchovní správě v Prakšicích, Mistříně u Kyjova a naposledy v Ostrožské Lhotě, odkud po 17ti letech byl dekretem administratury v Olomouci ustanoven administrátorem ve farnosti šumické.

L.P. 1974

Nadstavba věže.

Asi za týden po nastoupení byl pozván nový duchovní správce do zasedání rady MNV v Šumicích. Po uvítání předsedou a členy rady MNV byl seznámen s akcemi, které v příštím roce hodlá MNV provádět, a byl požádán, aby zvláště při úpravě hřbitova dle svých možností byl nápomocen. Duch. Správce využil této příležitosti a seznámil členy rady s akcí, kterou sám hodlá v příštím roce uskutečnit, totiž s instalací nových elektrických hodin na věži kostela. Když poznal, že přítomní souhlasí a plně schvalují tento jeho záměr, začal tuto myšlenku realizovat. Protože mezi okny a římsou byl malý prostor pro hodiny, bylo nutno věž nadstavit. Na doporučení stavební komise MNV dal souhlas k nadstavbě i OCT v Uh. Hradišti a vedením stavebních prací byl pověřen p. stavitel František Lekeš, který zdarma vypracoval potřebnou dokumentaci. Pak bylo třeba shánět potřebný stavební materiál. Při tom velmi pomohl stav. Stanislav Kubáň, hlavní inženýr Pozemních staveb v Hodoníně. On obstaral i lešení, které bylo postaveno kolem věže 4. července. Nejtěžší problém spočíval v nadzvednutí střešní konstrukce, protože trámy byly z velké části úplně ztyřelé (a takové už před 10 lety pokryty novým drahým duralovým plechem za 14.000 Kč!!!) Musely být proto odstraněny a nahrazeny silnými železnými traverzami (o váze cca 12q), pod ně byly podloženy „panenky“ (hevery), celá střecha věže byla zvedána a podezdívána.

L. P. 1973

Dne 3. října překvapila šumické farníky smutná zpráva, že v ch. krajská nemocnici náhle zemřel (akutní zánět slinivky) duchovní správce P. Jaroslav Janík, který v Šumicích působil přes 3 roky. Zemřel ve věku 58 let. K farníkům byl velmi oblíben, jak pro svou veselou povahu, tak pro kolivou péči o svěřené duše. Jeho působením byl opraven interiér kostela v duchu nových liturgických předpisů.

Vděční farníci vystrojili svému milovanému duchovnímu otci krásný pohřeb. Zádušní mši sv. sloužil zdp. kan. Dr. Štilek z Olomouce, koncelebrovali mnozí Dr. Frank Tanák a Frank Alex, který měl i promluvu, při které přečetl přípis J.E. kardinála Msgr. Dr. Štěpána Trochty, biskupa z Litoměřic, nikdy otcovského přítele zesnulého, který studoval v salesiánských ústavech.

Přes sto kněží a velké množství farníků vytvořilo nádherný průvod, který se ubíral od kostela po hlavní vozovce směrem k Hl. Brodu, kde na konci vesnice bylo dojemné rozloučení.

Pohřební vůz pak převezl tělesnou schránku zemřelého do jeho rodiště Polešovic a Hl. Hradiště, kde na místním hřbitově byl téhož dne odpoledne uložen do rodinné hrobky k dočasnému odpočinku. R.i.p.!

Litoměřice 5.října 1973.

Důstojní páni spolubratři,
milovaní věřící!

Dobrotivý Pán Bůh si pozval svého služebníka na věčnost dříve, než jsme my lidé očekávali. Skloňme se v pokoře před vůlí Boží a doporučme jeho ušlechtilou duši Božímu milosrdenství. Připojuji se v duchu k Vašim modlitbám za spásu jeho kněžské duše.

Přijměte, prosím, moji hlubokou soustrast ve Vašem zármutku nad odchodem tohoto příkladného, horlivého a obětavého kněze.

Vzpomínám rád na den, kdy jsem u Vás uděloval svátost biřmování, pamatuji v modlitbách stále na vás a zahrnuji do vzpomínek u oltáře všechny Vaše potřeby duše i těla.

Modlím se, aby Vám Pán Bůh poslal právě tak horlivého pastýře a všem Vám z upřímného a otcovského srdce žehnám.

+ Štěpán Kard. Trochta
biskup litoměřický

Osadníkům farnosti
ŠUMICE
u Uherského Hradiště

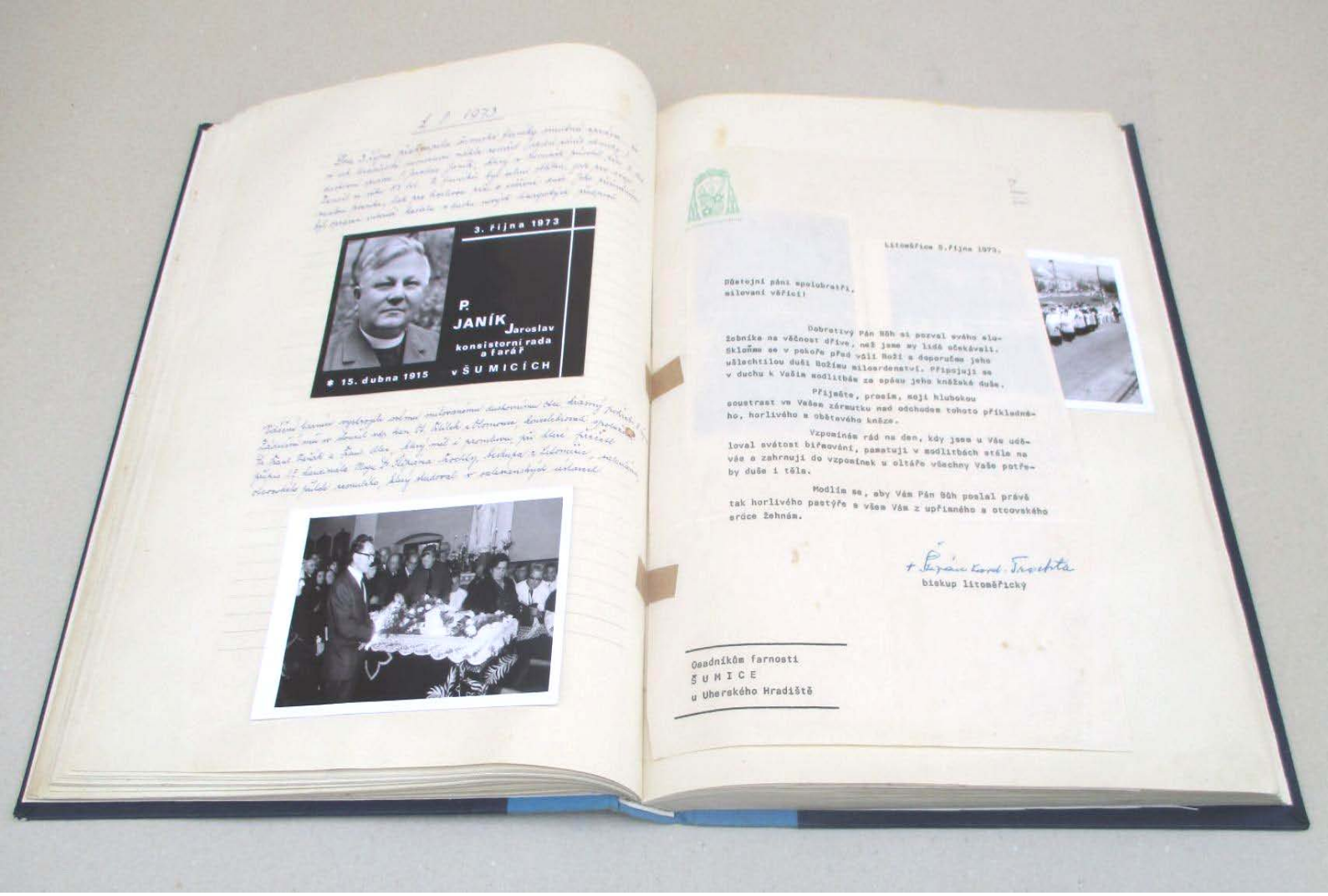

Při těchto odborných a velmi obtížných pracích se velmi zasloužil p. mistr Ant. Živnéř, který tyto práce vedl, a to tak odborně, že se přes velkou nebezpečnost prací nedošlo k žádnému úrazu. Při dokončování prací zemřel sice ve věži raněn mrtvicí zednický mistr Cyril Kozub, avšak to se nestalo následkem úrazu. Nakonec byla věž i celý kostel břizolitem nově nastříkán a natřeny byly i okapové roury. Všechny práce byly konány brigádnicky a duchovní správce je povinen poděkovat všem, kteří v tak velkém počtu a s takovou horlivostí pracovali při nadstavbě věže a opravě kostela a tím se přičinili, že vše bylo dokončeno v krátké době, už do šumitských hodů 8. září.

Instalace věž. hodin.

Asi za měsíc na to, kdy už bylo všechno připraveno, přijeli pracovníci Okresního průmyslového podniku ve Vyškově – výroba věžních hodin – a instalovali nové elektrické hodiny na věži kostela v ceně cca 50.000.- Kč (včetně pozlacení „ručiček“, které stálo 12.000- Kč). S povolením MNV jejich osvětlení bylo napojeno na místní pouliční síť. Kostel a zvláště hodiny jsou nyní ozdobou obce.

Nové koberce v kostele

Protože staré koberce – běhouny – na dlažbu kostela byly velmi zchátralé byly na podzim r. 1974 zakoupeny nové, a sice 72 m² silonový kovral, v ceně 12.000- Kč. Jsou velmi „teplé“, izolují výborně chlad podlahy.

Zakoupení nových lustrů pro kostel.

O vánocích na půlnoční poprvé se v kostele rozsvítily nové 3 lustry. Jsou z broušeného křišťálového skla z Jablonce, jejich cena je asi 13.000.- Kč.

Po dobu nepřítomnosti kněze ve farnosti vedli duchovní správu v Šumicích kněží z Uh. Brodu. Po dvou měsících, dne 3. prosince 1973 nastoupil v Šumicích nový duchovní správce, spolužák a přítel zesnulého P. František Javor.

Narodil se dne 30. 5. 1916 ve Zlobu u Hradečnice, studoval na arcib. gymnasiu v Kroměříži, na kněze byl vysvěcen 4. 7. 1943 v Olomouci. Působil jako katecheta v Uh. Hradišti, jako profesor náboženství v Uh. Brodě, v duchovní správě v Prakšicích, Mistřínu u Dyjova a na poslady v Ostrožské Zhoři, odkud po 17 ti letech byl zekulem Apoštolské administratury v Olomouci ustanoven administrátorem ve farnosti Šumické.

Nadstavba věže

Asi za týden po nastoupení byl pozván nový duchovní správce do zasedání rady MNV v Šumicích. Po volbách předsedy a členy rady MNV byl seznámen s akcemi, které v příštím roce hodlá MNV provádět, a byl požádán, aby zvláště při úpravě hřbitova dle svých možností byl nápomocen. Tuto správce využil této příležitosti a seznámil členy rady s akcí, kterou nám hodlá v příštím roce uskutečnit, totiž s instalací nových elektrických hodin na věži kostela. Když pochopil, že přítomní souhlasí a plně schvalují tento jeho záměr, začal tuto myšlenku realizovat. Protože mezi okny a římsou byl malý prostor pro hodiny, bylo nutno věž nadstavit. Na doporučení stavební komise MNV dal souhlas k nadstavbě i OCT v Uh. Hradišti a vedením stavebních prací byl pověřen p. stavitel František Žekeš, který zdarma vypracoval potřebnou dokumentaci. Pak bylo třeba shánět potřebný stavební materiál. Při tom velmi pomohl stav. Stanislav Kubáň, hlavní inženýr Pozemních staveb v Olomouci. On obstaral i lešení, které bylo postaveno kolem věže 4. července. Nejtěžší problém spočíval v nadzvednutí střešní konstrukce, protože brány byly z velké části úplně zbořené (a takové už před 10 lety pokryty novým drahým duralovým plechem za 14 000 Kč !!!) Musely být proto odstraněny a nahrazeny silnými železnými traverzami (o váze cca 1½ q), pod ně byly podloženy „panenky" (kevery), celá střecha věže byla zvedána a podepírána. Při těchto odbolných a velmi obtížných pracích se velmi zasloužil p. mistr Aut Žižněř, který tyto práce vedl, a to tak odborně, že k přes velkou nebezpečnost prací nedošlo k žádnému úrazu. Při dokončování prací

L. P. 1974.

zemřel sice ve věži raněn mrtvicí vedoucí mistr Cyril Kozub, avšak to se nestalo následkem úrazu. Nakonec byla věž i celý kostel břidlicem nově nastřikán a nalíceny byly i okapové roury. Všechny práce byly konány brigádnicky a duchovní správce je povinen poděkovat všem, kteří v tak velkém počtu a s takovou horlivostí pracovali při nadstavbě věže a opravě kostela a tím se přičinili, že věž bylo dokončeno v krátké době, už do šumiloských hodů 8. září.

Asi za měsíc na to, když už bylo všechno připraveno, přijeli pracovníci Okresního průmyslového podniku ve Týnkově – výroba věžních hodin – a instalovali nové elektrické hodiny na věž kostela v ceně cca 50.000-Kčs (včetně poplacení „mučích", které stálo 12.000-Kčs). S povolením MNV jejich osvětlení bylo napojeno na místní veřejnou síť. Kostel a zvláště hodiny jsou nyní ozdobou obce.

Instalace věžních hodin.

Farní statistika za r. 1974:	Pokřtěno dětí:	30
	Oddáno snoubenců:	12
	Pohřbeno farníků:	26
	Sv. přijímání podáno:	17.206
	Dětí přihlášeno do nábož.	118

Viděl při kanonické visitaci dne 1. října 1975

L. P. 1975

Oprava soch v kostele.

Interiér šumického kostela zdobí několik velmi krásných a umělecky cenných soch – P. Marie Lurdské, Božského Srdce Páně, sv. Josefa, Pieta P. M. Bolestné, soška sv. Antonína Pad., sošky andělů na oltáři, Corpus na kříži nad kazatelnou atd. Tyto sochy při liturgické úpravě kostela byly jen bílou lakovou barvou natřeny, snad pro nedostatek fin. Prostředků. Duchovní správce požádal proto p. mistra Hugo Verbického z Gottwaldova, aby sochy jemně vykoloroval. Pod odborným vedením p. mistra Frant. Peňáze, akad. malíře z Hřiv. Újezdu – který upravoval interier kostela – p. Verbický ve svém ateliéru v Gottwaldově všechny sochy velmi vkusně a umělecky barevně upravil. Současně opravil i sochu sv. Jana Nepomuckého před kostelem a sochu P. M. Svatohostýnské nad vesnicí.

Malba kostela.

Protože zdi kostela trpí značným vlhkem, malba kostela byla narušena, i část omítky opadávala, proto v srpnu místní malíři – celkem 9 pod vedením mistra Frant. Horeckého, malbu kostela obnovili, totiž zdi interieru, kromě stropu.

Biřmování.

Dne 21. září uděloval v Nivnici sv. biřmování Mnsgre Josef Vrána, biskup a apošt. Administrátor z Olomouce. Z naší farnosti přijalo v Nivnici tuto svátost 75 žáků ze VI. – IX. Třídy a 9 dospělých.

Oprava varhan.

Ke konci roku přijeli na žádost duch. Správce pracovníci n. p. Varhany z Krnova a během 3 dnů rozmontovali, důkladně vyčistili a odborně přeladili varhany.

Nový varhaník.

Po zemřelém varhaníku Josefu Šojdrovi uvolil se hrát na varhany Václav Bradáč – přiženil se do Šumic z Nivnice.

Farní statistika za r. 1975.:	Pokřtěno dětí:	36.
	Oddáno snoubenců:	14.
	Pohřbeno farníků	18.
	Sv. přijímání podáno:	16.850.
	Dětí přihlášeno do nábož.	110

Viděl při kanonické visitaci dne 2. července 1976

L. P. 1976.

Oprava hřbitovních zdí.

Na jaře tohoto roku požádal MNV v Šumicích duchovního správce o výpomoc při úpravě hřbitova. Byla tedy zorganisována brigáda, která pod vedením zednického mistra p. Františka Ševečka zbourala starou zídku z vrchní i spodní strany hřbitova a nově postavila z bílých cihel obě zídky a z obou podélných stran zídky opravila a opatřila brizolitem. Zídky pak byly pokryty ochranným plechem. Duchovní správce věnoval na tento účel cca 9.000.- Kč.

Elektrické zvonění.

V květnu byla provedena již několik let plánovaná instalace elektrického zvonění. Tato instalace byla zadána v. d. „Portáš“ v Halenkově. Během tří týdnů provedli montéři instalaci zvonění na tři zvony (P. Maria r. 1950 – 4q, Sv. Václav r. 1950 – 2q a umíráček r. 1719 1q) a připravili pro zvonění i čtvrtým zvonem, kdyby byl někdy později pořízen. Tato instalace si vyžádala obnos celkem 41.000 Kč. Pracovníci z OPP Vyškov pak zapojili znova bití hodin na nově umístěné zvony.

Vodovod v kost. zahradě

Aby uklízečky kostela si nemusely přinášet vodu z fary, byl zaveden vodovod (spádový) do kostelní zahrady. Slouží i k zalévání květin a k přípravě malty při zednických opravách kostela. Protože příštího roku uplyne 200 let od povýšení olomouckého biskupství na arcibiskupství, vyzval O. biskup pastýřským listem duchovní správce a všechny věřící, aby toto jubileum oslavili intensivnějším nábož. Životem ve farnostech. Duchovní správce proto vybídl farníky k častější účasti na sv. přijímání, zvláště v 1. pátcích v měsíci. Přes 250 farníků si proto vykonává devět prvních pátků dle příslibu BSP daného sv. M. M. Alacogue.

Farní statistika za rok 1976:	Pokřtěno dětí:	38
	Oddáno snoubenců	10
	Pohřbeno zemřelých	17
	Sv. přijímání podáno	16.250
	Dětí přihlášeno do nábož	118

Viděl při kanonické visitaci dne 2. června 1977

L. P. 1977.

200 let olom. arcidiecese

Tento rok byl rokem jubilejním – naše olomoucká arcidiécese oslavovala výročí 200 let od povýšení olomouckého biskupství na arcibiskupství. V pastýřském listě njd. Otce biskupa i v nedělních promluvách byli farníci vybízeni, aby oslavili toto jubileum horlivější účastí na bohoslužbách a v častějším přijímáním svátostí.

+ dp. P. Stan. Trnavský

Dne 18. 8. 1977 zemřel v Olomouci a dne 23. 8. byl v Hradčovicích pohřben dp. P. Stanislav Trnavský, farář v Hradčovicích, který od 15. 7. 1937 do 31. 10. 1938 byl duch. Správcem v Šumicích.

Nové koberce v kostele

Protože staré koberce - běhouny - na dlažbu kostela byly velmi rozhrané, byly na podzim r. 1974 zakoupeny nové, a sice 72 m silonový kovrál, v ceně 12.000 - Kčs. Jsou velmi „teplé", izolují výborně chlad podlahy.

Zakoupení nových lustrů pro kostel.

O vánocích na půlnoční poprvé se v kostele rozsvítily nové 3 lustry. Jsou z broušeného křišťálového skla z Jablonce, jejich cena je asi 13.000 - Kčs.

Závěrečná statistika za r. 1974: Pokřtěno dětí 30
Oddáno manželů: 12
Pohřbeno farníků: 26
Sv. přijímání podáno: 17.200
Další přihlášek do náboženství 118

Vidět v Farním kancelářské visitace dne 1. října
DEKANÁT ... ÚŘAD ... INVNIOI
Jan Marek, ...
Josef Gabriel, ...

L. P. 1975.

Oprava soch v kostele

Interiér šumického kostela zdobí několik velmi krásných a uměleckých cenných soch - P. Marie Lurdské, dřevěného Krista Pána, sv. Josefa, Piety P. M. Bolestné, sochu sv. Antonína Pad. sochy andělů na oltáři, Corpus na kříži nad kazatelnou atd. Tyto sochy při liturgické úpravě kostela byly jen bílou lakrovou barvou nastřeny, snad pro nedostatek fin prostředků. Duchovní správce pověřil proto p. mistra Hugo Verbického z Gottwaldova, aby sochy jemně vykobtoval. Pod odborným dohledem p. mistra Šaut. Čmáre, akad. malíře z Kuř. Hradu, který upravoval interiér kostela - p. Verbický ve svém ateliéru v Gottwaldově všechny sochy velmi vkusně a uměleckky barevně upravil. Současně opravil i sochu sv. Jana Nepomuckého před kostelem a sochu P. M. Svatoslovenské nad vesnicí.

Malba kostela.

Protože zdi kostela trpí značným vlhkem, malba kostela byla znaučena, i část omítky opadávala, proto v srpnu místní malíři - celkem 9 pod vedením mistra Šaut. Horeckého, malbu kostela obnovili, kromě zdi interiéru, kromě stropu.

Biřmování

Dne 21. září udělával v Vizovicích sv. biřmování Mgr. Josef Vrana, biskup a apoš. administrátor z Olomouce. Z naší farnosti přijalo v Vizovicích tuto

vrátost 75 žáků ze II. – IV. třídy a 9 dospělých.
Ke konci roku přijeli na žádost duet správce pracovníci n.p. Varhany z Žamberka a během 3 dnů rozmontovali, důkladně vyčistili a odborně přeladili varhany. — Oprava varhan

Po zemřelém varhaníku Josefu Šajdrovi uvolil se hrát na varhany Václav Bradáč – přestěhoval se do Šumic z Vionice. — Nový varhaník

Farní statistika za r. 1975: Pokřtěno dětí: 36.
Oddáno snoubenců 14.
Pohřbeno farníků 18.
Sv. přijímání podáno 16.850.
Děti přistoupily do náboženství 110

Viděl při kancelářské visitaci dne 2. července 1976
Jan Marček, děkan
Fr. Borský, kaplan

DEKANSKÝ ÚŘAD V NIVNICI

L. P. 1976.

Na jaře tohoto roku požádal MNV v Šumicích duchovního správce o výpomoc při úpravě hřbitova. Byla tedy zorganisována brigáda, která pod vedením vedoucího mistra p. Františka Švečka zbořila starou zídku z vnější i spodní strany hřbitova a nově postavila z bílých cihel obě zídky a z obou podélných stran zídky opravila a opatřila brizolitem. Zídky pak byly pokryty ochranným plechem. Duchovní správce věnoval na tento účel cca 9.000- Kčs. — Oprava hřbitovních zdí

V květnu bylo provedena již několik let plánovaná instalace elektrického zvonění. Tato instalace byla zadána v d. „Cortáč" v Kalenkově. Během tří týdnů provedli montéři instalaci zvonění na tři zvony (P. Maria – 4q, sv. Václav – 2q a umíráček – 1q) a připravili pro zvonění i čtvrtým zvonem, kdyby byl někdy prodejem pořízen. Tato instalace si vyžádala obnos celkem 41.000 Kčs. Pracovníci p. OTP Vyškov pak zapojili znovu bití hodin na nově umístěné zvony. — Elektrické zvonění

Aby uklízečky kostela si nemusely přinášet vodu z fary, byl zaveden vodovod (přípojky) do kostelní zahrady. Slouží i k zalévání květin a k přípravě malby při vedlejších opravách kostela. — Vodovod v kost. zahradě

Koncem příštího roku uplyne 200 let od povýšení olomouckého biskupství na arcibiskupství, vyzval J. biskup pastýřským listem duchovní správce v všem věřící, aby tento jubileum ostatních zintenzivnějším nábožem zvolen ve farnostech, Duchovní správce proto vybídl farníky k častějšímu uctění svátostí, zvláště o 1. pátcích v měsíci. Pro 250 farníků si proto vykonává dosud pouze pátků dle přehledu DSP farníka z M. M. Olacypu.

DEKANSKÝ ÚŘAD V NIVNICI
DŘ AT UH E OSKÝ

Viděno při farnické visitaci dne 2. června 1977
Jan Marešek, děkan.
Farníci Barvy kostelem.

Farní statistika za rok 1976:

Pokřtěno dětí	38
Oddáno snoubenců	10
Pohřbeno zemřelých	17
Ke přijímání potom	16.250
Dětí přikázáno na nábož	116

Farní se přijímání: r. 1974 R. 1975.

R. 1976.

Z R. 1977

Tento rok byl rokem jubilejním – naše olomoucká arcidiecese oslavovala výročí 200 let od povýšení olomouckého biskupství na arcibiskupství. S podvýskem lidé nyní bez biskupa i v nedalekých promluvách byli farníci vybízeni, aby oslavili toto jubileum horlivější účastí na bohoslužbách a s častějším přijímáním svátostí. 200 let

Dne 18.8.1977 zemřel v Olomouci a dne 23.8. byl v Hradčovicích pochován dp. P. Stanislav Šmarovský, farář v Hradčovicích, který od 15.7.1937 do 31.10.1938 byl duch. správcem v Šumicích. dp. P. Stan. Šmarovský

Když v prosinci 1973 nastoupil v Šumicích nový duch. správce, slíbil mu předseda MNV, že farní zahrada, zabraná pro mateřskou školku, bude duch. správci vrácena k užívání, až bude postavena školka nová. Tento slib mu byl několikrát od té doby opakován. farní zahrada

Když, když nová školka byla postavena, duch. správce požádal písemně MNV o právo znovuužívání farní zahrady (viz opis přípisu). MNV v Šumicích však tuto žádost zamítl (viz přípis). Duch. správce považuje za nutné to zde poznamenat, aby mu od následníků nebylo vytýkáno, že nehájil právo farního úřadu.

Dne 16. prosince byl duch. správce ustanoven excurrendo duch. správcem v Rudíkově – po přeložení dp. P. J. Gabriela, faráře v Hradenínech – a zároveň v Rudíkově – do duchovna.

Konec v přijímání v r. 1977.

Farní statistika za rok 1977: Pokřtěno dětí: 32
Oddáno snoubenců: 7
Pohřbeno farníků 28
Odsloužení přijímání: 15.400
Přihlášeno do nabož.: 104

Předloženo při kanonické visitaci dne 14. dubna 1978

Jan Mareček, děkan.
Fr. Boráň konsistor.

DĚKANSKÝ ÚŘAD V NIVNICÍCH
DĚKANÁT UH. BRODSKÝ

L. P. 1978

Rok 1978 zůstane pro katolickou církev navždy památný jakožto „rok tří papežů".

Na následky srdečního záchvatu zemřel dne 6 srpna ve věku papež Pavel VI. – vlastním jménem Giovanni Battista Montini. Narodil se 26.9.1897 a loďku Petrovu řídil moudře a rozvážně 15 let, od 21.6.1963. Mezi jeho největší zásluhy patří dokončení II. vatikánského koncilu a uskutečnění reforem, které tento koncil zavedl, zvláště uplatnění národních jazyků v liturgii.

+ Sv. Otec Pavel VI.

Dne 26 srpna byl v konklávě kardinálů zvolen za papeže Mons. Dr. Albino Luciani, patriarcha benátský, který si dal jméno Jan Pavel I., aby tím naznačil, že chce pokračovat v duchu svých dvou velkých předchůdců, papeže Jana XXIII. a Pavla VI. Celá církev se radovala z této volby a kladla do nového nástupce sv. Petra velké naděje pro jeho vynikající schopnosti, neboť ve své osobě spojoval jak moudrou rozvahu Pavla VI., tak i dobrotu srdce Jana XXIII., takže byl nazýván „papežem úsměvu".

papež Jan Pavel I.

Bohužel, už za měsíc, dne 28 září se do celého světa rozlétla z Vatikánu bolestná zpráva, že ve věku 66 let podlehl sv. Otec Jan Pavel I. srdečnímu záchvatu.

- Sv. Otec Jan Pavel I.

Ale bolest ani brzy nato vystřídala zvláště pro nás Slovany nesmírná radost, když v pondělí 16 října večer se z vatikánského rozhlasu ozvalo: „Habemus papam!" Z hlavního balkonu baziliky sv. Petra ohlásil kardinál protojáhen „Oznamuji vám velikou radost –

Farní zahrada

Když v prosinci 1973 nastoupil v Šumicích nový duch. správce, slíbil mu předseda MNV, že farní zahrada, zabraná pro mateřskou školku, bude duch. správci vrácena k užívání, až bude postavena školka nová. Tento slib mu byl několikrát od té doby opakován.
Proto, když nová školka byla postavena, duch. správce požádal písemně MNV o právo znovaužívání farní zahrady (viz opis přípisu). MNV v Šumicích však tuto žádost zamítl (viz přípis). Duch. správce považuje za nutné to zde poznamenat, aby mu od nástupců nebylo vytýkáno, že nehájil práv farního úřadu.
Dne 16. prosince byl duch. správce ustanoven excurrendo duch. správcem v Rudicích – po přeložení dp. P. J. Gabriela, faráře v Nezdenicích – a excur. v Rudicích – do duchodu.

Farní statistika za rok 1977:	Pokřtěno dětí:	32
	Oddáno snoubenců:	7
	Pohřbeno farníků	28
	Podáno sv. přijímání:	15.400
	Přihlášeno do nabož:	104

Viděl při kanonické visitaci dne 14. dubna 1978

L. P. 1978

Rok 1978 zůstane pro katolickou církev navždy památný jakožto „rok tří papežů.“

+ Sv. Otec Pavel VI.

Na následky srdečního záchvatu zemřel dne 6. srpna sv. Otec papež Pavel VI. – vlastním jménem Giovanni Battista Montini. Narodil se 26. 9. 1897 a „lodičku Petrovu“ řídil moudře a rozvážně 15 let, od 21. 6. 1963. Mezi jeho největší zásluhy patří dokončení II. vatikánského koncilu a uskutečnění reforem, které tento koncil zavedl, zvláště uplatnění národních jazyků v liturgii.

Papež Jan Pavel I.

Dne 26. srpna byl v konkláve kardinálů zvolen za papeže Msgre Dr. Albino Luciani, patriarcha benátský, který si dal jméno Jan Pavel I., aby tím naznačil, že chce pokračovat v duchu svých dvou velkých předchůdců, papeže Jana XXIII. A Pavla VI. Celá církev se radovala z této volby a kladla do nového nástupce sv. Petra velké naděje pro jeho vynikající schopnosti, neboť ve své osobě spojoval jak moudrou rozvahu Pavla VI., tak i dobrotu srdce Jana XXIII., takže byl nazýván „papežem úsměvů“.

+Sv. Otec Jan Pavel I.

Bohužel, už za měsíc, dne 28. září se do celého světa rozletěla z Vatikánu bolestná zpráva, že ve věku 66 let podlehl sv. Otec Jan Pavel I. srdečnímu záchvatu.
Tuto bolest však brzy nato vystřídala zvlaště pro nás Slovany nesmírná radost, když v pondělí 16. října večer se z vatikánského rozhlasu ozvalo: „Habemus papam!“ Z hlavního balkonu basiliky sv. Petra ohlásil kardinál protojáhen: „Oznamuji vám velikou radost – máme papeže, Jeho Eminenci Karla kardinála Wojtylu, arcibiskupa krakovského, který si dal jméno Jan Pavel II.“

Papež Jan Pavel II.

Sv. Otec Jan Pavel II. je po 455 letech papežem neitalského původu a 1. papežem slovanským! Je

máme papeže, Jeho Eminenci Karla kardinála Wojtyly, arcibiskupa krakovského, který se dal jméno Jan Pavel I."

Papež Jan Pavel II.

Sv. Otec Jan Pavel I. je po 455 letech papežem neitalského původu a 1. papežem slovanským! Je rodem Polák, narodil se 18 května 1920 v Wadowicích v krakovském vojvodství.

Stručný životopis nového sv. Otce: Od raného dětství sirotek, student – spolužák, dělník v chemické továrně, studuje teologii a filozofii v Římě, v Belgii a ve Francii, profesor etiky v Lublině a Krakově, od 28.9.1958 biskupem, od 13.1.1964 arcibiskupem v Krakově, dne 26.6.1967 jmenován kardinálem, dne 16.10.1978 zvolen za papeže!

„Svatého nám Otce Jana Pavla I., Bože, dlouho zachovej!"

Opravy na faře

V roce 1978 byly natřeny okna a dveře na faře – práce provedly komunální služby NS Brodu. Vymalovány byly 4 místnosti, chodba a kuchyň. V kostele byla vymalována sakristie. Protože duchovní správce byl po značnou část roku plně zaneprázdněn prováděním správy kostela v Rudicích, kde byl ustanoven exeur. administrátorem, ostatní na tento rok plánované akce musely být odloženy na rok příští, jako na př. vydláždění prostoru před kostelem a nátěr okapových rour ~~fáro~~ na farní budově.

Farní statistika za rok 1978: Pokřtěno dětí: 34
Oddáno manželů: 12
Pohřbeno farníků: 12
Podáno v přijímání: 14 850
Přihlášeno do náboženství: 109

Děti u 1. v přijímání 28.5.1978:

DEKANSKÝ ÚŘAD JOINVILLE
DEKANÁT UH. BROD
Vidčí při kanonické visitaci dne 7. června 1979
Jan Marek děkan
Z. Bokan / konzul

Z. R. 1979

Tento rok nebyl příliš bohatý na události v Církvi ani ve farnosti. Mohli bychom jej nazvat rokem „duchovního buditele". Předně v Církvi, kde „lodičku Petrovu moudře a obezřetně řídil nejvyšší kormidelník Svatý Otec Jan Pavel II. Svou neumdlévající horlivost a nadšení pro spásu duší mu svrchovaně projevil především svými apoštolskými cestami jak po Italii – Padova, Assisi, Řím aj., Francii – Lourdy, do rodného Polska, ale hlavně do zámoří, do Irska a Spojených států amerických. Hlavním cílem jeho bylo usmířit znepřátelené církve katolíky a protestanty. Proto, když dne 29. září přiletěl do Dublinu, pozdravil shromážděné zástupce vlády, kardinály, biskupy, kněze a nesčíselné zástupy slovy: „Pokoj vám všem, kteří jste v Kristu." Pak sloužil bohoslužbu slova, která by se mohla nazvat „liturgie smíření" za účasti více než milionu katolíků i protestantů ze severního i jižního Irska, kteří se sešli ke společné modlitbě za mír, za smíření a za obnovení bratrských vztahů. Z Irska odletěl Svatý Otec 1. října do USA, v Newyorku se zúčastnil zasedání OSN, na němž měl velmi významný mírový projev. Pak ještě navštívil několik jiných amerických měst, mše za obrovské účasti katolíků i jinověrců konal bohoslužby a měl významné promluvy.

Z událostí ve farnosti si zaslouží zmínky vydláždění prostranství před kostelem. Hasičů se zúčastnilo po několik sobot větší počet mužů i žen.

Svátost sv. přijímání dětí dne 27. 5. 1979.

Farní statistika za r. 1979.: Pokřtěno dětí : 33
Oddáno manželů : 9
Pohřbeno farníků : 22
Podáno ve přijímání : 15.750
Přihlášeno do náboženství : 113

DĚKANSKÝ ÚŘAD V NIVNICI

Viděl při kanonické visitaci dne 14. května 1980
Jan Marcůch, děkan.
P. Aut. Lysáček, kontrm.

Franz. Jarny to, administrátor

L. P. 1980.

V tomto roce bylo dokončeno vydláždění prostranství před kostelem, především cesta ke kostelu od vrátnicky. Na farní budově byly nově natřeny okapové roury.
Před vánocemi byly zakoupeny 4 nové koberce k hlavnímu oltáři kostela, v celkové hodnotě cca 8.000- Kčs.
Svatý otec Jan Pavel II. pokračoval ve svých apoštolských cestách: Navštívil Afriku a v ní několik států: Horní Voltu, Pobřeží Slonoviny a další čtyři země západní Afriky. V Evropě navštívil Německou spolkovou republiku a v Americe Brazílii. Náš farník, pan Antonín Slováč, č. 312, který v té době v Brazílii pracoval, přivezl a duchovnímu správci věnoval obsáhlé číslo časopisu Manchete, věnované cestě nástupce Svatého Otce (Je vloženo do Kroniky!)

První ve přijímání dětí dne 15.6.1980.

rodem Polák, narodil se 18. května 1920 ve Wadovicích v krakovském vojvodství.
Stručný životopis nového Sv. Otce: Od ranného dětství sirotek, student – sportovec, dělník v chemické továrně, studuje teologii a filosofii v Římě, v Belgii a ve Francii, profesor etiky v Lublině a Krakově, od 28. 9. 1958 biskupem, od 13. 1. 1964 arcibiskupem v Krakově, dne 26. 6. 1967 jmenován kardinalem, dne 16. 10 1978 zvolen za papeže!

„Svatého nám Otce Jana Pavla II., Bože, dlouho zachovej!“

Opravy na faře.

V roce 1978 byly natřeny okna a dvéře na faře – práce provedly komunální služby Uh. Brodu. Vymalovány byly 4 místnosti, chodba a kuchyň. V kostele byla vymalována sakristie. Protože duchovní správce byl po značnou část roku plně zaneprázdněn generální opravou kostela v Rudicích, kde byl ustanoven excer. Administrátorem, ostatní na tento rok planované akce musely být odloženy na rok příští, jako např. vydláždění prostoru před kostelem a nátěr okapových rour na farní budově.

Farní statistika za rok 1978:	Pokřtěno dětí:	34
	Oddáno snoubenců:	12
	Pohřbeno farníků:	12
	Podáno sv. přijímání:	14.850
	Přihlášeno do náboženství:	109

Viděl při kanonické visitaci dne 7. června 1979

L. P. 1979

Tento rok nebyl příliš bohatý na události v Církvi ani ve farnosti. Mohli bychom jej nazvat rokem „duchovního budování“. Předně v Církvi, kde „lodičku Petrovu“ moudře a obezřetně řídil nejvyšší kormidelník Svatý Otec Jan Pavel II. Svoji neumdlévající horlivost a nadšení pro spásu duší mu svěřených projevil především svými apoštolskými cestami jak po Italii – Padova, Assisi, Turin aj., Francii – Lurdy, do rodného Polska, ale hlavně do zámoří, do Irska a Spojených států Amerických. Účelem cesty do Irska bylo usmířit znepřátelené irské katolíky a protestanty. Proto, když dne 29. září přiletěl do Dublinu, pozdravil shromážděné zástupce vlády, kardinaly, biskupy, kněze a nespočetné zástupy slovy: *„Pokoj vám všem, kteří jste v Kristu.“*
Pak sloužil bohoslužbu slova, která by se mohla nazvat „Liturgie smíření“ za účasti více než milionu katolíků i protestantů ze severního i jižního Irska, kteří se sešli ke společné modlitbě za mír, za smíření a za obnovení bratrských vztahů. Z Irska odletěl Svatý Otec 1. října do USA, v NewYorku se zúčastnil zasedání OSN, na němž měl velmi významný mírový projev. Pak ještě navštívil několik jiných amerických měst, všude za obrovské účasti katolíků i jinověrců konal bohoslužby a měl významné promluvy.
Z událostí ve farnosti si zaslouží zmínky vydláždění prostranství před kostelem. Prací se zúčastnilo po několik sobot větší počet mužů i žen.

Farní statistika za r. 1979.:	Pokřtěno dětí:	33
	Oddáno snoubenců:	9
	Pohřbeno farníků:	22
	Podáno sv. přijímání:	15.750
	Přihlášeno do náboženství:	113

Viděl při kanonické visitaci dne 14. května 1980

Statistika za r. 1980: Pokřtěno dětí 18
Oddáno snoubenců 6
Pohřbeno farníků 13
Podáno ke přijímání 16.200
Přihlášení do náboženství 117

V Šumiči, 31.12.1980

František Jaroš
admin

DEKANSKÝ ÚŘAD V NIVNICI
DÉ 1 2
UH 1

Viděl při kanonické visitaci dne 19 května 1981
Jan Marček, děkan

L. P. 1981

Rok pro farnost celkem bez významných událostí. Pokračováno bylo v opravě farní budovy, dokončen nátěr zbytku roku.

Bohoslužby i vědomuvy celého světa obětovány zpívaný 12 r. na hodinu před tabernakulem ve Betra v Římě. Jeho symboly lze to zrazit tvrdý, tvrdý a jen průměrný. Mnoho téměř náročné byl tedy Pán zamítnut.

L. P. 1980.

V tomto roce bylo dokončeno vydláždění prostranství před kostelem, především cesta ke kostelu od vozovky. Na farní budově byly nově natřeny okapové roury.
Před vánocemi byly zakoupeny 4 nové koberce k hlavnímu oltáři kostela, v celkové hodnotě cca 8.000.- Kč.
Svatý Otec Jan Pavel II. pokračoval ve svých apoštolských cestách: Navštívil Afriku a v ní několik států: Horní Voltu, Pobřeží Slonoviny a další čtyři země západní Afriky. V Evropě navštívil Německou spolkovou republiku a v Americe Brazilii. Náš farník, pan Antonín Slíva, č. 312, který v té době v Brazilii pracoval, přivezl a duchovnímu správci věnoval obsažné číslo časopisu Manchete, věnované zcela návštěvám Svatého Otce. (Je vloženo do Kroniky!)

Statistika za r. 1980:	Pokřtěno dětí	18
	Oddáno snoubenců	6
	Pohřbeno farníků	13
	Podáno sv. přijímání	16.200
	Přihlášeno do náboženství	117

V Šumicích, 31. 12. 1980 Frant. Javor, admin.
Viděl při kanonické visitaci dne 19. května 1981

L. P. 1981.

Rok pro farnost celkem bez významných událostí. Pokračováno bylo v opravě farní budovy, dokončen nátěr okapových rour. Církví i svědomím celého světa otřásl atentát spáchaný 12. 5. na Svatého Otce před basilikou sv. Petra v Římě. Třemi výstřely těžce ho zranil turecký bandita a jen přispěním P. Marie téměř zázračně byl Svatý Otec zachráněn.

Statistika za rok 1981:	Pokřtěno dětí	21
	Oddáno snoubenců	14
	Pohřbeno farníků	24
	Podáno sv. přijímání	17050
	Přihlášeno do náboženství	124

Viděl při kanonické visitaci dne 21. 9. 1982

L. P. 1982.

Schody před farou.

Rok bez mimořádných událostí ve farnosti i v církvi. Před farní budovou byly odstraněny zchátralé cementové schody a nahrazeny novými terassovými, které zhotovil „Jakos“ ve Vlčnově nákladem asi 3.000.- Kč.

Židle na kůr.

Do předsíně kostela a na kůr bylo zakoupeno 54 nových židlí nákladem 24.000.- Kč a odstraněny nevzhledné lavice.

Statistika za rok 1981:

Pokřtěno dětí	21
Oddáno manželů	14
Přibylo farníků	24
Podáno do přijímání	17 + 10
Přistoupili do náboženství	124

1. sv. přijímání
30. 5. 1981.

Mariánský oltář

SIGILLUM DECANATUS MUNNOBRODENSIS
Vidět při kanonické visitaci dne 21. 9. 1982
Jan Hrdlička děkan
F. Barák kanonik

L P 1982

Rok bez významných událostí ve farnosti i v farách. Před farní budovou byly odstraněny zdravotně nevyhovující vchody a nahrazeny novými betonovými, které zhotovil „Jeka" za Vánocní nákladem asi 3 000 - Kčs.

Vchody před farou

Do půdního bytu a na dvůr byla zakoupena 54 nových židlí nákladem 24 000 - Kčs a odstraněny nevzhledné lavice.

Židle na dvůr

Protože při výkopu pro základy přístavby školy se objevily ve zbytku před farou vrstvy, bylo nutno instalovat na faře přípojku na městského vodovodu.

Vodovod

Statistika za rok 1982:

Pokřtěno dětí	29
Oddáno snoubenců	12 párů
Pohřbeno farníků	25
Podáno do křtenání	16 800
Přiblížení dětí do náboženství	132

První se přijímání dětí 23 5 1982

DIECÉZNÍ ÚŘAD
9 VI. 1983

L. P. 1983

Statistika za rok 1983

Pokřtěno dětí : 18
Oddáno snoubenců : 4 páry
Pohřbeno farníků : 26
Podáno ve přijímání 17 200
Biblánem dětí do vrátů 133

První ve přijímání dětí 29 5 1983

Byl při farnické visitaci dne - 9. září 1984
Jan Kindl, děkan
Karel Jeřábek, farář

ÚŘADNÍ RAZÍTKO ÚŘADNÍ STRANY

Spádový vodovod.

Protože při výkopu pro základy přístavby školy se ztratila ze studny před farou voda, bylo nutno instalovat na faře přípojku ze spádového vodovodu.

Statistika za rok 1982:

Pokřtěno dětí:	29
Oddáno snoubenců:	12 párů
Pohřbeno farníků:	25
Podáno sv. přijímání	16.800
Přihlášeno dětí do náboženství:	132

L. P. 1983.

Statistika za rok 1983.

Pokřtěno dětí:	18
Oddáno snoubenců:	4 páry
Pohřbeno farníků:	26
Podáno sv. přijímání:	17.200
Přihlášeno dětí do nábož.	133

Viděl při kanonické visitaci dne 9. září 1984

L. P. 1984.

Statistika za rok 1984.

Pokřtěno dětí:	17
Oddáno snoubenců:	6 párů
Pohřbeno farníků:	20
Podáno sv. přijímání	17.600
Přihlášeno dětí do náboženství:	138

Viděl při kanonické visitaci dne 7. srpna 1985

L. P. 1985.

V tomto roce byla velmi tuhá zima, až -33°C. Chladno bylo i v kostele. Proto duchovní správce na četná přání farníků se rozhodl zařídit v kostele vytápění elektrickými akumulačními kamny.

Instalace el. vytápění kostela.

Povolení z elektrárny v Uh. Hradišti – Rybárnách dostal k tomu ihned, již 21. 3., avšak církevní tajemník žádost zamítl, až teprve po nesčetných urgencích, zvláště p. stavitele ing. Stanislava Kubáně z č. 363, vytápění kostela 27. 7., tedy po 4 měsících, konečně povolil. Zásluhou p. Jaroslava Tlacha z č. 285, a také četných brigádníků, byla instalace elektrického vytápění včas do příchodu zimy dokončena, k velké spokojenosti zvláště starších lidí. Bylo intalováno 5 kamen 8

L. P. 1984.

Statistika za rok 1984.

Pokřtěno dětí : 17

Oddáno snoubenců 6 párů

Pohřbeno farníků : 20

Podáno sv. přijímání 17.600.

Přihlášeno dětí do náboženství 138

První sv. přijímání dětí 27.5.1984

R.K. FARNÍ ÚŘAD V BUMBÁLKU

Viděl při kanonické visitaci dne 7 srpna 1985

Jan Sedlák, děkan

Václav Vrbík, konsist.

L. P. 1985.

V tomto roce byla velmi tuhá zima, až -33 °C. Chladno bylo i v kostele. Proto duchovní správce na čelná přání farníků se rozhodl zařídit v kostele vytápění elektrickými akumulačními kamny. Povolení z elektrárny v Uh. Hradišti - Rybárnách dostal k tomu ihned, již 21. 3., avšak úřední tajemník žádost zamítl, až teprve po nesčetných urgencích, zvláště p. Havlíka sn. Stanislava Kubáně z č. 363, vytápění kostela 27. 4. tedy po 4 měsících kmenně povolil. Zásluhou p. Jaroslava Kaska z č. 285, a také čelných brigádníků, byla instalace elektrického vytápění včas do příchodu zimy dokončena, k velké spokojenosti zvláště starších lidí. Bylo instalováno 5 kamen 8 kW - AD, 4 ~~ve~~ v kostele a 1 v sakristii.

Instalace el. vytápění kostela

Aby druhé teplo z kostela zbytečně okny ~~z kostela~~ neunikalo, rozhodl se duchovní správce zdvojit okna v kostele i v sakristii. Vkusná okna z modřínu zhotovil místní farník p. Stanislav Šulo, č. 3, zaměstnanec OSP v Uh. Brodě.

Zdvojení oken v kostele

Statistika za rok 1985.

Pokřtěno dětí : 22

Oddáno snoubenců : 4 páry

Pohřbeno farníků : 14

Odáno do přijímání : 18 850

První se přijímání dětí

celkem 27

dne 28. 5. 1985

Viděl při kanonické visitaci dne 7. srpna 1986

Jan Hradský, děkan
Václav Vrba, kaplan

DEKANSKÝ ÚŘAD
děkanství
Uh. Hradiště
STRÁNY

kW – AD, 4 v kostele a 1 v sakristii.

Zdvojení oken v kostele

Aby drahé teplo z kostela zbytečně okny neunikalo, rozhodl se duchovní správce zdvojit okna v kostele i v sakristii. Vkusná okna z modřínu zhotovil místní farník p. Stanislav Šidlo, č. 3., zaměstnanec OSP v Uh. Brodě.

Statistika za rok 1985.

Pokřtěno dětí:	22
Oddáno snoubenců:	4 páry
Pohřbeno farníků:	14
Podáno sv. přijímání:	18.850

Viděl při kanonické visitaci dne 7. srpna 1986

L. P. 1986.

Malba kostela

Po instalaci elektrického vytápění kostela a zdvojení oken v minulém roce, bylo letos provedeno vymalování interieru kostela. S velkou ochotou se ujal akce akademický malíř mistr František Peňáz z Hřivnova Újezda. Podle jeho plánů malbu provedl p. Ladislav Jurčík, malíř v Hovězí u Vsetína a pozlačovač z Gottwaldova. Většinu práce však vykonali místní malíři, zvláště p. Vladislav Kubena, č. 95, a to za pomoci četných brigádníků.

Úprava kuchyně.

Ve farní budově byla upravena kuchyň výměnou starého kachlového sporáku za nový vzhlednější a úspornější.

Statistika za r. 1986.

Pokřtěno dětí:	15
Oddáno snoubenců:	4
Pohřbeno farníků:	24
Podáno sv. přijímání:	19.200
Přihlášeno dětí do náboženství:	124

Viděl při kanonické visitaci dne 28. srpna 1987

L. P. 1987.

Omítka a malba exterieru kostela

Po opravě a úpravě interieru kostela z minulých dvou let, byla letos uskutečněna celková omítka exteriéru kostela, provedená během tří měsíců, v červnu až v srpnu. Kolem celého kostela i věže bylo postaveno lešení, které s velkou ochotou za malou odměnu zapůjčil P. Karel Jašek, farář v Uh. Brodě. Lešení postavili šumičtí lešenáři pod vedením p. Františka Zajíce, 481. Vedení opravy si vzal na starost p. stavební inženýr Stanislav Kubáň, 366, který se zasloužil zvláště o přísun materiálu díky svým známostem u různých podniků.

Jak patrno z přiloženého listu, prací na opravě exteriéru kostela se zúčastnilo celkem 66 mužů a

L P 1986.

Po instalaci elektrického vytápění kostela a zdvojení oken v minulém roce, bylo letos provedeno vymalování interiéru kostela. S velkou ochotou se ujal akce akademický malíř místní František Peňáz z Hrušova Újezda. Podle jeho plánu

Malba kostela

malbu provedl p. Ladislav Juřík, malíř v Hovězí a Vselina a poxlačoval z Gottwaldova. Většinu práce však vykonali místní malíři, zvláště p. Vladislav Kubena, č. 95, a to za pomoci učebných brigádníků.

Úprava kuchyně.

Ve farní budově byla upravena kuchyň výměnou starého kachlového sporáku za nový vzhlednější a úspornější.

Statistika za r. 1986.

Pokřtěno dětí: 15
Oddáno snoubenců 4
Pohřbeno farníků: 24
Podáno sv. přijímání: 19.200
Přihlášeno dětí do náboženství: 124

UHERSKÝ BROD

Vidci při kanonické visitaci dne 28. srpna 19

Ron sv. přijímání dětí 11.5.1986.

Jan Trinkelus děkan
Václav Urba, kaplan.

L. P. 1987

Po opravě a úpravě interieru kostela z minulých dvou let, byla letos uskutečněna celková omítka exteriéru kostela, provedená během tří měsíců, s časem až v srpnu. Kolem celého kostela i věže bylo postaveno lešení, které s velkou ochotou za malou odměnu zapůjčil P. Karel Janík, farář v Uh. Brodě. Lešení postavili umělci lešenáři pod vedením p. Františka Zajíce, 481. Vedení stavby se ujal na starosti p. stavební mistr Vlastislav Rabín, 886, který se zasloužil zvláště s řízením materiálu díky svým známostem v různých podnicích.

Jak patrno z přiložené listiny, pracovali na opravě exteriéru kostela a věžičky celkem 66 mužů a 25 žen, kteří odpracovali celkem 1250 hodin, kromě pořízení věžních zvonů.

Nátěr věže provedl klempíř Václav Klíva 304 s Václavem Svadbou, 372. Naše věže

Omítka a malba exteriéru kostela

25 žen, kteří odpracovali celkem 1.250 hodin, kromě pohoštění většinou zdarma.

Nátěr věže.

Nátěr věže provedl klempíř Václav Slíva, 314, s Václavem Bradáčem, 374.

Oprava kříže u kostela.

Současně s omítkou a malbou exteriéru kostela byl opraven i kamenný kříž u kostela pocházející z r. 1963, kdy byl postaven nákladem šumických farníků.
Opravu odborně provedl p. inženýr Stanislav Žampach za pomoci svého otce Stanislava z čís. 137.

Úprava farního dvora.

V roce 1987 byla provedena i úprava farního dvora. Byly omítnuty a vymalovány zdi, postavena „šopa“ pro drůbež z železných trubek, vybetonována cesta ke garáži i postaven přístavek k dřevníku. Všechno s pomocí místních zedníků. Náklady hradil duchovní správce.

Statistika za r. 1987.

Pokřtěno dětí:	16.
Oddáno snoubenců:	5.
Pohřbeno farníků:	20.
Podáno sv. přijímání:	20.850
Přihlášeno dětí do náboženství:	121.

Viděl při kanonické visitaci dne 27. IX. 1988

Statistika za rok 1988.

Pokřtěno dětí:	18
Oddáno snoubenců:	5
Pohřbeno farníků:	21
Podáno sv. přijímání:	21.300
Přihlášeno dětí do nábož.	114

Viděl při kanonické visitaci dne 15. IX. 1989

Statistika za rok 1989

Pokřtěno dětí:	12
Oddáno snoubenců:	11
Pohřbeno farníků:	16
Podáno sv. přijímání:	20.000
Přihlášeno dětí do nábož:	131

První svaté přijímání dne: 30. 5. 1989 16 dětí

Dne 30. listopadu zemřel zdejší duchovní správce P. František Javor, který ve farnosti působil 17 let. Záběry z pohřbu na fotografiích.

Opravu kříže u kostela.

Současně s omítkou a malbou exteriéru kostela byl opraven i kamenný kříž u kostela pocházející z r. 1863, kdy byl postaven nákladem šumeckých farníků.
Opravu odborně provedl p. inženýr Stanislav Žampach za pomoci svého otce Stanislava z čís. 137.

Úprava farního dvora.

V roce 1957 byla provedena i úprava farního dvora. Byly omítnuty a vymalovány zdi, postavena „šopa" pro dřevo a ochranných trubek, vybetonována cesta ke garážím a postaven přístavek k důmku. Vše bylo s pomocí místních rodáků. Náklady hradil duchovní správce.

Statistika za r. 1987.

Pokřtěno dětí 16.
Oddáno snoubenců 5.
Pohřbeno farníků 20.
Podáno ve přijímání: 20.850
Přihlášeno dětí do náboženství 121.

První ve přijímání 31. 5. 1987.

ARCIDIECÉZE OLOMOUCKÁ
DĚKANSTVÍ UHERSKÝ BROD

27. IV. 1988
Viděl při kanonické visitaci dne
Antonín Hlaváček děkan
Václav Chlebo, conv.

Statistika za rok 1988

Pokřtěno dětí : 18

Oddáno snoubenců : 5

Pohřbeno farníků : 21

Podáno sv. přijímání : 21.300

Přihlášeno dětí do nábož. 114

První svaté přijímání dne 30. 5. 1988

ARCIDIECÉZE OLOMOUCKÁ
MUZEUM UHERSKÝ BROD

Vizitace kanonické visitaci dne 15. IX. 1989

Václav Vrba, kanon.

Statistika za rok 1989

Pokřtěno dětí: 12

Oddáno snoubenců: 11

Pohřbeno farníků: 16

Podáno v přijímání: 20 000

Přihlášeno dětí do náboženství: 131

První svatá přijímání dne: 30.5.1989 16 dětí

Dne 30. listopadu zemřel z dýchání duchovní správce P. František Javor, který se farností přivítal 17 let. Žádný z přátelů na fotografiích.

1989

Věřím, že můj Vykupitel žije
a že v den poslední ze země
zase vstanu,
a ve svém těle uvidím Boha,
Spasitele svého.

Nejvyšším Veleknězem byl povolán k věčnému oltáři jeho věrný služebník

P. FRANTIŠEK JAVOR

profesor náboženství, arcib. rada a farář v Šumicích

Narodil se 30. 5. 1916 ve Lhotce u Hradčovic.
Na kněze byl vysvěcen 4. 7. 1943 v Olomouci.
Zemřel ve čtvrtek dne 30. listopadu 1989 v nemocnici v Uherském Hradišti.

Působil v Uherském Hradišti, Uherském Brodě, Prakšicích, Mistříně, Ostrožské Lhotě a Šumicích.

Rozloučíme se s ním eucharistickou obětí

VE ČTVRTEK 7. PROSINCE 1989 V 10.00 HODIN

v kostele Narození Panny Marie v Šumicích.

Po ní bude pohřben do kněžského hrobu na místním hřbitově.

Jeho duši doporoučíme modlitbám kněží a všech věřících.

Šumice dne 1. prosince 1989

Spolubratři Uherskobrodského děkanátu
a příbuzní

MTZ 33

1989

1990

Arcibiskupství olomoucké v Olomouci dekrétem č. j 137/90 ustanovilo dnem 1. februára 1990 jako faráře P. Jozefa Chovance, nar. 19. 1. 1940 v Kežmarku, předtím faráře v městečku Trnávce, exurendo farnost Chornice a Vranova Lhota, okres Svitavy.
Dne 5. února se duchovní správce nastěhoval do Šumic. Při večerní mši svaté kostel byl naplněný na prasknutí, ale druhý den již jenom pár lidí. Teda lidská zvědavost.
Farní budova zvenku hezký nalíčená jinak neobyvatelná. Byla okamžitě zbudována nová koupelna a WC. V místnostech všude na 1 m vlhké zdi, které byly vysoušené. Elektrické vedení staré 60 let, topení a akumulační kamna ve 3 místnostech jinak všude zima.
Z farního dvora vyvezené několik vleček, kurníků a slepičaků po hospodaření p. faráře. Ze dvora daná nová fasáda a všechny okapové rýny a svody, které byly děravé. Do garáže pořízené nové vrata. Provedena úprava celého dvora.
V kostele byl daný nový displej na čísla písní. Provedená oprava všech skříň v sakristii a staré nepoužívatelné věci spálený. Byl pozlacen jeden kus kalich a 2 patény.
Kolem kostela byl plot znovu natřen brigádnicky. Staré stromy z pravej strany všechny vykácene, protože to již byly jenom staré pahyly, které špatili okolí kostele.
Dne 1. září 1990 přiděleno jako exurendo farnost Rudice, kde má duchovní správce mše svaté v neděli v 9,30 a v úterý a čtvrtek
Také vyučuje děti ve zdejší škole.

Statistika za rok 1990

Pokřtěno dětí:	42
Oddáno snoubenců:	8
Pohřbeno farníků:	21
Podáno sv. přijímání	20.000
Přihlášeno děti do náboženství:	136

Viděl při kanonické visitaci dne 14. listop. 1991

L. P. 1991

Kolem kostela v přední části 40 let byly základy na stavbu nového kostela, který se neuskutečnil. Proto se farní rada rozhodla tyto základy odstranit. Trpěly tím zdi kostela, kde se zdržovala voda. Odstranění sutiny provedl státní podnik Uherský Ostroh, železniční průmyslová stavební výroba. Celkové náklady s odstraněním základů a odvoz činily asi 20.000-/Kčs.
V sakristii pořízená nová skřin pro oblečení ministrantů. Dne 9. června 1991 zavítal do naší farnosti světící biskup Jan Graubner, aby udělil 90 farníkům svátost biřmování.

Statistika za rok 1991

Pokřtěno dětí:	42
Oddáno snoubenců:	18
Pohřbeno farníků:	22
Podáno sv. přijimání.	20.000
Přihlášeno dětí do náboženství:	157

Arcibiskupství olomoucké v Olomouci dekrétem č.j. 137/9
ustanovilo dnem 1 februára 1990 jako faráře P. Josefa
Chovance, nar. 19.1.1940 v Kežmarku, předtím farár
v Medzihu Trnávce, ceurendo farnost Chotnice a farnost
Zhoľa, okres Zvolen.
Dne 5 února je duchovní správu nastěhoval do Šumice.
Při večerní mši svaté kostel byl naplněný na praskutí,
ale druhý den již jenom pár lidí. Věda lidská
zvítězila.
Farní budova zvenku hezky nalíčená jinak nedobrá.
Byla okamžitě zbudována nová kuchyňka a WC.
V místnostech všude na 1 m velké zdi, které
byly vysoušené. Celkové vedení asi 60 let,
topení akumulační kamna ve 3 místnostech jinak
všude zima.
Z farního dvora vywezené několik vleček, kamínků
a slepičárků po hospodaření p. faráře.
Ze dvora dává nová fasáda a všechny okenní
rámy a vrata, které byly děravé.
Do zahrady přivezené dvě vrata. Provedena
úprava celého dvora.
V kostele byl daný nový dřevěný kříž na čelní stěně.
Provedena úprava všech skříní v sakristii a asi
nepoužívatelné věci spálený. Byl pozlacen jeden
kus kalich a 2 patény.
Vjezd kostela byl plot zrušen vedení brigádnicky.
Staré stromy z hrabyšiny všechny vykácené,
protože to již byly jenom staré stromy, které
spadly okolí kostela.
Dne 1 září 1990 přidělen jako ceurendo farář
Rudna, kde má duchovní správu
mše svaté v neděli v 9, 10 a v 11 hodin a v čtvrtek
také vyučuje děti ve 4 třídě školy.

Statistika za rok 1990

Pokřtěno dětí: 42

Oddáno snoubenců: 8

Pohřbeno farníků: 21

Podání při přijímání: 20 000

Přihlášení dětí do náboženství: 136

První velké přijímání dne: 23. června 1990

— 1990 —

ARCIDIEFEZE OLOMOUCKÁ
DUCHOVNÍ ÚŘAD

viděl při kanonické visitaci dne 14. listop. 1991

Václav Vrba, děkan
J. C. Plachý, kaplan Hl. Brod.

L. P. 1991

Kolem kostela v přední části 40 let byly základy na stavbu nového kostela, který se neuskutečnil. Proto farní rada rozhodla, bylo základy odstranit. Vyběhy dím zdi kostela, kde se zdržovala voda. Odstranění suting provedl stavební podnik Severočeský Obvod, železniční průmyslová stavební výrobka. Celkové náklady s odstraněním základů a odvozu činily asi 20.000- Kčs. V sakristii pořízena nová skříň pro oblečení misionářů. Dne 9. června 1991 zavítal do naší farnosti světící biskup Jan Graubner, aby udělil 90 farníkům svátost biřmování.

Statistika za rok 1991

Pokřtěno dětí: 42

Oddáni snoubenců: 18

Pohřbeno farníků: 22

Přijmání v přijmání: 20.000

Přihlášeno dětí do náboženství: 157

První svaté přijímání bylo dne 16. června 1991

Svátost biřmování bylo dne 9. června 1991.

S.P. 1992

Na jaře tohoto roku, vzhledem ke špatnému technickému stavu farní budovy, rozhodla farní rada, po projednání a vzájemné dohodě s P. Josefem Chovancem o její rekonstrukci.
Hlavním důvodem rekonstrukce farní budovy byla vlhká zdiva a podlahy vlivem špatných rodinných bytů, zvláště stávající objekt farní budovy, včetně hospodářských objektů, byl původně postaven po povodni v roce 1919 – 1920 dle finančních možností a technických znalostí.
Dále byly ve špatném stavu okna, dveře, omítky, rozvod instalace a kanalizace. Celá budova byla vytápěna lokálním topením až do sedmdesátých let, kdy bylo provedeno částečné elektrické vytápění akumulačními kamnami jen ve třech místnostech.
Vlivem neustálého vlhkého prostředí byly stávající dřevěné podlahy, včetně zárubní, napadeny hlubou dřevomorkou, což k přispívalo hnilobným pachem v celé budově.
Rekonstrukce byla již delší dobu připravována a tak se dne 1.5. 1992 přikročilo, za pomoci školních farníků, k přesklívání světel, nábytku, zařízení a veškerého vnitřního vybavení ze všech místností a chodeb do prostor školní družiny, sousedící s farou.
Stavební povolení, plány a projekty na tuto akci byly zajištěny přes starostu obce ing. Ludvíka Hovorku a tak se mohlo přistoupit ke stavebním úpravám, které byly nařízeny po odbourání pokleslé a porušené z stávajících konstrukcí takto:

a) vybourání veškerých podlah a dlaždic, včetně vyvezení podsypových materiálů pod podlahami.

První svaté přijimání bylo dne 16. června 1991
Svátost biřmování bylo dne 9. června 1991

L. P. 1992

Na jaře tohoto roku, vzhledem ke špatnému technickému stavu farní budovy, rozhodla farní rada, po projednání a vzájemné dohodě s. P. Jozefem Chovancem o její rekonstrukci.
Hlavním důvodem rekonstrukce farní budovy bylo vlhnutí zdiva a podlah vlivem špatných vodorovných izolací, poněvadž stávající objekt farní budovy, včetně hospodářských objektů, byl původně postaven po povodni v roce 1919-1920 dle finančních možností a technických znalostí. Dále byly ve špatném stavu okna, dveře, omítky, vodoinstalace a kanalizace. Celá budova byla vytápěna lokálním topením až do sedmdesátých let, kdy bylo provedeno částečné elektrické vytápění akumulačními kamnami jen ve třech místnostech. Vlivem neustálého vlhkého prostředí byly stávající dřevěné podlahy, včetně zárubní, napadeny houbou dřeva, což se projevovalo hnilobným pachem v celé budově.
Rekonstrukce byla již delší dobu připravována a tak se dne 1. 5. 1992 přikročilo, za pomoci okolních farníků, k přestěhování všeho nábytku, zařízení a veškerého vnitřního vybavení ze všech místností a chodeb do prostor školní družiny, sousedící s farou. Stavební povolení, plány a projekty na tuto akci byly zajištěny přes starostu obce ing. Ludvíka Hovorku a tak se mohlo přistoupit ke stavebním úpravám, které byly navrženy po odborné prohlídce a posouzení u stávajících konstrukcí takto:

a) vybourání veškerých podlah a dlažeb, včetně vyvezení podsypových materiálů pod podlahami.
b) byly provedeny tepelné kanály pro rozvod ústředního vytápění
c) veškeré obvodové i vnitřní zdivo bylo podřezáno, vlhké zdivo vybouráno a dozděno novými cihlami
d) byla provedena vodorovná izolace (2x sklobit) celé plochy předních místností
e) v obytných a úředních místnostech je provedena skladba podlah v tomto složení:
    1.) podkladní beton o tl. 10 cm
    2.) vodorovná izolace 1x sklobit přitavením
    3.) tepelná izolace podlah z tvrzeného polystyrénu o tl. 5 cm
    4.) vodorovná izolace lepenkou nepískovanou A 400 H (ochrana tepelné izolace)
    5.) cementový potěr o tl. 4 cm
    6.) vlastní podlahy z PVC

Omítky:

veškeré vnitřní omítky byly otlučeny včetně stropů a provedeny nové.
Zárubně stávající dřevěné byly vybourány a nahrazeny ocelovými.
Truhlářské výrobky – dřevěná okna dvojitá byla vyměněna za stejná, dveře typové dřevěné dle technické dokumentace.

Elektroinstalace:

stávající elektroinstalace provedena mezi prvními objekty obce v letech 1932 – 1935 neodpovídala dnešním požadavkům pro bezpečný a požadovaný provoz. Proto byla provedena elektroinstalace nová včetně zabudovaného elektrorozvaděče a přímotopného elektrického

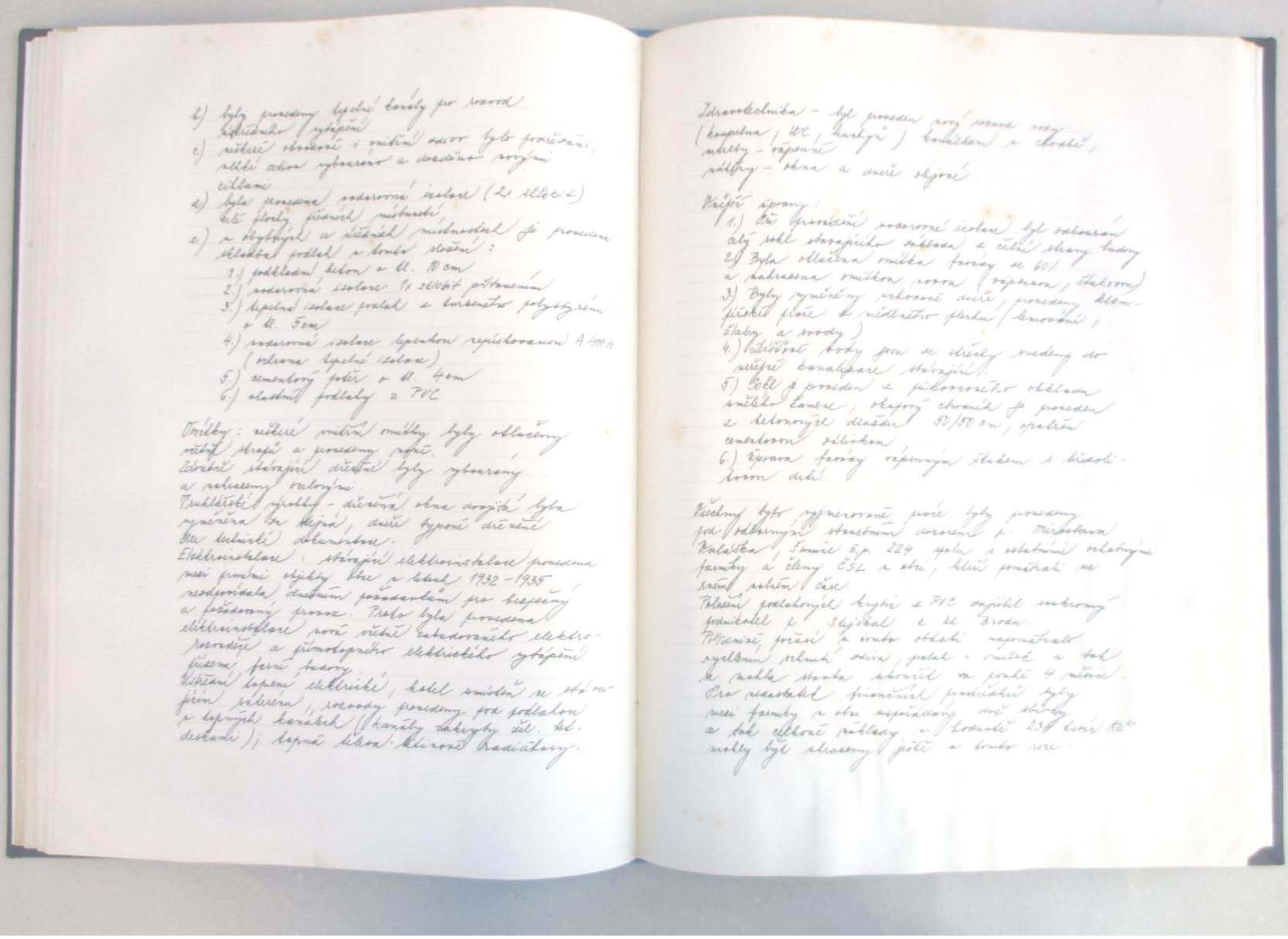

vytápění přízemí farní budovy.
Ústřední topení elektrické, kotel umístěn ve stávajícím suterénu, rozvody provedeny pod podlahou v topných kanálech (kanály zakryty žel. bet. deskami); topná tělesa – litinové radiátory.

Zdravotechnika

– byl proveden nový rozvod vody (koupelna, WC, kuchyň) kanálkem v chodbě, malby – vápenné nátěry – okna a dveře olejové.

Vnější úpravy:

1.) Při provádění vodorovné izolace byl odbourán celý sokl stavajícího základu z čelní strany budovy
2.) Byla otlučena omítka fasady ze 60% a nahrazena omítkou novou (vápennou, štukovou)
3.) Byly vyměněny vchodové dveře, provedeny klempířské práce z měděného plechu (lemování, žlaby a svody)
4.) Déšťové vody jsou ze střechy svedeny do veřejné kanalizace stávající.
5.) Sokl je proveden z pískovcového obkladu umělého kamene, okapový chodník je proveden z betonových dlaždic 50/50 cm, opatřen cementovou zálivkou
6.) Úprava fasády vápenným štukem s břizolitovou drtí.

Všechny tyto vyjmenové práce byly provedeny pod odborným stavebním dozorem p. Miroslava Valáška, Šumice č. p. 224 spolu s ostatními ochotnými farníky a členy ČSL v obci, kteří pomáhali

A protože se blížilo 13. září 1992 - den šumických hodových slavností využil se tento den taky k slavnostnímu otvírání a vysvěcení farní budovy za zapojení dechové hudby „Olšavanky". Svěcení farní budovy se zúčastnil P. Josef Chovanec, který se nejvíce zasloužil o rychlé dokončení rekonstrukce farní budovy.
Že to byla velmi významná akce a obci Šumic vůbec a tím i uveřejněná fotografie ve Slováckých novinách - týdeníku okresu Uh. Hradiště hlavně za dokreslení celkové situace přikládáme i s básničkou.

Ze Šumic jsme dostali fotografii rekonstruované farní budovy. V dopise se píše: „Srdečné díky všem občanům Šumic a faráři P. J. Chovancovi za rychlé dokončení rekonstrukce. Stavební úpravy v hodnotě 200 tisíc korun byly financovány ze sbírek a darů farníků ze Šumic." K fotografii byla přiložena i básnička k poctě Panny Marie. Citujeme poslední sloku:

Dnes všichni, co před farou stojí, náhle zjihli
s vědomím, že k poctě Marie Panny to všechno stihli.
Oči se upírají na portál a slyší prosby hlas:
Svatá Boží rodičko, oroduj za nás.

(AK)

P o c t a k P a n n ě M a r i i .

Od rána již zvony zní
k události nevšední,
devátá hodina na věži bije
a obec Šumice vstupuje do historie.

Je den hodových slavností
a každý křesťan je naplněn zvláštní radostí,
nejen, že narození Panny Marie oslavuje,
ale dnes se i nová fara vysvěcuje.

Hned po ranní mši svaté v průvodu,
jsme se odebrali k farnímu úřadu,
dechová hudba nám umocnila sváteční náladu
a my se stali svědky slavnostního obřadu.

Páter Jozef Chovanec zdejší kněz,
může do kroniky psáti dnes,
že po 4 měsících prací a vzájemných instrukcí,
dokončil náročnou rekonstrukci.

Nastoupila všechna řemesla,
co střídala se vždycky u vesla,
dělaly se odborné i manuelní práce
a pomáhaly všechny generace.

Dnes všichni, co před farou stojí, náhle zjihli
s vědomím, že k poctě Marie Panny to všechno stihli,
oči se upírají na portál a slyší prosby hlas:
Svatá Boží rodičko, oroduj za nás .

V Šumicích dne 13. září 1992

vidol při kanonické visitaci dne 1. pros. 1993
Václav Vlček, děkan
J. P. Maršík, biskup sídl. Olom.

Promítání přijímání v roce 1992 zděly:

Duchovní správce s ministranty 1992.

ve svém volném čase.
Položení podlahových krytin z PVC zajistil soukromý podnikatel p. Stejskal z Uh. Brodu.
Příznivé počasí v tomto období napomáhalo rychlému schnutí zdiva, podlah i omítek a tak se mohla stavba ukončit za pouhé 4 měsíce. Pro nedostatek finančních prostředků byly mezi farníky v obci uspořádány dvě sbírky a tak celkové náklady v hodnotě 238 tisíc Kč mohly být uhrazeny ještě v tomto roce.
A protože se blížilo 13. září 1992 – den šumických hodových slavností využil se tento den taky k slavnostnímu otevření a vysvěcení farní budovy za doprovodu dechové hudby „Olšavanky“.
Svěcení farní budovy se zúčastnil P. Josef Chovanec, který se nejvíce zasloužil o rychlé dokončení rekonstrukce farní budovy.
Že to byla velmi významná akce v obci Šumice svědčí o tom i uveřejněná fotografie ve Slováckých novinách – týdeníku okresu Uh. Hradiště, kterou na dokreslení celkové situace přikládáme i s básničkou.

Ze Šumic jsme dostali fotografii rekonstruované farní budovy. V dopise se píše: „Srdečné díky všem občanům Šumic a faráři P. J. Chovancovi za rychlé dokončení rekonstrukce. Stavební úpravy v hodnotě 200 tisíc korun byly financovány ze sbírek a darů farníků ze Šumic.“
K fotografii byla přiložena i básnička k poctě Panny Marie. Citujeme poslední sloku:
Dnes všichni, co před farou stojí, náhle zjihli
s vědomím, že k poctě Marie Panny to všechno stihli.
Oči se upírají na portál a slyší prosby hlas:
Svatá Boží rodičko, oroduj za nás. (AK)

Pocta k Panně Marii.

Od rána již zvony zní
k události nevšední,
devátá hodina na věži bije
a obec Šumice vstupuje do historie.

Je den hodových slavností
a každý křesťan je naplněn zvláštní radostí,
nejen, že narození Panny Marie oslavuje,
ale dnes se i nová fara vysvěcuje.

Hned po ranní mši svaté v průvodu,
jsme se odebrali k farnímu úřadu,
dechová hudba nám umocnila sváteční náladu
a my se stali svědky slavnostního obřadu.

Páter Jozef Chovanec zdejší kněz,
může do kroniky psáti dnes,

že po 4 měsících prací a vzájemných instrukcí,
dokončil náročnou rekonstrukci.

Nastoupila všechna řemesla,
co střídala se vždycky u vesla,
dělaly se odborné i manuelní práce
a pomáhaly všechny generace.

Dnes všichni, co před farou stojí, náhle zjihli
s vědomím, že k poctě Marie Panny to všechno stihli,
oči se upírají na portál a slyší prosby hlas:
Svatá Boží rodičko, oroduj za nás.

V Šumicích dne 13. září 1992

Viděl při kanonické visitaci dne 1. pros. 1993

L. P. 1993

Začátkem tohoto roku podpořila farní rada iniciativu Fr. Kráčmara Šumice při založení Scholy v našem farním kostele. Vytvořila se skupina 15 dětí ve věku od 8-15 let, která se pravidelně každou sobotu scházela k nácviku křesťanských písní, za hudebního doprovodu varhaníka, řed. Kůru, Václava Bradáče Šumice č. 374. Postupně se k němu přidali další zdejší hudebníci a to Bohuslav Vráblík se synem za doprovodu kytary a Miroslav Petrka za doprovodu basy.
Tímto významným krokem došlo nejen k podstatnému hudebnímu rozvoji u dětí, ale i k obohacování našich nedělních bohoslužeb v Šumicích.
V měsíci červnu žili naše děti i s rodiči v přípravách na 1. sv. přijímání.
Letos přesně 6. 6. 93 přistoupilo v naší farnosti k 1. sv. přijímání 27 dětí.
Pýchou našich farníků je Miroslav Hřib nar. 11. 5. 1969 v současné době student 4. ročníku Bohoslovecké fakulty v Olomouci. O prázdninách se zúčastnil s 10 seti ministranty letního pobytu na Malé Morávce, kde měli zajištěnou celodenní stravu s obsluhou řeholních sester. Během pobytu měli na programu hry, výlety, duchovní cvičení a vzdělávání.
Důležitou významnou událostí v tomto roce bylo výročí 20 let kněžství, které si připomíná náš zdejší kněz Mgr. Th. P. Jozef Chovanec v daleké cizině a to mší sv. v české kapli P. Marie Svatohostýnské ve Washingtonu s křesťany z naší vlasti. Do Washingtonu přijel na pozvání při příležitosti 10. výročí založení této české kaple.
Poděkování za jeho náročnou službu od zdejších farníků s projevem další Boží ochrany a požehnání do dalších let bylo uveřejněno i v Katolickém týdeníku českých a moravských diecézí.

Ve Vašem kněžském povolání
přejeme nebeské požehnání,
taky všechny potřebné milosti
ve Vaší další duchovní činnosti.

S. P. 1993

Začátkem tohoto roku připravila farní rada iniciativou Fr. Kráčmara Šumice při založení Scholy v našem farním kostele. Vytvořila se skupina 15 dětí ve věku od 8–15 let, která se pravidelně každou sobotu scházela k nácviku křesťanských písní za hudebního doprovodu varhaníka, tzn. kůru, Václava Bradáče Šumice č. 374. Postupně se k němu přidali další zmíjení hudebníci a to Bohuslav Hrábek s synem za doprovodu bytary a Miroslav Petrka za doprovodu basy.
Tento významným krokem došlo nejen k prohloubení hudebního rozvoje dětí, ale i k obohacování zážitků rodičů bohoslužeb ~~s dětí~~ v Šumicích.
V měsíci červnu žije naše děti i s rodiči v přípravách na 1. sv. přijímání.
Celkem přes 6. 6. 93 přistoupilo v naší farnosti k 1. sv. přijímání 27 dětí.
Pyšnou našich farníků je Miroslav Hrib nar. 11.5.1969 v současné době student 4. ročníku Bohoslovecké fakulty v Olomouci. O prázdninách se zúčastnil s 10 lety ministranty letního pobytu na Malé Morávce, kde měli zajištěnou celodenní stravu s obsluhou těhotných sester. Během pobytu měli na programu hry, výlety, duchovní cvičení a nadělování.
Příležitostí významnou událostí v tomto roce bylo výročí 20 let kněžství, které si připomíná náš rodák kněz Mgr. Th. P. Josef Chovanec v daleké cizině a to mší sv. v české kapli P. Marie Svatohostýnské ve Washingtonu s křesťany z naší vlasti.
Do Washingtonu přijel na pozvání při příležitosti 10. výročí založení této české kaple.

Ať Bůh popřeje Vám všeho zdaru
od Ducha Svatého plnost darů
od Patriarchy ochranu
a hodně síly z jeho pramenů.

Vaši farníci.

Závěr tohoto roku patřil, tak jako každý rok, nácviku Vánoční mše od Fr. Hradila. Smíšený pěvecký sbor s 20 zpěváky (soprán, alt, tenor, bas) nacvičoval Fr. Bradáč z Nivnice.

L. P. 1994

V tomto roce v měsíci dubnu bylo provedeno v kostele nové čalounění do všech lavic z červeného sametu v celkové hodnotě 20 000,- Kč. Pro údržbu kostela byl taky pořízen nový výkonější vysavač a el. tepovač koberců. Celkové náklady byly uhrazeny ze sbírek věřících.
Čalounické práce provedl soukromý podnikatel p. Jaroslav Psota, Nezdenice č. 158
Dne 5. června 1994 přistoupilo v naší farnosti k 1. sv. přijímání 15 dětí.
Dne 26. června 94 místní organizace KDU-ČSL uspořádala pro děti zpívající ve schole zájezd na Svatý Kopeček. Pro děti byla sloužena mše sv. na které zpívaly své křesťanské písně. Potom následovala prohlídka ZOO a další prohlídka katedrály sv. Václava v Olomouci.
V rámci oslav 100 let založení Sboru dobrovolných hasičů v Šumicích (1894 – 1994) byla v neděli 3. července 94 sloužena mše svatá v kostele Narození P. Marie na vyprošení ochrany a pomoci od patrona hasičů sv. Floriána. Místní hasiči byli přítomni na mši sv. v uniformách.
Dne 22. 8. 1994 při bohoslužbě v kostele sv. Václava v Rudicích připomněl Mgr. Th. P. Jozef Chovanec svým farníkům význam sv. Václava, mučedníka a patrona českého národa, při uctívání jeho ostatků, v 7. roce desetiletí duchovní obnovy. Ostatky sv. Václava putovaly po České republice a do Rudic byly převezeny děkanem P. Václavem Vrbou.
Této vyjímečné příležitosti se zúčastnili jak farníci z Rudic, tak i farníci ze Šumic.
10. 9. 1994 v sobotu před hodovými slavnostmi sloužil v Šumicích večerní mši svatou novokněz P. Beníček z Uh. Brodu, který po mši svaté uděloval přítomným farníkům své novokněžské požehnání.
Po mši sv. mu farníci předali peněžitý dar.
Ve dnech 15. – 22. 10. 1994 absolvoval Mgr. Th. P. Jozef Chovanec soukromou studijní cestu do Svaté země spojenou s duchovními cvičeními společně s dalšími kněžími ze Slovenska.

Ke konci tohoto roku byl nechán pozlatit 1 kalich a 1 patena. Na ambón a na obětní stůl byly pořízeny pozlacené liturgické symboly vyrobené z lipového dřeva.
1. svaté přijímání v roce 1994 – záběry
První sv. přijímání v roce 1994 – záběry

Poděkování za jeho náročnou službu od zdejších farníků s přáním další Boží ochrany a požehnání do dalších let byla uveřejněno i v Katolickém týdníku starých a nanových diecází.

ŽIVOTNÍ VÝROČÍ

■ Dne 23. června oslavil 30 let kněžství a 1. července památku první mše sv. **P. Václav Nekolný**, vikář a děkan v Zásmukách, Uhlířských Janovicích, Ratajích a přifařených obcích. Při duchovní správě farností a opravách všech okolních kostelů hojnost Božího požehnání, zdraví a ochrany Panny Marie vyprošují farníci z Uhlířských Janovic.

R 27-433

■ 20 let kněžství si připomíná 8. července **P. František Bílek**, farář v Libuni. Při této příležitosti mu přejeme hodně zdraví, darů Ducha sv. a ochrany Panny Marie. Rodina Bílkova. R 27-434

■ Dne 23. června oslavil v české kapli P. Marie Svatohostýnské ve Washingtonu ThMgr. **P. Jozef Chovanec**, 20. výročí svého kněžství mší svatou se svými krajany - křesťany, které přijel povzbudit u příležitosti 10. výročí založení této české kaple. Upřímně Pán Bůh zaplať za jeho náročnou službu. Děkují a Boží ochranu a požehnání do dalších let vyprošují vděční farníci ze Šumic, Rudic a z bývalého působiště Městečka Trnávky. R 27-435

Ve Vašem kněžském poslání
přijmi nebeské požehnání,
aby nezhynuly poklady milosti
na Vaší tvůrčí duchovní činnosti.

Ať Bůh popřeje Vám pevné zdraví
od Ducha Svatého plnost darů
od Panenky ochranu
a hojně síly z jeho pramenů.

Vaši farníci.

Závěr tohoto roku patřil, tak jako každý rok, nácviku Vánoční mše sv. Fr. Hradila.
Smíšený pěvecký sbor s 20 zpěváky (soprán, alt, tenor, bas) pod vedením Fr. Gradáť z Mirovic.

První svaté přijímání v roce 1993 žáčky:

1. svaté přijímání v roce 1993 záběry.

L. P. 1994

V tomto roce v měsíci dubnu byla provedena v kostele nová čalounění do všech lavic z červeného sametu v celkové hodnotě 20 000,- Kč. Pro údržbu kostela byl taky pořízen nový výkonější vysavač a ev. koberců. Celkové náklady byly uhrazeny ze sbírek věřících.
Čalounické práce provedl soukromý podnikatel p. Jaroslav Psota, Nezdenice č. 158

- Dne 5. června 1994 přistoupilo v naší farnosti k 1. sv. přijímání 15 dětí.
- Dne 26. června 94 místní organizace KDU-ČSL uspořádala pro děti zpívající ve sboru zájezd na Svatý Kopeček. Pro děti byla sloužena mše sv. na které zpívaly své křesťanské písně. Potom následovala prohlídka ZOO a další prohlídka katedrály sv. Václava v Olomouci.
- V rámci oslav 100 let založení Sboru dobrovolných hasičů v Šumicích (1894-1994) byla v neděli 3. července 94 sloužena pěší pouť z kostela Narození P. Marie na vyprošení ochrany a pomoci od patrona hasičů sv. Floriána. Místní hasiči byli přítomni na mši sv. v uniformách.

Dne 22.8. 1994 při bohoslužbě v kostele sv. Václava v Radiči připomněl Mgr. Th. P. Josef Chovanec svým farníkům jménem sv. Václava, mučedníka a patrona českého národa při uctívání jeho ostatků, v 7. roce desetiletí duchovní obnovy. Ostatky sv. Václava putovaly po české republice a do Radiče byly přeneseny děkanem P. Václavem Vrbou.
Této výjimečné příležitosti se zúčastnili jak farníci z Radiče, tak i farníci ze Šumic.
10. 9. 1994 v sobotu před hodovními slavnostmi sloužil v Šumicích mši svatou rovněž P. Benedikt z Uh. Brodu / který po mši svaté udělával přítomným farníkům své rovněžské požehnání.
Po mši sv. na farníci předali peněžitý dar.
Ve dnech 15.- 22.10. 1994 absolvoval Mgr. Th. P. Josef Chovanec soukromou studijní cestu do Svaté země spojenou s duchovními cvičeními společně s dalšími kněžími ze Slovenska.

JERUSALÉM
KALVÁRIE

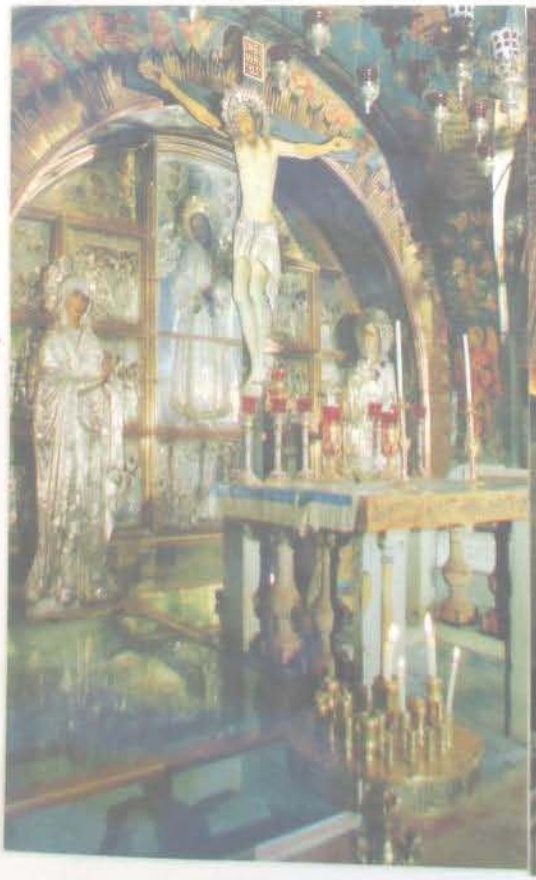

Ke konci tohoto roku byl nám poslán 1 kalich a 1 patena. Na AMBON a na OBĚTNÍ STŮL byly pořízeny poslané liturgické symboly vyrobené z lipového dřeva.

1. svaté přijímání v roce 1994 - záběry

První sv. přijímání v roce 1994 - záběry

L. P. 1995

Začátkem tohoto roku dne 19. ledna 1995 oslavil své významné životní jubileum 55. narozeniny náš duchovní otec Mgr. Th. P. Jozef Chovanec.
Že na něj farníci ze Šumic ani z Rudic nezapomínají svědčí i gratulace uveřejněná v Katolickém týdeníku - listu českých a moravských diecézí.

> ☐ 19. ledna oslavil 55. narozeniny **Mgr.Th. P. Jozef Chovanec.** Za obětavé vedení dvou farností, náročnou službu ve svatém úřadě děkují a sílu Ducha svatého, Boží ochranu, pomoc a požehnání vyprošují farníci ze Šumic a z Rudic. Z 04-1965

Dne 20. ledna 1995 na požádání P. Jozefa Chovance farní úřad v Šumicích obdržel od pana Hansta Mehringa z Essenu patronní sochu MARIA – ROSA.
Tato socha byla spolu s dalšími sochami (84) na první cestu do světa dne 7.1.1995 poslána od paní Madony na schválení k zázračnému pramenu Fontanelle pod č. 12·262.
V neděli dne 22. ledna 95 tuto patronní sochu požehnal příčel P. Jozef Chovanec při svátostném požehnání a předal ji farníkům k uctívání a k modlitbě ve svých rodinách.

L. P. 1995

Začátkem tohoto roku dne 19. ledna 1995 oslavil své významné životní jubileum 55. narozeniny náš duchovní otec Mgr. Th. P. Jozef Chovanec.
Že na něj farníci ze Šumic ani z Rudic nezapomínají svědčí i gratulace uveřejněná v Katolickém týdeníku – listu českých a moravských diecézí.

---
19. ledna oslavil 55. narozeniny
Mgr. Th. P. Jozef Chovanec. Za obě-
tavé vedení dvou farností, náročnou
službu ve svatém úřadě děkují a sílu
Ducha svatého, Boží ochranu, pomoc
a požehnání vyprošují farníci ze
Šumic a Rudic. Z 04-1965

Dne 20. ledna 1995 na požádání P. Jozefa Chovance farní úřad v Šumicích obdržel od pana Horsta Mehringa z Essenu putovní sochu MARIA-ROSA. Tato socha byla spolu s dalšími sochami (84) na první sobotu v měsíci dne 7. 1. 1995 posvěcena od pravé Madony na schodech k zázračnému pramenu Fontanelle pod č. 12.262.
V neděli dne 22. ledna 95 touto putovní sochou požehnal věřící P. Jozef Chovanec při svátostném požehnání a předal ji farníkům k uctívání a k modlení ve svých rodinách.
Současně u této putovní sochy byla zavedena i putovní kniha, kde se zapisují jména farníků, kteří sochu uctívali ve svých rodinách s datumem převzetí i předání.

Od 22. ledna 1995 Maria-Rosa v Šumicích

Dne 6. 5. 95 na svátek bl. Jana Sarkandera (nar. 20. 12. 1576) se farníci ze Šumic spolu se svým otcem P. J. Chovancem zúčastnili pouti pořádanou cestovní kanceláří Veligradtur po stopách Jana SARKANDERA – Holešov – Olomouc – Zdounky.
První zastávka byla v kostele v Holešově, kde J. Sarkander působil jako holešovský farář, kde byly taky vystaveny jeho tělesné ostatky. (viz foto)
V Olomouci v katedrále sv. Václava byli všichni poutníci účastni mše sv. koncelebrované s 10 kněžími (i s P. J. Chovancem) za přítomnosti olomouckého arcibiskupa Mons. Jana Graubnera.
K slavnostnímu umocnění nálady vyhrávala před katedrálou krojovaná dechová hudba z Nivnice.
Po mši sv. se poutníci odebrali v průvodu do kaple J. Sarkandera, kde byl uvězněn, vyslýchán na mučidlech a kde později zemřel. (17. 3. 1620)
Dalším působištěm J. Sarkandera, které jsme navštívili byly Zdounky, kde jako farář působil 3 roky.

Současně s touto putovní sochy byla zavedena i putovní kniha, kde se zapisují jména farníků, kteří sochu uctívali ve svých rodinách s darováním přísvědčí i předání.

Od 22. ledna 1995 Maria-Rosa v Šumicích

Dne 6.5.95 na svátek bl. Jana Sarkandera (nar. 20.12.1576) se farníci ze Šumic spolu se svým otcem P. J. Chromcem zúčastnili podle předaného cestovní kancelář Veligradská po stopách Jana SARKANDERA – Holešov – Olomouc – Zdounky.
První zastávka byla v kostele v Holešově,

kde J. Sarkander působil jako kolovský farář, kde byly tedy vystaveny jeho ostatky. (viz foto)

V Olomouci v katedrále sv. Václava byli všichni poutníci účastni mše sv. koncelebrované s 10 kněžími (i s P. J. Chovancem) za přítomnosti olomouckého arcibiskupa Msgr. Jana Graubnera.

K slavnostnímu umrněné nálady vyhrávala před katedrálou krajanská dechová hudba z Rimnice.
Po mši sv. se procesí odebrali v průvodu do kaple J. Sarkandera, kde byl umučen, vyslýchán na mučidlech a kde později zemřel. (17.3. 1620)

Dalším působištěm J. Sarkandera, které jsme navštívili byly Zlonice, kde jako farář působil 3 roky.

kostel - Zlonice

zájezd

Velké duchovní i organizační přípravy předcházely návštěvě Svatého Otce Jana Pavla II, který opět po 5 letech ve dnech 20 – 22. května 1995 navštívil ČR u příležitosti svatořečení bahoslaveného Jana Sarkandera a blahoslavené Zdislavy z Lemberka. Kanonizační bohoslužba se konala 21. května 95 v neděli v Olomouci – Neředíně, kterou papež Jan Pavel II koncelebroval s českými a moravskými biskupy, za přítomnosti čtvrt miliónu poutníků z Čech, Moravy, Slovenska i z Polska. Z Olomouce odjel Svatý otec na Svatý Kopeček, kde se sešel s deseti tisíci mladých, kteří s nadšením vítaly Svatého otce: *„Otče, Sv. Kopeček plný je tvých oveček.“*
V sobotu 20. května promluvil na strahovském stadiónu v Praze he sto tisícům věřících. V pondělí 22. května vykonal papež krátkou návštěvu Sarkanderova rodiště Skočova. Do Říma odletěl z Ostravy.
I naši farníci ze Šumic i přes nepříznivé počasí přijeli autobusem a zvláštním vlakem uvítat Svatého Otce nejen do Olomouce, ale i na Svatý Kopeček.
Tři naši farníci Martin Šojdr č. 80, Tomáš Jančář č. 51 a pan Horňák č. 34 se podíleli na zajišťování zdárného průběhu kanonizační mše jako pořadatelé.
Jan Pavel II, se letos 18. května 1995 dožil 75 let a je považován za největšího ducha našeho století.

Dne 26. 5. 95 v kostele v Šumicích po večerní mši svaté místo májové pobožnosti byly promítány věřícím diapozitivy o Turínském plátně, kde byla prokázána jeho totožnost na základě vědeckých poznatků moderní doby. Účastnilo se 80 farníků.
Dne 4. 6. 95 se uskutečnilo fatimské duchovní setkání věřících v kulturním domě v Šumicích za slovního přednesu P. Pavla Dokládala z Třebíče. Byly promítány obrázky ze Svaté Země, z Medžugorje i z Fatimy. Setkání bylo spojeno s prodejem křesťanských knih a různých devocionálů. Účastnilo se 200 lidí.
11. 6. 1995 přistoupilo k 1. svatému přijímání 24 dětí.
Po úspěšném ukončení studia na Cyrilometodějské teologické fakultě UP v Olomouci přijal dne 24. června 1995 jáhenské svěcení od našich biskupů náš rodák Miroslav HŘIB Šumice č. 400 v katedrále sv. Václava v Olomouci. Blahopřát a podpořit jej v modlitbách přijelo do Olomouce 90 věřících ze Šumic dvěma autobusy. Ze sbírky věřících mu byl předán peněžitý dar (10 000,-) i umělecká řezba z lipového dřeva s křesťanským motivem (hlava Kristova s trnitou korunou)
Po jáhenském svěcení jsme odjeli společně s farníky z Újezdce u Luhačovic do chrámu Očišťování Panny Marie v Dubu, nedaleko Olomouce, kde jsme se účastnili bohoslužby slova a svátostného požehnání, kde naši jáhnové Miroslav Hřib ze Šumic společně s Josefem Červenkou z Újezdce u Luh. asistovali rektoru semináře Milanu Koubovi.
Před odjezdem jsme se všichni společně vyfotografovali. Duchovní praxi bude Miroslav Hřib vykonávat dle přiděleného dekretu ve Vizovicích od 3. 7. 1995
V neděli 2. 7. 95 ještě oba noví jáhnové asistovali Mgr. Th. P. Jozefu Chovancovi při ranní mši svaté a obdrželi dárky od farníků ze Šumic.

Velké duchovní i organizační přípravy předcházely návštěvě Svatého Otce Jana Pavla II., který opět navštívil ČR u příležitosti svatořečení blahoslaveného Jana Sarkandra a blahoslavené Zdislavy z Lemberka. Kanonizační bohoslužba se konala 21. května 95 v areálu v Olomouci - Neředíně, kterou papež Jan Pavel II. koncelebroval s českými a moravskými biskupy, za přítomnosti čtyř miliónu poutníků z Čech, Moravy, Slovenska i z Polska. Z Olomouce odjel Svatý otec na Svatý Kopeček, kde se setkal s dětmi tisíci mladými, kteří s radostnou vítaly Svatého otce:

„Otče, Sv. Kopeček plný je tvých dětí!"

V sobotu 20. května promluvil na stadionu v Praze ke sto tisícům věřících. V pondělí 22. května vykonal papež krátkou návštěvu svatořečení Sarkandera v areálu Slezské. Do Říma odletěl z Ostravy.
I naši farníci ze Šumic i přes nepříznivé počasí přijeli autobusem a zvláštním vlakem navštívit Svatého otce nejen do Olomouce, ale i na Svatý Kopeček.
Naši farníci Martin Šojdr čís. 80, Tomáš Janeček č. 51 a pan Hořňák č. 34 se podíleli na zajišťování zdárného průběhu kanonizační mše jako pořadatelé.
Jan Pavel II., se kterým 18. května 1995 dožil 75 let, a je považován za největšího ducha našeho století.

Olomouc - Neředín

Dne 26.5.95 v kostele v Šumicích po večerní pobožnosti na místě nejvíce pokoušeném byly promítány přednášky diapozitivy o Turínském plátně, kde byla prokázána jeho totožnost na základě nejnovějších poznatků moderní doby. Účastnilo se 80 farníků.

Dne 4.6.95 se uskutečnilo fatimské duchovní setkání přátelé v kulturním domě v Šumicích za slovního přednesu P. Pavla Zakládala z Třebíče. Byly promítány obrázky ze Svaté země, z Medžugorje i z Fatimy. Setkání bylo spojeno s prodejem křesťanských knih a různých devocionálů. Účastnilo se 200 lidí.

11.6.1995 přistoupilo k 1. svatému přijímání 24 dětí.

Po úspěšném ukončení studia na Cyrilometodějské teologické fakultě UP v Olomouci přijal dne 24. června 1995 jáhenské svěcení od našich biskupů náš rodák Miroslav HŘIB Šumice č. 100 v katedrále sv. Václava v Olomouci. Blahopřál a požehnal jej v modlitbách přijelo do Olomouce 90 věřících ze Šumic dvěma autobusy. Z strany věřících mu byl předán peněžitý dar (10 000,-) i umělecká práce z lipového dřeva s křesťanským motivem (kleč Kristova s trnitou korunou)

Po jáhenském svěcení jsme odjeli společně s farníky z Zýrade v Lukačovic do chrámu Očišťování Panny Marie v Dubu, nedaleko Olomouce, kde jsme se účastnili bohoslužby slova a svátostného požehnání, kde náš jáhenec Miroslav Hřib ze Šumic společně s Josefem Červenkou z Zýrade u tal. asistovali sekora semináře Milanu Koubovi.

Před odjezdem jsme se všichni společně vyfotografovali. Duchovní práci bude Miroslav Hřib vykonávat dle přiděleného dekretu ve Vizovicích od 3.7.1995 v neděli 2.7.95 ještě oba naši jáhnové asistovali u obvyklé dárky od farníků ze Šumic.

S radostí Vám oznamujeme,
že v sobotu **24. června 1995**
v 9.30 hod.
přijmeme od našich biskupů

jáhenské svěcení

Brno,
katedrála sv. Petra a Pavla

Olomouc,
katedrála sv. Václava

Miroslav Hrib

brněnská diecéze:

Martin Bejček
Miloslav Čamek
Petr Holý
Pavel Opatřil
Jiří Rous
Marek Vácha
Martin Zoblivý

olomoucká arcidiecéze:

Josef Červenka
Petr Dolák
Antonín Hráček
Miroslav Hřib
Jan Kulíšek
Norbert Waclaw Nawrath
Kazimierz Plachta
Jiří Ramík
Radomír Šidleja
Lumír Tkáč
Lubomír Vaďura
Petr Wnuk
Vít Zatloukal

řád menších bratří kapucínů:

Dismas Michael Tomaštík, OFMCap.

svěcící biskup
Josef Hrdlička

jáhenské svěcení
přijal Miroslav Hřib

55. NAROZENINY NAŠEHO OTCE JOZEFA – NAR. 19. 1. 1940

Motto: ***Dnes v kostele Gloria hřmí***
a hned po děkovné mši svaté
farníci k jubilantovi spěchají.

Našemu milému jubilantovi k významnému životnímu výročí přišli popřát zpěvačky se svým varhaníkem, členové KDU-ČSL, ČČK i zástupci z obecního úřadu.
K milému posezení a příjemné atmosféře přispěla veselá nálada, písničky, bohaté pohoštění i veršovaná gratulace od farníků.

Rozhoupejte zvony nad námi
ať všem se kolem oznámí,
že své 55. narozeniny slaví
Mgr. Th. P. Jozef Chovanec v pevném zdraví.

..... A tak k Vašim milým 55 sátinám
svou gratulaci připojíme k novinám
a přejeme všechny Boží milosti
ve všední dny i dny sváteční.

Ve Vašem svatém úřadě,
přimlouváme se k Matce – Královně,
ať Bůh pramen veškerého požehnání,
Vás svoji mocí chrání.

Hodně pomoci, štěstí, darů a sílu Ducha Svatého
do dalšího života kněžského
stálé, pevné zdraví do dalších roků,
ať Bůh Vám žehná na každém
Vašem kroku.

Živijó, živijó, živijó !!!

55. narozeniny našeho Otce Jozefa - nar. 19.1.1940

Motto: Dnes v kostele Gloria hřmí
a hned po děkovné mši svaté
farníci k jubilantovi spěchají.

Našemu milému jubilantovi k významnému životnímu výročí přišli popřát zpěváčky s mnoha zaskočením, členové KOV-ČSL, ČČK i zástupci z obecního úřadu. K milému posezení a příjemné atmosféře přispěla pestrá nálada, písničky, bohaté pohoštění i nečekaná gratulace od farníků.

Rozhrnujte zvony nad námi
ať vám se kolem oznámí,
že vše 55. narozeniny slaví
Mgr. Th. P. Josef Chovanec v plném zdraví.

překvapení z dárku

... A tak k Vašim milým 55 sátirám
svou gratulaci připojme k novinám
a přijmě všelmy Boží milosti
ve všední dny i dny sváteční.

Ve Vašem svatém úřadě,
přimlouváme se k Matce-Královně,
ať Bůh pramen nebeského požehnání,
Vás svaji mocí chrání!

Hodně pomoci, štěstí, darů a sílu Ducha Svatého
do dalšího života tělesného
stálé, pevné zdraví do dalších roků,
ať Bůh Vám žehná na každém
Vašem kroku.

Žijó, žijó, žijó !!!

Jáhnové Miroslav Hrib a Josef Červenka asistovali při ranní mši svaté Mgr. Th. P. J. Chovancovi v neděli 2.7.1995 v Šumiči

1. svaté přijímání v roce 1995 - zákěry - 11.6.1995

První svatá přijímání v roce 1995 - záběry

Ve dnech 30. 6. – 3. 7. 1995
Svatý Otec Jan Pavel II na Slovensku

V sobotu 1. 7. 95 dopoledne pod širým nebem za pomoci 48 čelních církevních představitelů z celého světa, odsloužil ve slovenském jazyce před 300 000 věřícími pontifikální mši v Šaštíně, poutním místě Sedmibolestné Panny Marie, patronky Slovenska.
V neděli 2. 7. 1995 vyvrcholila v Košicích papežova slovenská cesta kanonizační mší, při níž byli svatořečeni košičtí katoličtí mučedníci – Marek Križín, Melichar Grodecký, Štefan Pongracz před zraky 360 000 poutníků.

Poslední mše svaté slouženy Mgr. Th. P. Jozefem Chovancem v neděli 16. července 1995 v kostele Narození P. Marie v Šumicích

Všichni naši farníci ze Šumic přijali s překvapením a s lítostí nečekané rozhodnutí našeho duchovního Otce P. Jozefa Chovance, který na pokyn arcibiskupa J. Graubnera odchází jako farář do nové farnosti do Milotic u Kyjova s termínem nástupu od 1. 7. 95
S dojetím a očima plných slz se farníci přišli rozloučit se svým duchovním Otcem v neděli 16. 7. 95 na ranní mši svatou.
Jménem všech farníků ze Šumic mu děti upřimně poděkovaly za duchovní vedení farnosti, za všechno co pro naši farnost vykonal a za obětavost a starostlivost, kterou našim farníkům věnoval. Do dalšího kněžského života mu popřály především dar zdraví, plnost darů Ducha Svatého i Božích milostí, Boží požehnání a ochranu na každém kroku. Na památku od farníků byl předán P. J. Chovancovi obraz od současného akademického malíře Jana Hladkého z Uh. Hradiště, který znázorňuje krajinu moravského Slovácka s podzimní cestou, která jej má symbolicky přivést ve vzpomínkách do Šumic.
Rozloučit se přišli se svým duchovním Otcem zástupci všech složek i starosta obce.
Starosta obce ing. Ludvík Hovorka vyjádřil lítost nad jeho odchodem a poděkoval za práci pro duchovní život občanů, za rekonstrukci farní budovy, za podporu mladého občana Mirka Hřiba na studiích teologické fakulty za přípravu k jáhenské a současně i kněžské službě Bohu a lidem, za přispění k obnově ČČK, v obci, za obětavou práci pokladníka u ČSL v naší obci. Závěrem mu popřál pevné zdraví, hojnost Božího požehnání ve farnosti v Miloticích. Končil slovy: „V Šumicích jste vždycky vítán a doufám, že na své přátele nezapomenete a že nás budete často navštěvovat.“
Za výbor ČČK mu poděkovala předsedkyně Ivana Jančářová především za obětavou práci a popřála mu v nové farnosti hodně radosti z křesťanů a Božího požehnání.. Současně mu předala upomínkový dar s Děkovným uznáním. Předseda ČSL v Šumicích Fr. Kozub mu poděkoval jménem místní organizace strany lidové za všechno co pro naši organizaci vykonal s přáním aby se mu dařilo v další farnosti. Pán Bůh zaplať – zakončil slovy.

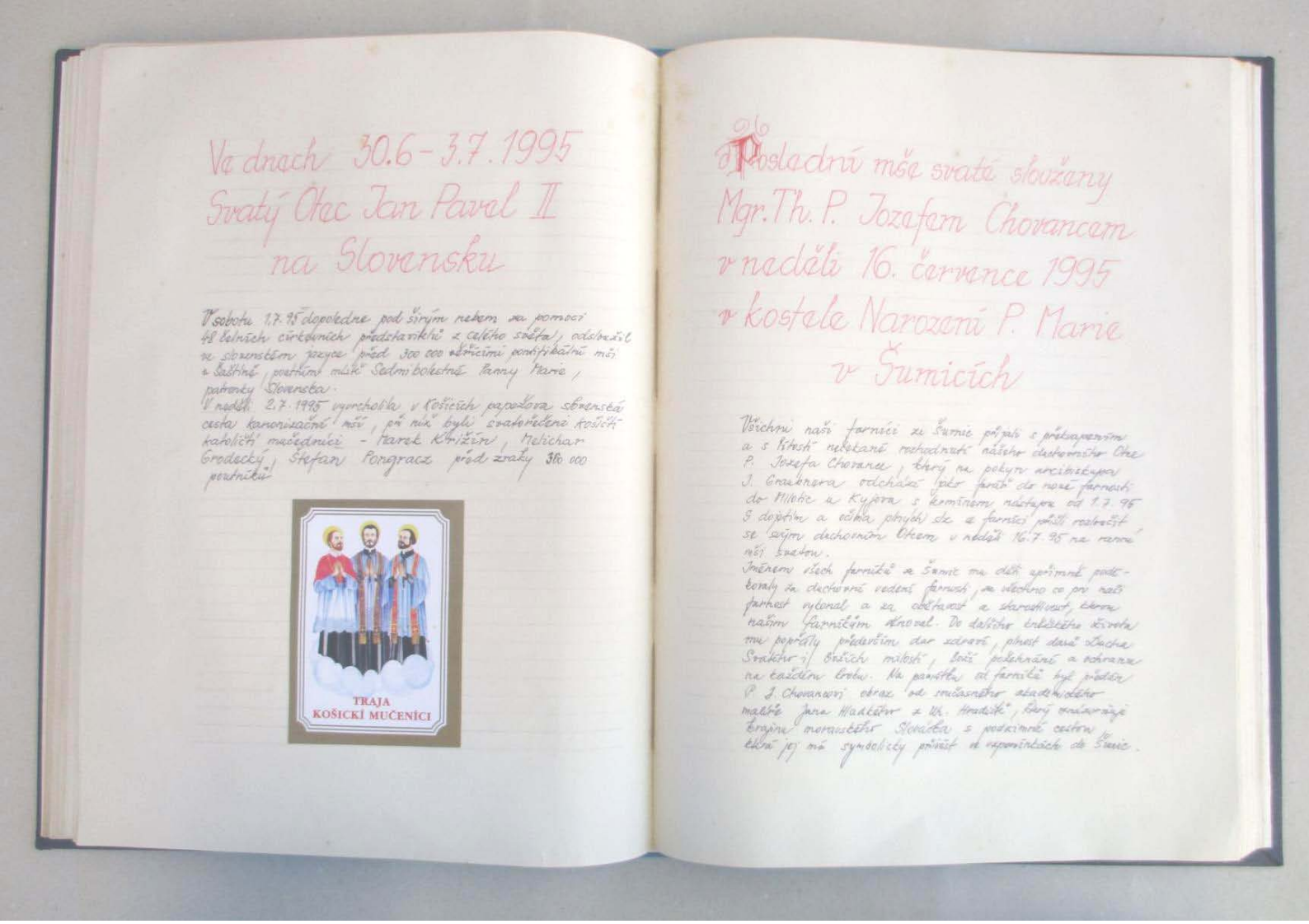

Ve dnech 30.6 - 3.7.1995
Svatý Otec Jan Pavel II
na Slovensku

V sobotu 1.7.95 dopoledne pod širým nebem za pomoci 48 belních církevních představitelů z celého světa, odsloužil ve slovenském jazyce před 300 000 věřícími pontifikální mši v Šaštíně, poutním místě Sedmibolestné Panny Marie, patronky Slovenska.
V neděli 2.7.1995 vyvrcholila v Košicích papežova slovenská cesta kanonizační mší, při níž byli svatořečeni košičtí katoličtí mučedníci - Farář Křižín, Melichar Grodecký, Štefan Pongracz před zraky 350 000 poutníků

Poslední mše svatá sloužená
Mgr. Th. P. Jozefem Chovancem
v neděli 16. července 1995
v kostele Narození P. Marie
v Šumicích

Všichni naši farníci ze Šumic přijali s překvapením a s lítostí nečekané rozhodnutí našeho duchovního Otce P. Josefa Chovance, který na pokyn arcibiskupa J. Graubnera odchází jako farář do nové farnosti do Milotic u Kyjova s kemínem nástupu od 1.7.95. S dojetím a očekáváním přichází do farnosti přišli rozloučit se svým duchovním otcem v neděli 16.7.95 na rovné náměstí Šumic.
Jménem všech farníků z Šumic mu další upřímně poděkovaly za duchovní vedení farnosti, za všechno co pro naši farnost vykonal a za obětavost a skromnost, kterou našim farníkům dával. Do dalšího lidského života mu popřály především dar zdraví, plnost darů Ducha Svatého, Božích milostí, Boží požehnání a ochranu na každém kroku. Na památku od farníků byl předán P. J. Chovancovi obraz od současného slovenského malíře Jana Hladkého z Uh. Hradiště, který znázorňuje krajinu moravského Slovácka s podzimní cestou, která jej má symbolicky přivést k vzpomínkám do Šumic.

Upomínkový dárek za ČSL mu předala jednatelka Marie Šuranská. Hodně štěstí, zdraví a Boží požehnání a nech se Vám daří v nové farnosti mu popřáli ministranti.

Náš duchovní Otec Mgr. Th. P. Jozef Chovanec závěrem se rozloučil těmito slovy. „Ještě jednou všem ze srdce děkuji, popitelně budu na Vás pamatovat ve svých modlitbách. Nového p. faráře přijměte taky s takovou láskou s jakou jste přijali mne, aby se mezi Vámi cítil dobře. Ještě jednou Vám za všechno děkuji. Pán Bůh zaplať!

Dne 25. července 1995 se přistěhoval nový farář obyčejný člověk s velkou snahou být užitečný všem farníkům. P. Vincenc Svák pochází z Rožnova p. Radh. pozdější kněžské povolání, nejdříve vyučený instalatérem a pak studia v Litoměřicích. Na kněze vysvěcen 23. 6. 1979 od Msgr Jos. Vrany v Olomouci. Na prvním místě jen 1 rok v Ostravě – Porubě a pak 5 let kaplanem v Olomouci u sv. Mořice. Odkud byl přeložen do Čeladné a ex Kunčice p. Ondř. Po 10 letech na vlastní přání se nechává přeložit a otec arcibiskup jej posíla zde do Šumic s úkolem generální opravy kostela nebo stavba nového, protože už tu jsou jakési stavební zkušenosti.
Snaha postavit v Šumicích nový kostel byla už několikrát, dokonce P. Josefík již vybudoval základy presbytáře nového kostela, ale dále po únoru 1948 mu to bylo znemožněno, tatáž touha se objevila v r. 1968, ale opět nedošlo k realizaci.
Po měsíci duchovní správce zjistil, že farnost není tak nedočkavá stavby nového kostela, jak to líčil předchůdce a tak dalo dost práce, lidi povzbudit k tomu, aby přiložili ruku k dílu při nové stavbě.

Rozloučit se přišli se svým duchovním Otcem zástupci všech složek i starosta obce.
Starosta obce ing. Ladvík Hovorka vyjádřil lítost nad jeho odchodem a poděkoval za práci pro duchovní život občanů, za rekonstrukci farní budovy, za podporu mladého občana Mirka Hříba na studiích teologické fakulty za přípravu k jáhenské a současně i kněžské službě Bohu a lidem, za přispění k obnově ČCK v obci, za obětavou práci pokladníka v ČSL v naší obci. Závěrem mu popřál pevné zdraví, hojnost Božího požehnání za farnosti v Miloticích. Končil slovy: „V Šumicích jste vždycky vítán a doufám, že na své přátele nezapomenete a že nás budete často navštěvovat."

Za výbor ČCK mu poděkovala předsedkyně Ivana Janečková především za obětavou práci a popřála mu v nové farnosti hodně radosti z křesťanů a Božího požehnání. Současně mu předala upomínkový dar s děkovným uznáním. Předseda ČSL v Šumicích Fr. Kozub mu poděkoval jménem místní organizace strany lidové za všechno co pro naši organizaci vykonal s přáním aby se mu dařilo v další farnosti. Pán Bůh zaplať – zakončil slovy.

Upomínkový dárek za ČSL mu předala jedenáctka Maria Šuranská. Hodně štěstí, zdraví a Boží požehnání a nech se Vám daří v naší farnosti mu popřáli ministranti.

Malý dárek od ministrantů

Náš duchovní Otec Mgr. Th. P. Jozef Chovanec zároveň se rozloučil kmitr slovy. Ještě jednou všem ze srdce děkuji, poctivě budu za Vás pamatovat ve svých modlitbách. Novému p. faráři přijměte taky s takovou láskou s jakou jste přijali mne, aby se mezi Vámi cítil dobře. Ještě jednou Vám za všechno děkuji. PÁN BŮH ZAPLAŤ!

koncelebrovaná mše svatá s rodákem P. Josefem Frenlem na poděkování za 30 let od kněžského svěcení a současně i za farníky ze Šumic

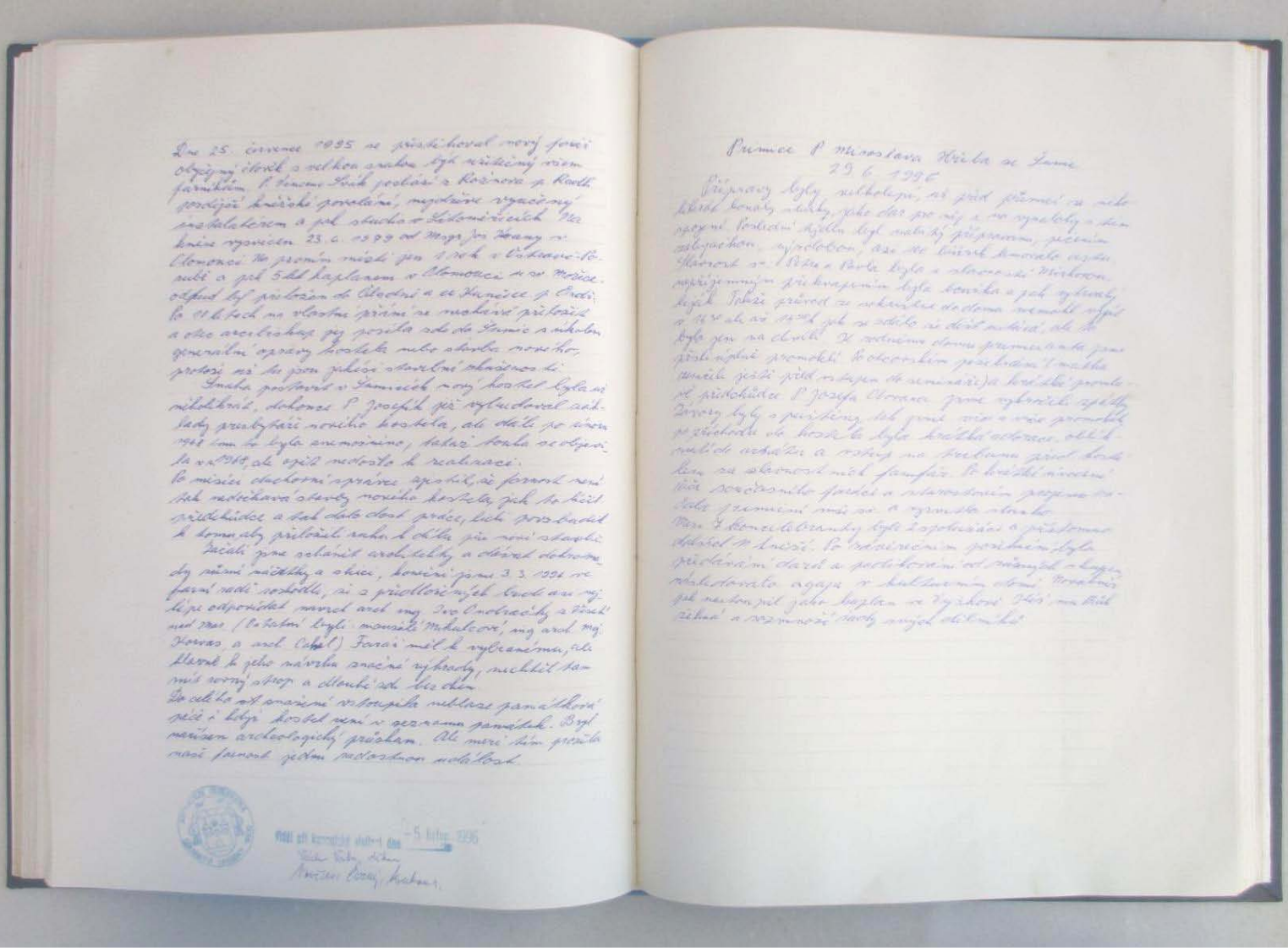

Začali jsme schánět architekty a dávat dohromady různé náčrtky a skici, konečně jsme 3. 3. 1996 ve farní radě rozhodli, že z předložených bude asi nejlépe odpovídat navrch arch. ing. Ivo Ondračky z Veselí nad Mor. (Ostatní byli: manželé Mikulcovi, ing arch. Moj. Korvas, a arch. Cahel) Farář měl k vybranému, ale hlavně k jeho návrhu značné výhrady, nechtěl tam mít rovný strop a dlouhé zdi bez oken.
Do celého snažení vstoupila neblaze památková péče i když kostel není v seznamu památek. Byl nařízen archeologický průzkum. Ale mezi tím prožila naše farnost jednu radostnou událost.

Viděl při kanonické visitaci dne 5. listop. 1996

Primice P. Miroslava Hřiba ze Šumic

29. 6. 1996

Přípravy byly velkolepé, už před primicí se několikrát konaly sbírky, jako dar pro něj i na vynalohy s tím spojené. Poslední týden byl nabitý přípravami, pečením zabijačkou, výzdobou, asi 100 břízek lemovalo cestu. Slavnost sv. Petra a Pavla byla i slavností Mirkovou, nepříjemným překvapením byla bouřka a pak vytrvalý liják. Takže průvod ze sakristie do domu nemohl vyjít v 14.30 ale až 14.50 h jak se zdálo že dešť ustává, ale to bylo jen na chvíli. K rodnému domu primicianta jsme přišli úplně promoklí. Po otcovském požehnání (matka zemřela ještě před vstupem do semináře) a krátké promluvě předchůdce P. Jozefa Chovance jsme vykročili zpátky. Závory byly spuštěny, tak jsme více a více promokali, po příchodu do kostela byla krátká adorace, obléknutí do ornátu a vstup na tribunu před kostelem za slavnostních famfár. Po krátké úvodní

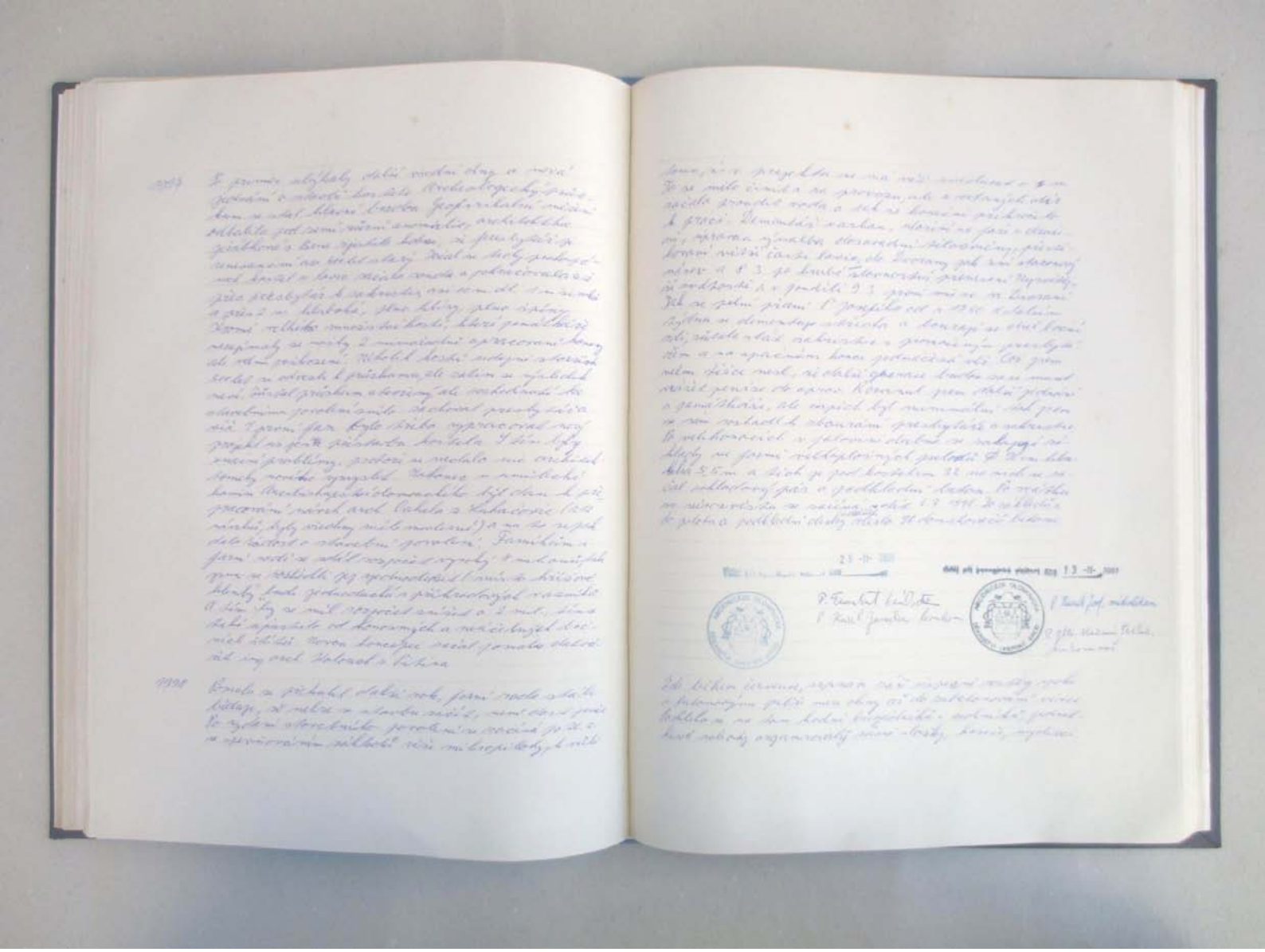

řeči současného faráře a starostovém projevu začala primiční mše sv. a vysvitlo slunko.
Mezi 7 konelebranty byli 2 spolužáci a přítomno dalších 11 kněží. Po závěrečném požehnání, bylo předávání darů a poděkování od různých skupin, následovalo agape v kulturním domě.
Novokněz pak nastoupil jako kaplan ve Vyškově. Kéž mu Bůh žehná a rozmnoží řady svých dělníků.

1997

Po primici ubýhaly další všední dny a nová jednání o stavbě kostela. Archeologický průzkum se stal hlavní brzdou. Geofizikalní měření odhalila pod zemí různé anomálie, architektka Jeřábková z Brna zjistila kdesi, že presbytář je renesanční asi 400 let starý. Začal se tedy prokopávat kostel u lavic začala sonda a pokračovala až přes presbytár k sakristii, asi 10m dl. 1 m široká a přes 2 m. hluboká, plno hlíny, plno špíny. Kromě velkého množství kostí, které památkáře nezajímaly se našly 2 mimořádně opracované kameny ale velmi poškozené. Několik kostí udajně starších 500 let si odvezli k průzkumu, ale zatím se výsledek neví. Zůstal průzkum otevřený, ale rozhodnutí ke stavebnímu povolení znělo: zachovat presbytář a věž. V první fazi bylo třeba vypracovat nový projekt už jen na přístavbu kostela. S tím byly značné problémy, protože se nedalo nic architektonicky nového vymyslet. Nakonec v umělecké komisi Arcibiskupství olomouckého byl dan k přepracování návrh arch. Cahela z Luhačovic (z 12 návrhů, byly všechny málo moderní) a na to se pak dala žádost o stavební povolení. Farníkům i farní radě se zdál rozpočet vysoký 8 milionů, tak jsme se rozhodli jej zjednodušit (místo křížové klenby bude jednoduchá

s příhradových vazníků. A tím by se měl rozpočet snížit o 2 mil., tím se také upustilo od honosných a neúčelných bočních štítů. Novou koncepci začal pomalu dotvářet ing. arch. Kolouch z Pitína.

1998

Pomalu se překulil další rok, farní rada stále běduje, že nelze se stavbu začít, není dost peněz Po vydaní stavebního povolení se začíná po 20. 2. se spevňováním základů věže mikropiloty, kvůli tomu, že v projektu se má věž zvednout o 4 m. To se mělo činit i za provozu, ale z vrtaných dír začala proudit voda a tak se konečně přikročilo k práci. Demontáž varhan, uložení na faře v družině, úprava a výmalba dosavadní tělocvičny, přestěhování větší časti lavic do Dvorany jak zní staronový název a 8. 3. po hrubé mši slavnostní přenesení Nejsvětější svátosti a v pondělí 9. 3. první mše sv. ve Dvoraně

Tak se plní přaní P. Josefíka od r 1950. V dalším týdnu se demontuje střecha a bourají se dvě boční zdi, zůtala stát sakristie s promočeným presbytářem a na opačném konci podmáčená věž. Což jsem velmi těžce nesl, že další generace budou zase muset vrážet peníze do oprav. Rozvinul jsem další jednání s památkáři, ale úspěch byl minimální tak jsem se sám rozhodl k zbourání presbytáře a sakristie. Po velikonocích v polovině dubna se zahajují základy ve formě velkoplošných pilotů Ø 90 cm hloubka 5,5 m a těch je pod kostelem 32 na nich se začal základový pás a podkladní beton. Po svátku sv. věrozvěstu se začíná zdít. 6. 7. 1998. Do základů a do pilotu a podkladní desky a dalších vlezlo 96 domichovačů betonu.

Viděl při kanonické visitaci dne 28-11-2001 Viděl při kanonické visitaci dne 13-11-2002

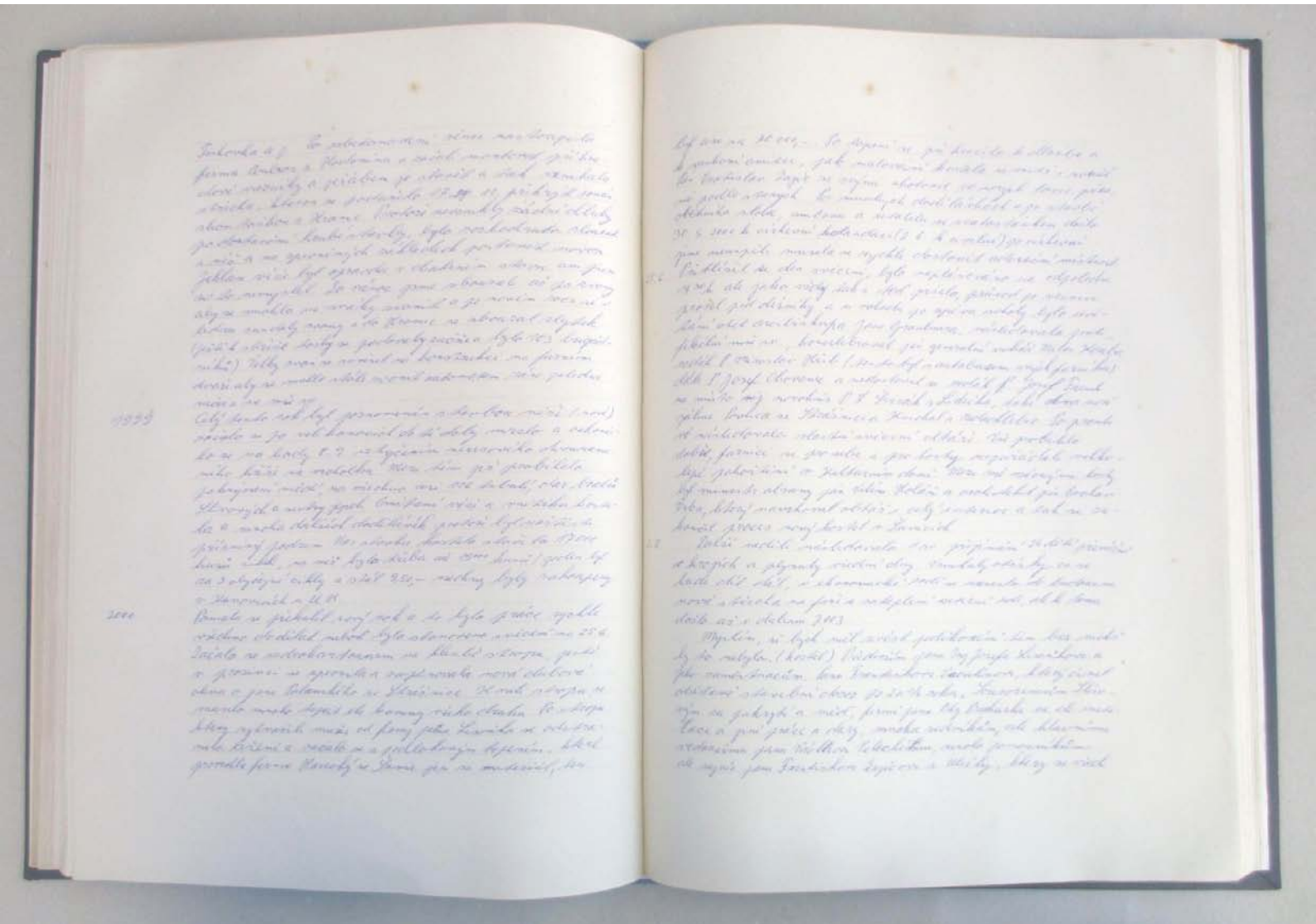

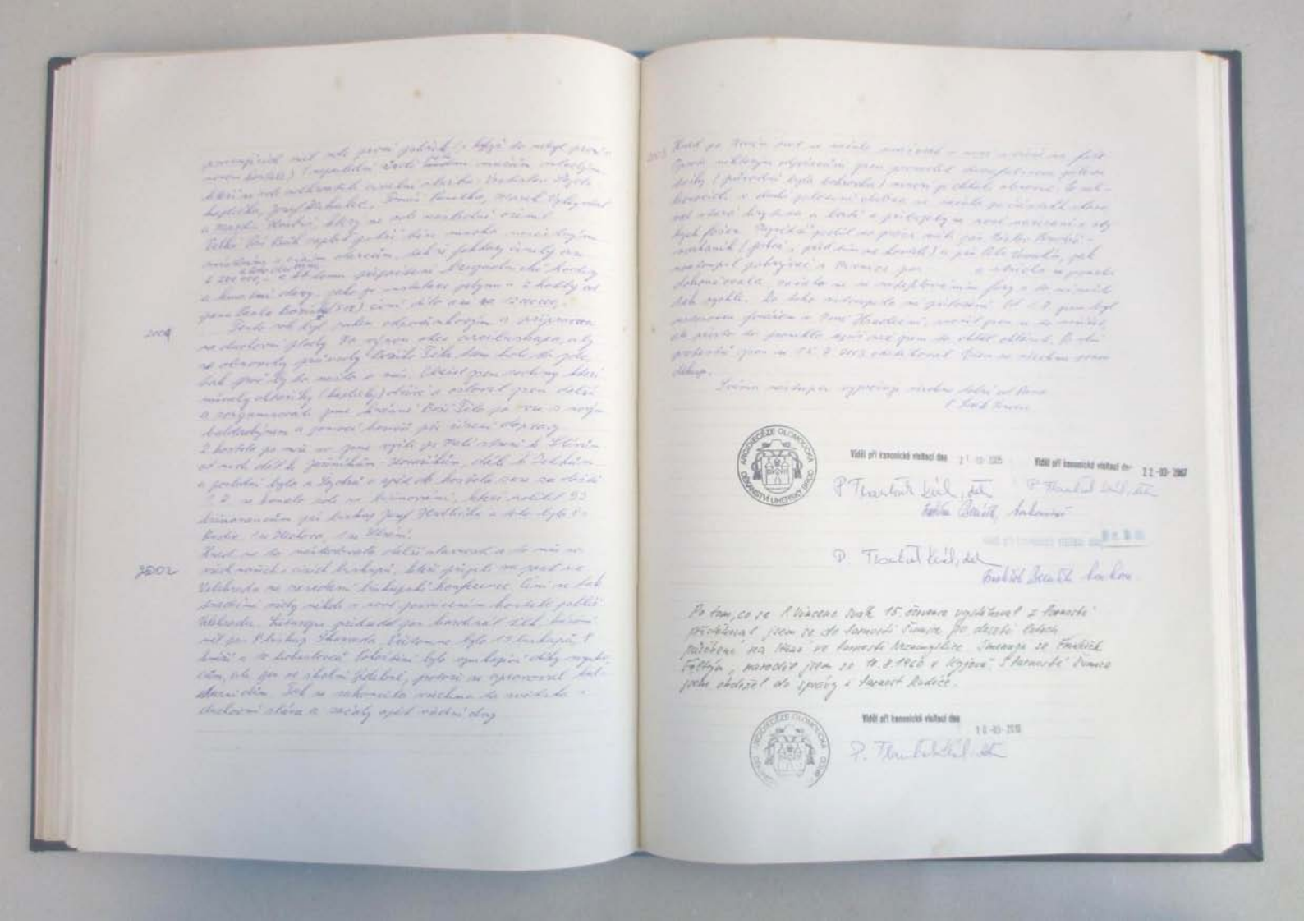

Zdi během července, srpna a září úspěšně rostly spolu s betonovými pilíři mezi okny až do zabetonování věnce. Podílelo se na tom hodně brigádníků i zedníků, jednotlivé soboty organizovaly různé složky, hasiči, myslivci Tiskovka a j. Po zabetonovaní věnce nastoupila firma Ambros z Hodonína a začali montovat příhradové vazníky a jeřábem je stavět a tak vznikala střecha, kterou se podařilo 17. – 18. 11. přikrýt románskou taškou z Hranic. Protože nevznikly žádné dluhy po dostavění hrubé stavby, bylo rozhodnuto zbourat i věž a na zpevněných základech postavit novou

Jehlan věže byl opravdu v chatrném stavu ani jsem si to nemyslel. Do vánoc jsme zbourali až po zvony aby se mohlo na sváky zvonit a po novém roce se v lednu sundaly zvony a do Hromnic se zboural zbytek (Ještě k střeše se podavaly ručně a bylo 103 brigádníků.) Velky zvon se zavěsil na konstrukci na farním dvoře aby se mohlo stále zvonit automatem ráno poledne večer a na mše sv.

1999

Celý tento rok byl poznamenán stavbou věže (nové) začalo se po velikonocích do té doby mrzlo a zakončilo se na hody 8. 9. vztyčením nerezového dvourameního kříže na vrcholku. Mezi tím již probíhalo pokrývání mědí, na všechno asi 116 tabulí, dar bratrů Slivových a sestry jejich. Omítaní věže a vnitřku kostela a mnoha dalších dodělávek protože byl naštěstí příznivý podzim. Na stavbu kostela stačilo 17000 kusů cihel, na věž bylo třeba až 19 000 kusů (jeden byl za 3 obyčejné cihly a stál 9,50.- všechny byly zakoupeny v Kunovicích u U. H.

2000

Pomalu se překulil nový rok a to bylo práce rychle všechno dodělat neboť bylo stanoveno svěcení na 25. 6. Začalo se sadrokartonem na klenbě stropu, ještě v prosinci se upevnila a zapěnovala nová dubová okna o pana Polanského ze Strážnice. K vuli stropu se muselo mnoho topit ele kamny všeho druhu. Po stropu který vytvořili muži od firmy pana Lisoňka se odstranilo lešení a začalo se s podlahovým topením, které provedla firma Horecký ze Šumic jen za materiál, ten byl asi za 70 000,-. Po topení se přikročilo k dlažbě a k venkoní omítce, pak malování kostela zevnitř i zvenčí

Pán Vratislav Zajíc ze svými zhotovil 10 nových lavic přes ně podle starých. Po mnohých dodělávkách a po stavbě obětního stolu, ambonu a retablu se svatostánkem došlo 30. 5. 2000 k církevní kolaudaci (2. 6. k civilní) po církevní jsme neuspěli musela se rychle dostavit adorační místnost.

25. 6. Přiblížil se den svěcení, bylo naplánováno na odpoledne 14.30 h ale jako vždy tak i teď pršelo, průvod po vesnici prošel pod dešníky a u vchodu po zpěvu scholy bylo uvítání Otce arcibiskupa Jana Graubnera, následovala pontifikální mše sv., koncelebroval pán generalní vikář Milan Kouba rodák P. Miroslav Hřib (ten tu byl s autobusem svých farníku) dále P. Josef Chovanec a nedostavil se rodák P. Josef Freml na místo něj novokněz P. L. Švirák z Lidečka, také dva noví jáhni Pavlica ze Strážnice a Knichal z Nedachlebic. Po promluvě následovalo vlastní svěcení oltáře. Vše proběhlo dobře, farníci se pro sebe a pro hosty uspořádali velkolepé pohoštění v Kulturním domě. Mezi mě vzácnými hosty byl ministr obrany pán Vilém Holáň a architekt pán Vaclav Vrba, který navrhoval oltář i celý interier a tak se zakončil proces nový kostel v Šumicích.

2. 7. Další neděli následovalo 1. sv. přijímání 24 dětí převážně v krojích a plynuly všední dny. Vznikaly otázky co se bude dít dál, v ekonomické radě se usneslo do budoucna nová střecha na faře a zateplení severní zdi, ale k tomu došlo až v dubnu 2003

Myslím, že bych měl uvést poděkování těm bez nichž by to nebylo. (kostel) Především panu Ing Josefu Lisoňkovi a jeho zaměstnancům. Panu Františkovi Vaculínovi, který činil obětavě stavební dozor po 2 a ¼ roku. Sourozencům Slívovým za pokrytí a měď, firmě pana Oty Bachurka za ele. Instalaci a jiné práce a dary, mnoha zedníkům, ale hlavnímu vedoucímu panu Václavu Veleckému, mnoha pomocníkům, ale nejvíc panu Františkovi Zajícovi z Uličky, ktery ze všech pracujících měl zde první pohřeb (i když to nebyl první v novém kostele) V neposlední řadě pěti mužům mladým kteří si zde odkroutili civilní službu: Vratislav Šojdr – kaplička, Josef Mikulec, Tomáš Pavelka, Marek Vykydal a Martin Hrubiš, který se zde následně oženil.

Velké Pán Bůh zaplať patří těm mnoha nesčetným místním i cizím dárcům, tak že faktury činily asi 6 200 000,- z toho Obec 800 000,- a k tomu připočtené brigadnické hodiny a hmotné dary, jako je instalace plynu a 2 kotly od pana Pavla Boriska (518) činí dílo asi 12 000 000,-

2001

Tento rok byl rokem odpočinkovým a přípravou na duchovní plody. Na výzvu otce arcibiskupa, aby se obnovily průvody Božího Těla tam kde to jde, tak proč by to nešlo u nás. Obešel jsem rodiny které mívaly oltaříky (kapličky) dříví a oslovil jsem další a zorganisovali jsme krásné Boží Tělo po vsi z novým baldachýnem a pomocí hasičů při řízení dopravy. Z kostela po mši sv. jsme vyšli po Malé straně k Slívům od nich dál k Juřeníkům – Kovaříkům, dále k Zetkům a poslední bylo u Šojdrů a zpět do kostela zase za deště 1. 7. se konalo zde sv. biřmování, které udělil 92

biřmovancům pán biskup Josef Hrdlička z toho bylo 8 z Rudic, 1 ze Zlechova, 1 ze Strání.

2002

Hned na to následovala další slavnost a to mše sv. všech našich i cizích biskupů, kteří přijeli na pouť na Velehrad a na zasedání biskupské konference. Činí se tak tradičně vždy někde v nově posvěceném kostele poblíž Velehradu. Liturgii předsedal pan kardinál Vlk, kázání měl pan biskup Škarvada. Přítomno bylo 19 biskupů, 8 kněží a 10 bohoslovců. Pohoštění bylo vynikající díky myslivcům, ale jen ve školní jídelně, protože se opravoval kulturní dům. Tak se zakončila všechna ta světská i duchovní sláva a začaly opět všední dny

2003

Hned po Novém roce se začalo uvažovat o nové střeše na faře Oproti některým odpůrcům jsem prosadil dvoufalcovou pálenou tašky (původně byla bobrovka) mnozí ji chtěli obnovit. Po velikonocích v druhé polovině dubna se začala po částech schazovat stará krytina a latě a přibijely se nové nařezané z zbylých fošen. Největší podíl na práci měli pán Václav Bradáč – varhaník (jakož i před tím na kostele) a pán Petr Vaculín, pak nastoupil pokrývač z Nivnice pan.... a střecha se pomalu dokončovala, začalo se ze zateplováním fary a to už nešlo tak rychle. Do toho vstoupilo mé přeložení. Od 1. 7. jsem byl ustanoven farářem v Nové Hradeční, snažil jsem se to nešířit, ale přesto to proniklo spíš než jsem to chtěl ohlásit. Po vlně protestů jsem se 15. 7. 2003 odstěhoval. Všem za všechnu pomoc děkuji.
Svému nástupci vyprošuji všechno dobré od Pana

P. Svák Vincenc

Viděl při kanonické visitaci dne 21-10-2005 Viděl při kanonické visitaci dne 22-03-2007
Viděl při kanonické visitaci dne 18. II. 09

Po tom, co se P. Vincenc Svák 15. července vystěhoval z farnosti přistěhoval jsem se do farnosti Šumice po deseti letech působení na Hané ve farnosti Nezamyslice. Jmenuji se František Faltýn, narodil jsem se 10. 8. 1960 v Kyjově. S farností Šumice jsem obdržel do správy i farnost Rudice.
Viděl při kanonické visitaci dne 10-03-2010

Provodov

Jako v uplynulých letech se uskutečnila tradiční pouť farníků na Provodov, letos v sobotu 9. srpna za hojné účasti farníků.

Výuka 1. tř.

Za mého předchůdce se ve zdejší škole vyučovalo náboženství od 2. tř. Ve školním roce 2003 – 2004 jsem zavedl vyučování už od 1. třídy, zájem ze strany rodičů byl velký – přihlásila se většina dětí z 1. třídy.

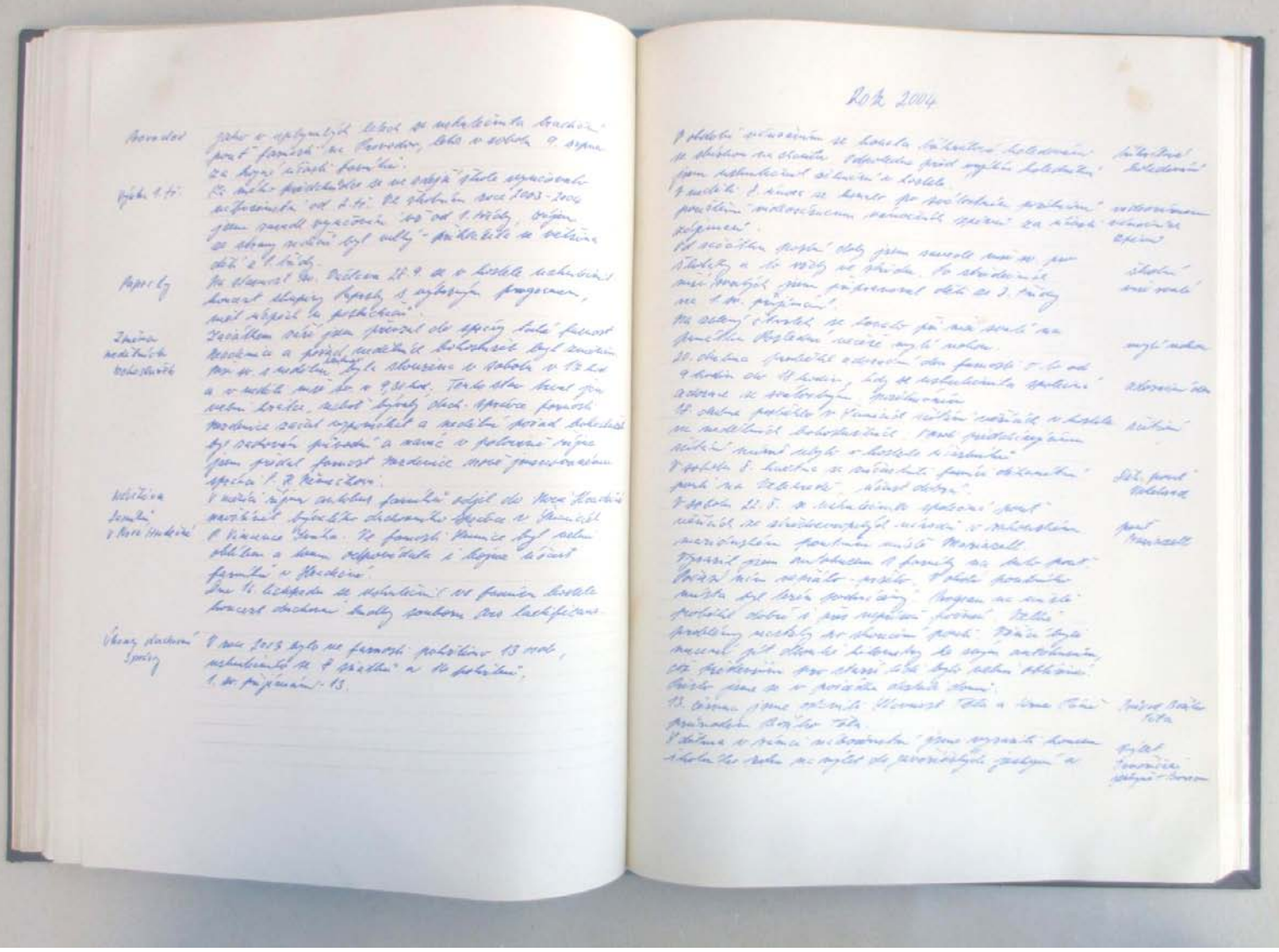

Paprsky

Na slavnost sv. Václava 28. 9. se v kostele uskutečnil koncert skupiny Paprsky s výborným programem, měl úspěch u posluchačů.

Změna nedělních bohoslužeb

Začátkem září jsem převzal do správy také farnost Nezdenice a pořad nedělních bohoslužeb byl změněn. Mše sv. s nedělní byla sloužena v sobotu v 17 hod. a v neděli mše sv. v 9.30 hod. Tento stav trval jen velmi krátce, neboť bývalý duch. správce farnosti Nezdenice začal vypomáhat a nedělní pořad bohoslužeb byl zachován původní a navíc v polovině října jsem předal farnost Nezdenice nově jmenovanému správci P. K. Němečkovi.

Návštěva farníků v Nové Hradečné

V měsíci říjnu autobus farníků odjel do Nové Hradečné navštívit bývalého duchovního správce v Šumicích P. Vincence Sváka. Ve farnosti Šumice byl velmi oblíben a tomu odpovídala i hojná účast farníků v Hradečné.
Dne 16. listopadu se uskutečnil ve farním kostele koncert duchvní hudby souboru Ars laclipicans.

Úkony duchovní správy

V roce 2003 bylo ve farnosti pokřtěno 13 osob, uskutečnilo se 8 sňatků a 14 pohřbů, 1. sv. přijímání – 13.

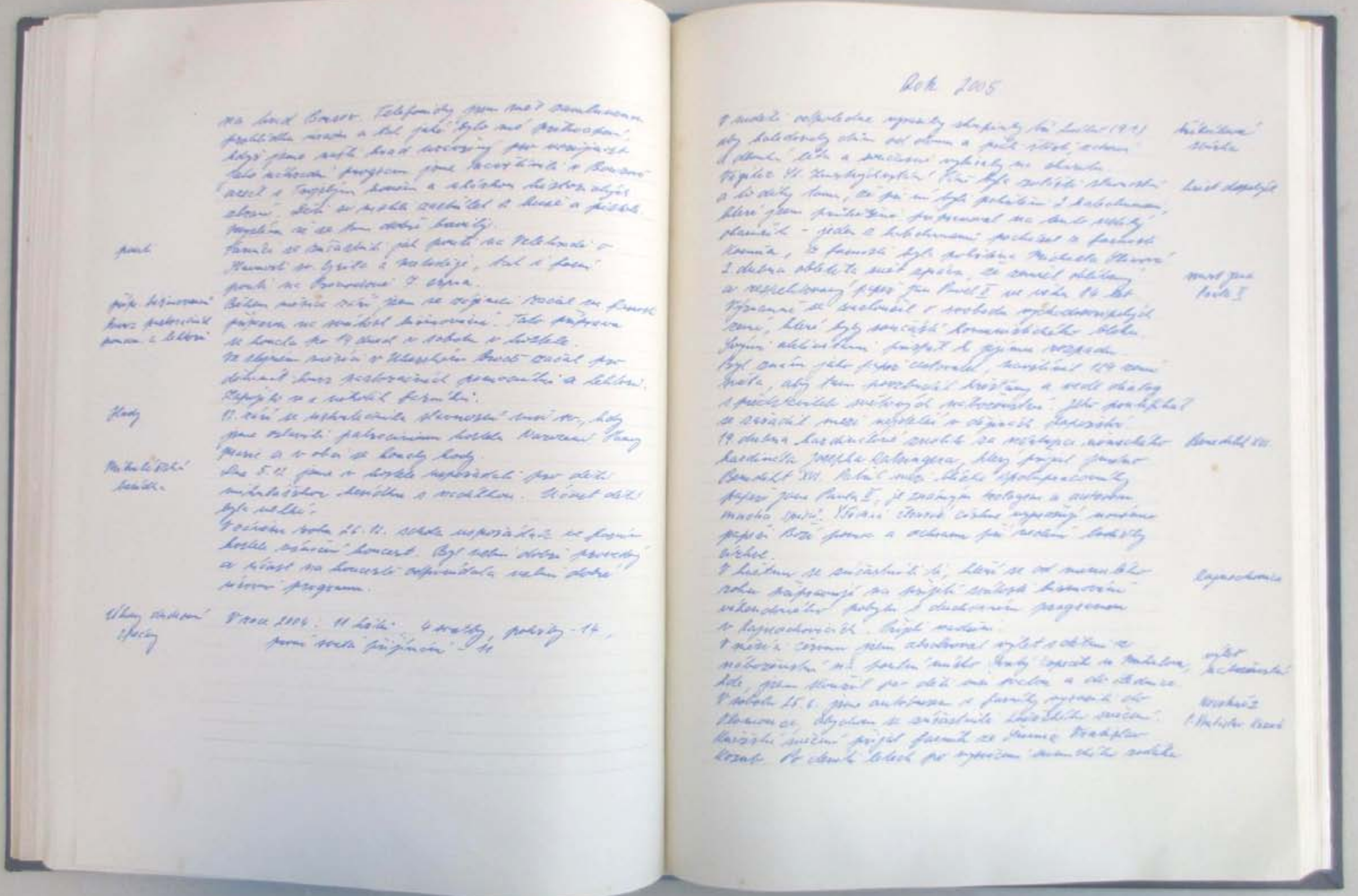
Rok 2005

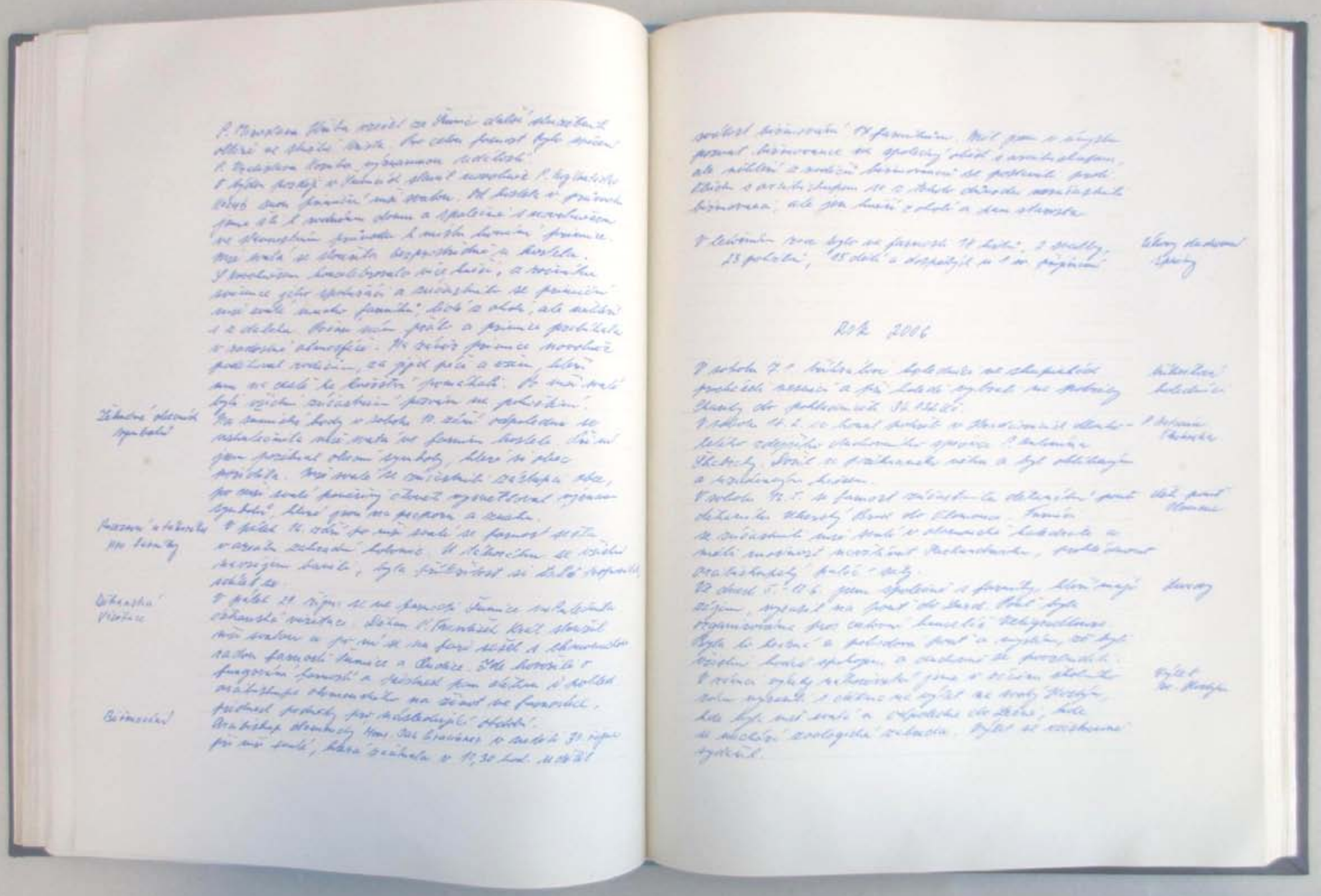
Rok 2006

Rok 2004

tříkrálové koledování

V období vánočním se konalo tříkrálové koledování se sbírkou na charitu. Odpoledne před vyjítím koledníků jsem uskutečnil žehnání v kostele.

videozáznam vánočních zpěvů

V neděli 8. února se konalo po svátostném požehnání pouštění videozáznamů vánočních zpěvů za účasti zájemců.

školní mše svaté

Od začátku postní doby jsem zavedl mše sv. pro školáky a to vždy ve středu. Po středečních mší svatých jsem připravoval děti ze 3. třídy na 1. sv. přijímání.

mytí nohou

Na Zelený čtvrtek se konalo při mši svaté na památku Poslední večeře mytí nohou.

adorační den

20. dubna proběhl adorační den farnosti O to od 9 hodin do 18 hodin, kdy se uskutečnila společná adorace se svátostným požehnáním

sčítání

18. dubna proběhlo v Šumicích sčítání věřících v kostele na nědělních bohoslužbách. Oproti předcházejícímu sčítání mírně ubylo v kostele účastníků.

Děk. pouť Velehrad

V sobotu 8. května se zúčastnili farníci děkanátní pouti na Velehradě, účast dobrá.

pouť Mariazell

V sobotu 22. 5. se uskutečnila společná pouť věřících ze středoevropských národů v rakouském mariánském poutním místě Mariazell. Vyrazil jsem autobusem s farníky na tuto pouť. Počasí nám nepřálo – pršelo. V okolí poutního místa byl terén podmáčený. Program na místě proběhl dobře i přes nepřízeň počasí. Velké problémy nastaly po skončení pouti. Věřící byli nucení jít dlouhé kilometry ke svým autobusům, což především pro starší lidi bylo velmi obtížné. Přesto jsme se v pořádku dostali domů.

Průvod Božího Těla

13. června jsme oslavili Slavnost Těla a Krve Páně průvodem Božího Těla.

Výlet Javořičské jeskyně + Bouzov

S dětma v rámci náboženství jsme vyrazili koncem školního roku na výlet do Javoříšských jeskyní a na hrad Bouzov. Telefonicky jsem měl zamluvenou prohlídku hradu a tak jaké bylo mé překvapení, když jsme našli hrad uzavřený pro veřejnost. Jako náhradní program jsme navštívili v Bouzově areál s Trojským koněm a ukázkou historických zbraní. Děti si mohli zastřílet z kuše a pistole. Myslím že se tam dobře bavily.

pouti

Farníci se zúčastnili jak pouti na Velehradě o Slavnosti sv. Cyrila a Metoděje, tak i farní pouti na Provodově 7. srpna.

přípr. biřmovanců

kurz pastoračních pomocn. a lektorů

Během měsíce září jsem se zájemci začal ve farnosti přípravu na svátost biřmování. Tato příprava se konala po 14 dnech v sobotu v kostele. Ve stejném měsíci v Uherském Brodě začal pro děkanát kurz pastoračních pomocníků a lektorů. Zapojilo se i několik farníků.

Hody

12. září se uskutečnila slavnostní mše sv., kdy jsme oslavili patrocinium kostela Narození Panny Marie a v obci se konaly hody.

Mikulášská besídka

Dne 5. 12 jsme v kostele uspořádali pro děti mikulášskou besídku s nadílkou. Účast dětí byla velká.
V závěru roku 26. 12. schola uspořádala ve farním kostele vánoční koncert. Byl velmi dobře provedený a účast na koncertě odpovídala velmi dobré úrovni programu.

Úkony duchovní správy

V roce 2004: 11 křtů, 4 svatby, pohřby – 14, první svatá přijímání – 11

Rok 2005

tříkrálová sbírka

V neděli odpoledne vyrazily skupinky tří králů (9. 1.) aby koledovaly dům od domu a přáli štěstí, zdraví a dlouhá léta a současně vybíraly na charitu.

křest dospělých

Vigilie St. Zmrtvýchvstání Páně byla zvláště slavnostní a to díky tomu, že při ní byli pokřtěni 2 katechumeni, které jsem průběžně připravoval na tento veliký okamžik – jeden z katechumenů pocházel z farnosti Komňa, z farnosti byla pokřtěna Michaela Slivová.

smrt Jana Pavla II

2. dubna obletěla svět zpráva, že zemřel oblíbený a respektovaný papež Jan Pavel II ve věku 84 let. Významně se zasloužil o svobodu východoevropských zemí, které byly součástí komunistického bloku. Svými aktivitami přispěl k jejímu rozpadu. Byl znám jako papež cestovatel, navštívil 129 zemí světa, aby tam povzbudil křesťany a vedl dialog s představiteli světových náboženství. Jeho pontifikát se zařadil mezi nejdelší v dějinách papežství.

Benedikt XVI.

19. dubna kardinálové zvolili za nástupce německého kardinála Josepha Ratzingera, který přijal jméno Benedikt XVI. Patřil mezi blízké spolupracovníky papeže Jana Pavla II, je známým teologem a autorem mnoha spisů. Všichni členové církve vyprošují novému papeži Boží pomoc a ochranu při vedení lodičky církve.

Rajnochovice

V květnu se zúčastnili ti, kteří se od minulého roku připravují na přijetí svátosti biřmování víkendového pobytu s duchovním programem v Rajnochovicích. Přijeli nadšeni.

výlet náboženství

V měsíci červnu jsem absolvoval výlet s dětmi z náboženství na poutní místo Svatý Kopeček u Mikulova, kde, jsem sloužil pro děti mši svatou a do Lednice.

Novokněz P. Vratislav Kozub

V sobotu 25. 6. jsme autobusem s farníky vyrazili do Olomouce, abychom se zúčastnili kněžského svěcení. Kněžské svěcení přijal farník ze Šumic Vratislav Kozub. Po devíti letech po vysvěcení šumického rodáka P. Miroslava Hřiba vzešel ze Šumic další služebník oltáře ve službě Krista. Pro celou farnost bylo svěcení P. Vratislava Kozuba významnou událostí.
O týden později v Šumicích slavil novokněz P. Ing Vratislav Kozub svou primiční mši svatou. Od kostela v průvodu jsme šli k rodnému domu a společně s novoknězem ve slavnostním průvodu k místu konání primice. Mše svatá se sloužila bezprostředně u kostela. S Novoknězem koncelebrovalo více kněží, z ročníku svěcence jeho spolužáci a zúčastnilo se primiční mše svaté mnoho farníků, lidé z okolí, ale někteří i z daleka. Počasí nám přálo a primice probíhala v radostné atmosféře. Na závěr primice novokněz poděkoval rodičům, za jejich péči a všem, kteří mu na cestě ke kněžství pomáhali. Po mši svaté byli všichni zúčastnění pozváni na pohoštění.

Žehnání obecních symbolů

Na šumické hody v sobotu 10. září odpoledne se uskutečnila mše svatá ve farním kostele. Při ní jsem požehnal obecní symboly, které si obec pořídila. Mše svaté se zúčastnili zástupci obce, po mši svaté pověřený člověk vysvětloval význam symbolů, které jsou na praporu a znaku.
Posezení u táboráku pro farníky

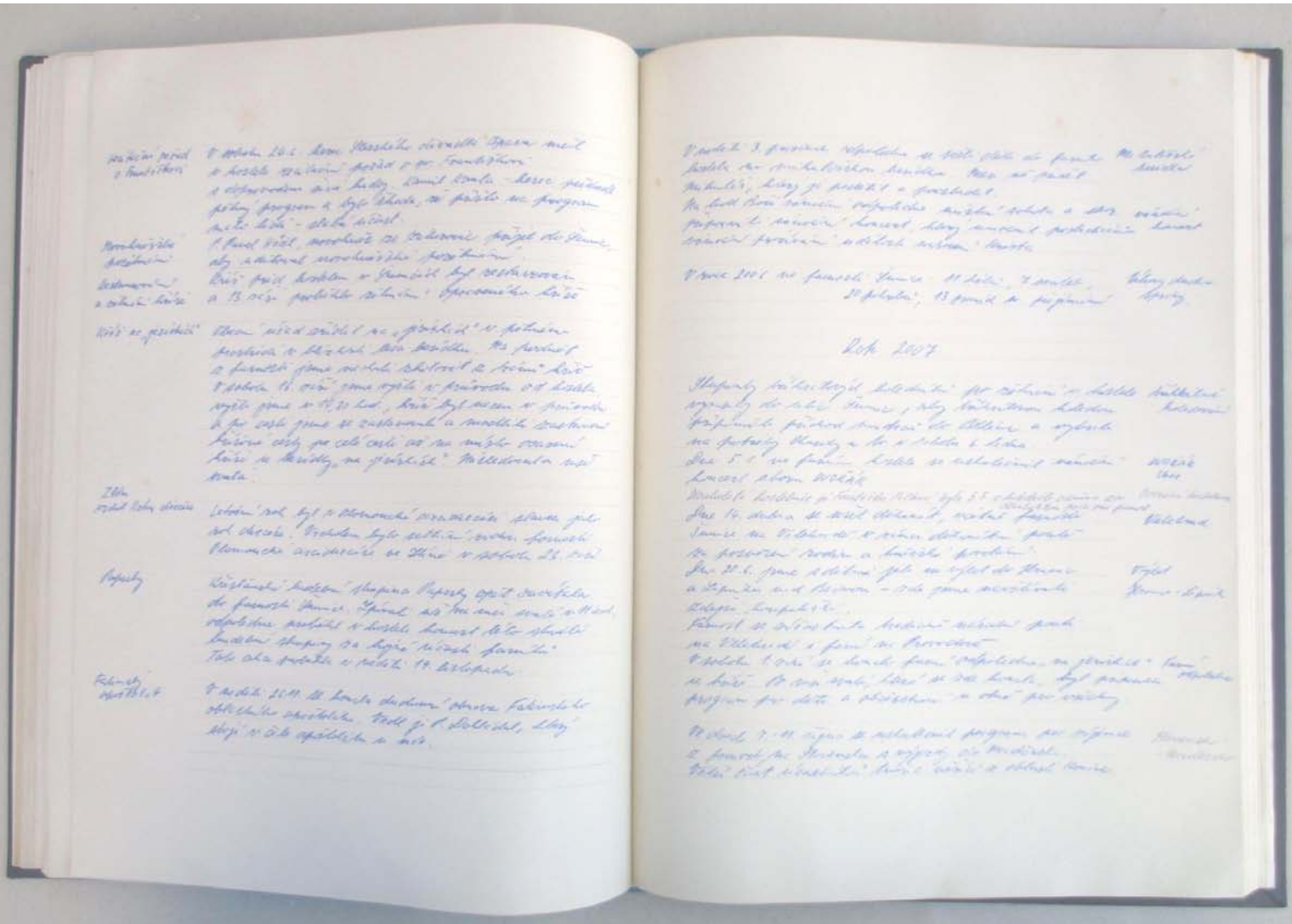

V pátek 16. září po mši svaté se farnost sešla v areálu zahradní kolonie. U táboráku se všichni navzájem bavili, byla příležitost si také popovídat, sdílet se.

Děkanská vizitace

V pátek 21. října se na farnosti Šumice uskutečnila děkanská vizitace. Děkan P. František Král sloužil mši svatou a po ní se na faře sešel s ekonomickou radou farnosti Šumice a Rudice. Zde hovořili o fungování farností a přednesl pan děkan i pohled arcibiskupa olomouckého na život ve farnostech, přednesl podněty pro následující období.

Biřmování

Arcibiskup olomoucký Mons. Jan Graubner v neděli 30. října při mši svaté, která začínala v 10,30 hod. udělil svátost biřmování 17 farníkům. Měl jsem v úmyslu pozvat biřmovance na společný oběd s arcibiskupem, ale někteří z rodičů biřmovanců se postavili proti. Obědu s arcibiskupem se z tohoto důvodu nezúčastnili biřmovanci, ale jen kněží z okolí a pan starosta.

Úkony duchovní správy

V letošním roce bylo ve farnosti 18 křtů, 2 svatby, 23 pohřbů, 15 dětí a dospělých u 1. sv. přijímaní

Rok 2006

tříkráloví koledníci

V sobotu 7. 1. tříkráloví koledníci ve skupinkách procházeli vesnicí a při koledě vybrali na potřeby Charity do pokladniček 34.032 Kč.

P. Antonín Škabraha

V sobotu 18. 2. se konal pohřeb v Hradčovicích dlouholetého zdejšího duchovního správce P. Antonína Škabrahy. Dožil se požehnaného věku a byl oblíbeným a uznávaným knězem.

děk. pouť Olomouc

V sobotu 13. 5. se farnost zúčastnila děkanátní pouti děkanátu Uherský Brod do Olomouce. Farníci se zúčastnili mše svaté v olomoucké katedrále a měli možnost navštívit Sarkandrovku, prohlédnout arcibiskupský palác – sály.

Lurdy

Ve dnech 5. – 12. 6. jsem společně s farníky, kteří mají zájem, vyrazil na pouť do Lurd. Pouť byla organizována přes církevní kancelář Veligradtours. Byla to krásná a pohodová pouť a myslím, že byli všichni hodně spokojeni a duchovně se povzbudili.

Výlet sv. Hostýn

V rámci výuky náboženství jsme v závěru školního roku vyrazili s dětma na výlet na svatý Hostýn, kde byla mše svatá a odpoledne do Lešné, kde se nachází zoologická zahrada. Výlet se všestranně vydařil.

recitační pořad o Františkovi

V sobotu 24. 6. herec Slezského divadla Opava měl v kostele recitační pořad o sv. Františkovi s doprovodem živé hudby. Kamil Koula – herec předvedl pěkný program a bylo škoda, že přišlo na program málo lidí – slabá účast.

Novokněžské požehnání

P. Pavel Hödl, novokněz ze Záhorovic přijel do Šumic, aby uděloval novokněžské požehnání.

Restaurování a žehnání kříže

Kříž před kostelem v Šumicích byl restaurován a 13. září proběhlo zěhnání opraveného kříže

Kříž na „jezírkách“

Obecní úřad zřídil na „jezírkách“ v pěkném prostředí v blízkosti lesa besídku. Na podnět z farnosti jsme nechali zhotovit z trámů kříž. V sobotu 16. září jsme vyšli v průvodu od kostela, vyšli jsme v 14,30 hod., kříž byl nesen v průvodu a po cestě jsme se zastavovali a modlili zastavení křížové cesty po celé cestě až na místo osazení kříže u besídky „na jezírkách“. Následovala mše svatá.

Zlín

vrchol roku diecéze

Letošní rok byl v Olomoucké arcidiecézi slaven jako rok diecéze. Vrcholem bylo setkání rodin farností Olomoucké arcidiecéze ve Zlíně v sobotu 23. září.

Paprsky

Křesťanská hudební skupina Parpsky opět zavítala do farnosti Šumice. Zpívali už na mši svaté v 11 hod., odpoledne proběhl v kostele koncert této skvělé hudební skupiny za hojné účasti farníků. Tato akce proběhla v neděli 19. listopadu.

Fatimský apoštolát

V neděli 26. 11. se konala duchovní obnova Fatimského oblastního apoštolátu. Vedl ji P. Dokládal, který stojí v čele apoštolátu u nás.

Mikulášská besídka

V neděli 3. prosince odpoledne se sešli děti do farního kostela na mikulášskou besídku. Mezi ně přišel Mikuláš, který je podělil a povzbudil.

vánoční koncert

Na hod Boží vánoční odpoledne místní schola a sbor připravili vánoční koncert, který umocnil posluchačům vánoční prožívání události narození Krista

Úkony duchov. Správy

V roce 2006 ve farnosti Šumice: 11 křtů, 7 svateb, 20 pohřbů, 13 prvních sv. přijímání

Rok 2007

tříkrálové koledování

Skupiny tříkrálových koledníků po žehnání v kostele vyrazily do ulic Šumic, aby tříkrálovou koledou připoměli příchod mudrců do Betléma a vybrali na potřeby Charity a to v sobotu 6. ledna.

DVOŘÁK sbor

Dne 5. 1. ve farním kostele se uskutečnil vánoční koncert sboru Dvořák

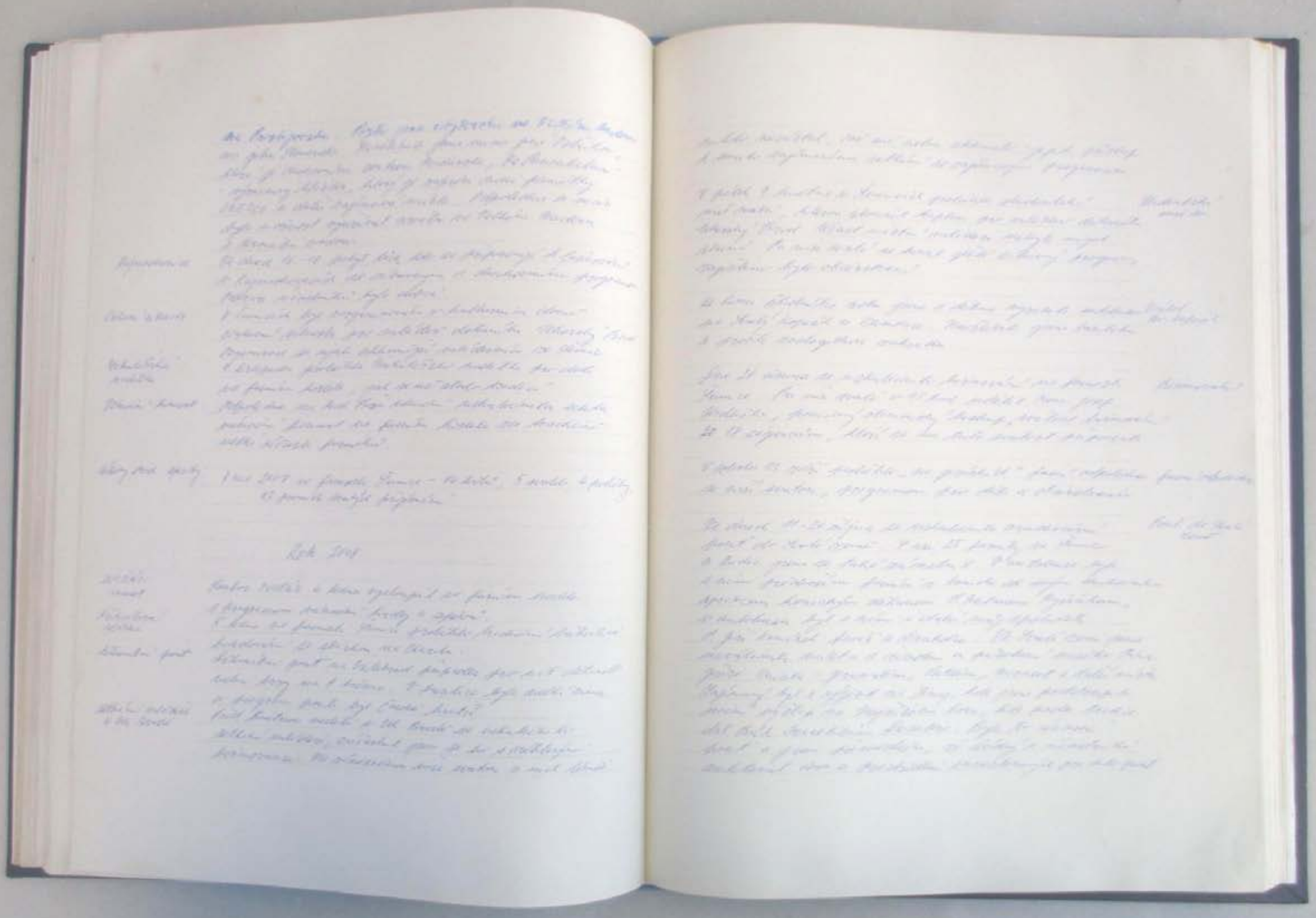

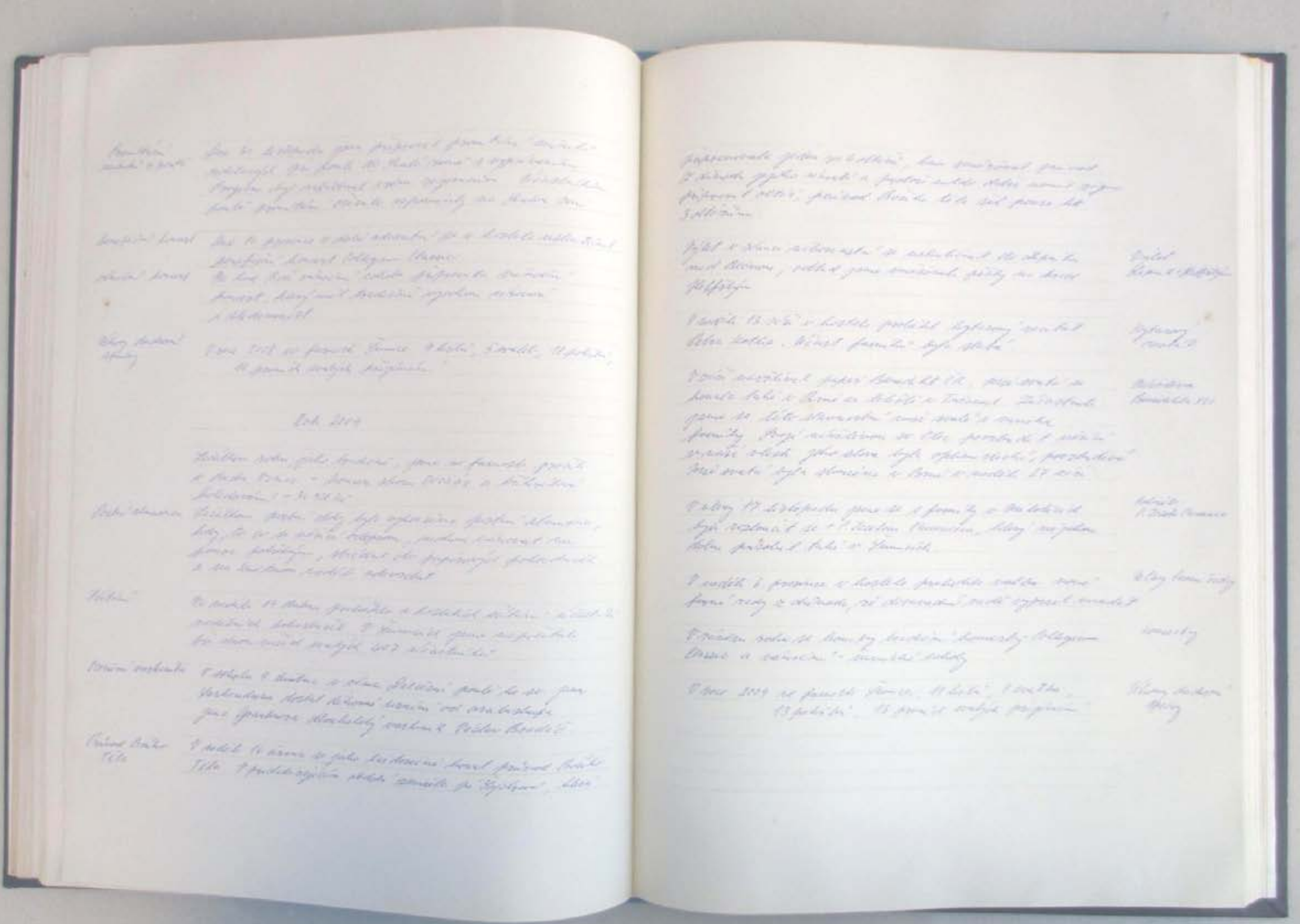

Ocenění kostelnice

Dlouholetá kostelnice pí Františka Pilková byla 5. 5. v katedrále oceněna za dlouholetou práci pro farnost.

Velehrad

Dne 14. dubna se sešel děkanát, včetně farnosti Šumice na Velehradě v rámci děkanátní poutě za posvěcení rodin a kněžská povolání.

Výlet Hranice-Lipník

Dne 20. 6. jsme s dětma jeli na výlet do Hranic a Lipníku nad Bečvou – zde jsme navštívili zdejší koupaliště.
Farnost se zúčastnila tradičně národní pouti na Velehradě i farní na Provodově

Farní odpoledne

V sobotu 1. září se konalo farní odpoledne „na jezírkách“ u kříže. Po mši svaté, která se zde konala, byl připraven program pro děti a občerstvení u ohně pro všechny.

Slovensko-Maďarsko

Ve dnech 7. – 11. října se uskutečnil program pro zájemce z farnosti na Slovensku s výjezdy do Maďarska. Větší část účastníků tvořili věřící z oblasti Konice na Prostějovsku. Byli jsme ubytováni ve Velkém Mederu na jihu Slovenska. Navštívili jsme mimo jiné Ostřihom, která je duchovním centrem Maďarska, Panonhalmu – významný klášter, který je zapsán mezi památky UNESCO a další zajímavá místa. Odpoledne a večer byla možnost využívat areálu ve Velkém Mederu s termální vodou.

Rajnochovice

Ve dnech 16. – 18. pobyt, těch kdo se připravují k biřmování v Rajnochovicích se zábavným i duchovním programem. Odezva účastníků byla dobrá.

Církevní silvestr

V Šumicích byl zorganizován v kulturním domě církevní silvestr pro mládež děkanátu Uherský Brod. Organizace se ujali aktivnější mládežníci ze Šumic.

Mikulášská nadílka

9. listopadu proběhla Mikulášská nadílka pro děti ve farním kostele, jak se už stalo tradicí

Vánoční koncert

Odpoledne na hod Boží vánoční uskutečnila schola vánoční koncert ve farním kostele za tradičně velké účasti farníků.

Úkony duchovní správy

V roce 2007 ve farnosti Šumice – 14 křtů, 5 svateb, 4 pohřby, 13 prvních svatých přijímání

Rok 2008

DVOŘÁK koncert

Soubor Dvořák 4. ledna vystoupil ve farním kostele s programem vánoční hudby a zpěvů.

tříkrálová sbírka

5. ledna ve farnosti Šumice proběhlo tradiční tříkrálové koledování se sbírkou na Charitu.

děkanátní pouť

Děkanátní pouť na Velehrad připadla pro náš děkanát velmi brzy na 8. března. V bazilice byla velká zima a program pouti byl časově kratší.

setkání mládeže v Uh. Brodě

Před Květnou nedělí v Uh. Brodě se uskutečnilo setkání mládeže, zúčastnil jsem se ho s některými biřmovanci. Na závěrečnou mši svatou z nich téměř nikdo nezústal, což mě velmi zklamalo – jejich přístup k tomuto zajímavému setkání se zajímavým programem.

Studentská mše sv.

V pátek 9. května v Šumicích proběhla studentská mše svatá, kterou sloužil kaplan pro mládež – děkanátu Uherský Brod. Účast místní mládeže nebyla nijak slavná. Po mši svaté se konal ještě zábavný program, zajištěno bylo občerstvení.

Výlet sv. Kopeček

Ke konci školního roku jsme s dětma vyrazili autobusem na Svatý Kopeček u Olomouce. Navštívili jsme baziliku a prošli zoologickou zahradu.

Biřmování

Dne 28. června se uskutečnilo biřmování ve farnosti Šumice. Při mši svaté v 15 hod. udělil Mons. Josef Hrdlička, pomocný olomoucký biskup, svátost biřmování 18 zájemcům, kteří se na tuto svátost připravili.

farní odpoledne

V sobotu 13. září proběhlo „na jezírkách“ farní odpoledne se mší svatou, programem pro děti a občerstvením

Pouť do Svaté země

Ve dnech 11-20. října se uskutečnila arcidiecézní pouť do Svaté země. S asi 25 farníky ze Šumic a Rudic jsem se také zúčastnil. V autobuse byli s námi především farníci z Konicka se svým duchovním správcem konickým děkanem P. Milanem Ryšánkem, v autobusu byl s námi i další můj spolužák P. Jiří Komárek farář z Druholce. Ve Svaté zemi jsme navštívili místa s životem a působení našeho Pána Ježíše Krista – Jezuralém, Betlém, Nazaret i další místa. Zajímavý byl i výjezd na Sinaj, kde jsme podstoupili noční výšlap na Mojžíšovu horu, kde podle tradice dal Bůh Izraelitům Desatero. Byla to úžasná pouť a jsem přesvědčen, že žádný z účastníků nelitoval času a prostředků investovaných pro tuto pouť.

Promítání snímků z poutě

Dne 30. listopadu jsem připravil promítání snímků udělaných při pouti do Svaté země s vyprávěním. Program byl nabídnut všem zájemcům. Účastníkům poutě promítání oživilo vzpomínky na Svatou zemi.

benefiční koncert

Dne 14. prosince v době adventní se v kostele uskutečnil benefiční koncert Collegium Classic

vánoční koncert

Na hod Boží vánoční schola připravila vánoční koncert, který měl tradičně vysokou úroveň i sledovanost.

Úkony duchovní správy

V roce 2008 ve farnosti Šumice: 9 křtů, 5 svateb, 18 pohřbů, 10 prvních svatých přijímání

Rok 2009

Začátkem roku, jako tradičně, jsme ve farnosti prožili v duchu Vánoc – koncer sboru Dvořák a tříkrálové koledování – 36.928 Kč.

Postní almužna

Začátkem postní doby byla vyhlášena postní almužna, kdy, to co si věřící odepřou, mohou věnovat na pomoc potřebným, střádat do papírových pokladniček a na Květnou neděli odevzdat.

Sečítání

Na neděli 19. dubna proběhlo v kostelích sčítání účastníků nedělních bohoslužeb. V Šumicích jsme napočítali při dvou mších svatých 407 účastníků.

Ocenění varhaníka

V sobotu 9. května v rámci Diecézní poutě ke sv. Janu Sarkandrovi dostal děkovné uznání od arcibiskupa Jana Graubnera dlouholetý varhaník Václav Bradáč.

Průvod Božího Těla

V neděli 14. června se jako každoročně konal průvod Božího Těla. V předcházejícím období zemřela pí Šojdrová, která připravovala jeden ze 4 oltářů, kam směřoval průvod. Z důvodu jejího úmrtí a protože nikdo další neměl zájem připravit oltář, průvod Božího těla šel pouze ke 3 oltářům.

Výlet Lipník + Helfštýn

Výlet v rámci náboženství se uskutečnil do Lipníku nad Bečvou, odtud jsme směřovali pěšky na hrad Helfštýn

Kytarový recitál

V neděli 13. září v kostele proběhl kytarový recitál Petra Kotka. Účast farníků byla slabá.

Návštěva Benedikta XVI.

V září navštívil papež Benedikt ČR. Mše svatá se konala také v Brně u letiště v Tuřanech. Zúčastnili jsme se této slavnostní mše svaté s mnoha farníky. Svojí návštěvou sv. Otec povzbudil věřící v naší vlasti. Jeho slova byla optimistická, povzbudivá. Mše svatá byla sloužena v Brně v neděli 27. září.

Pohřeb P. Jozefa Chovance

V úterý 17. listopadu jsme se s farníky v Miloticích byli rozloučit se † p. Jozefem Chovancem, který nějakou dobu působil také v Šumicích.

Volby farní rady

V neděli 6. prosince v kostele proběhla volba nové farní rady z důvodu, že dosavadní radě vypršel mandát.

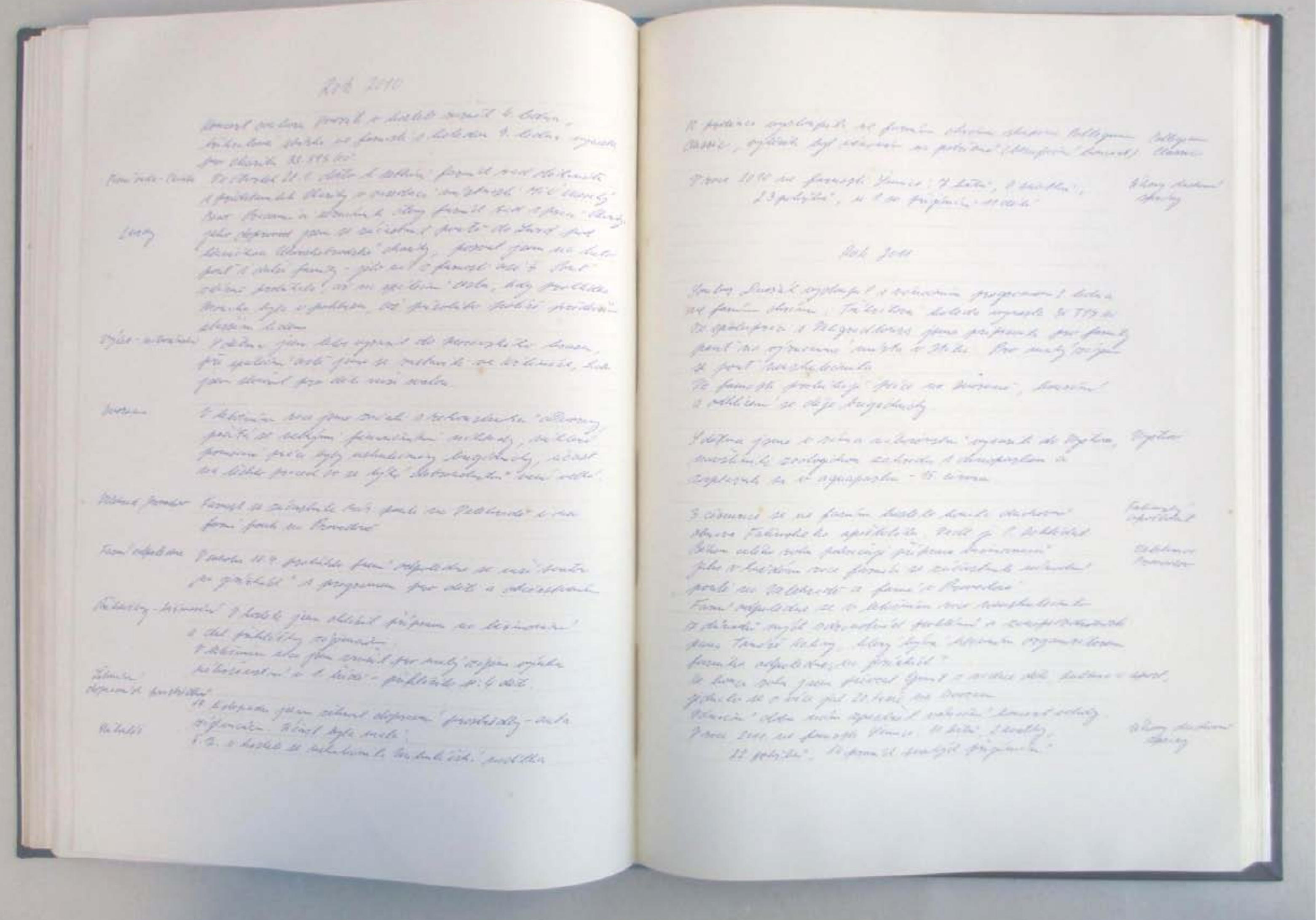
Rok 2010
Rok 2011

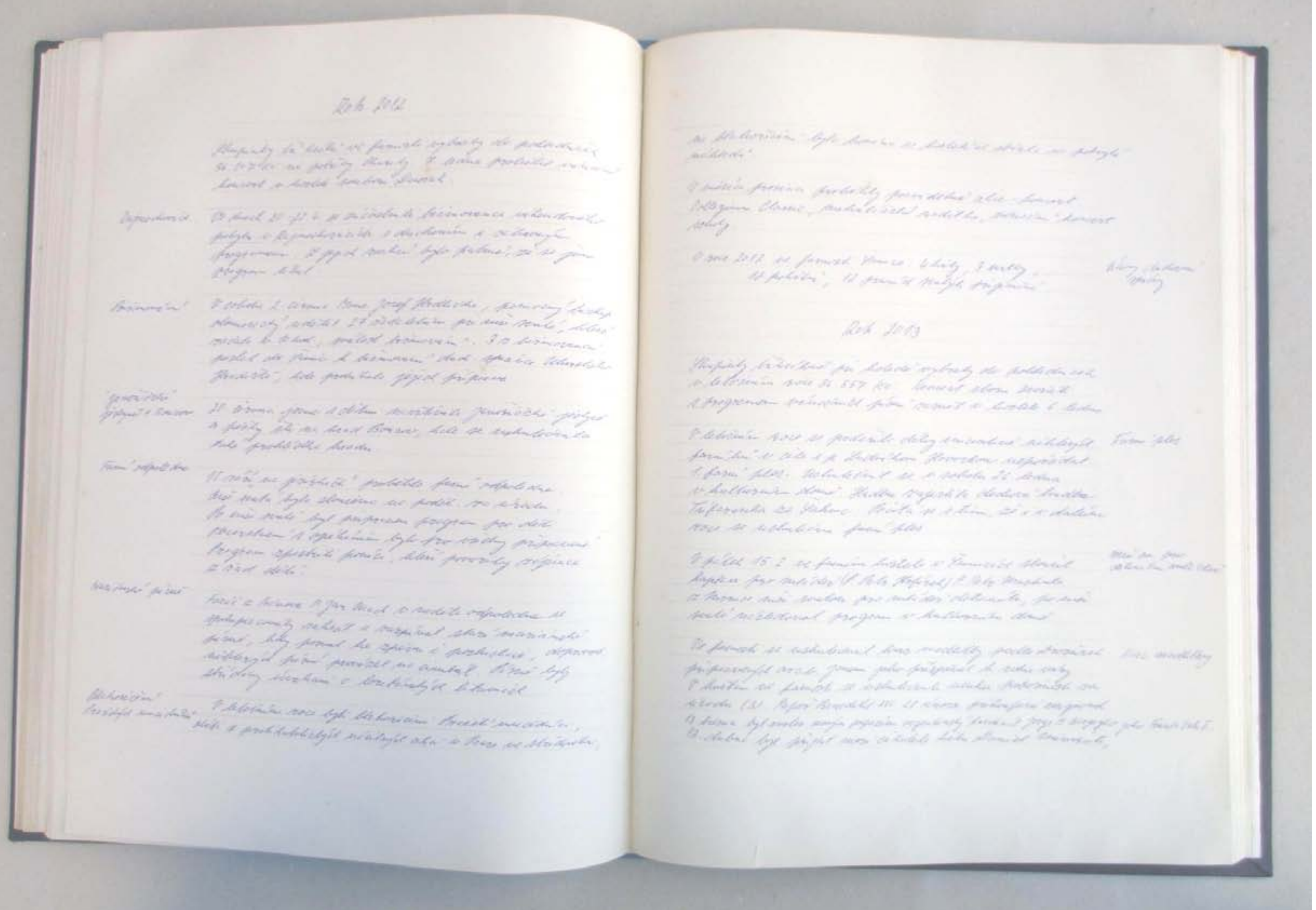
Rok 2012
Rok 2013

Koncerty

V závěru roku se konaly tradiční koncerty – Collegium Classic a vánoční – šumické scholy

Úkony duchovní správy

V roce 2009 ve farnosti Šumice: 11 křtů, 1 svatba, 13 pohřbů, 13 prvních svatých přijímání

Rok 2010

Koncert souboru Dvořák v kostele zazněl 4. ledna, tříkrálová sbírka ve farnosti s koledou 9. ledna vynesla pro Charitu 33.594 Kč.

Farní rada – Charita

Ve čtvrtek 28. 1. došlo k setkání farních rad děkanátu s představiteli Charity v zasedací místnosti MeÚ Uherský Brod. Pracovníci seznámili členy farních rad s prací Charity.

Lurdy

Jako doprovod jsem se zúčastnil poutě do Lurd pod hlavičkou Uherskobrodské charity, pozval jsem na tuto pouť i další farníky – jelo nás z farnosti asi 5. Pouť zdárně probíhala, až na spáteční cestu, kdy prohlídka Moncha byla v poklusu, což působilo potíže především starším lidem

Výlet – náboženství

S dětma jsem letos vyrazil do Moravského krasu, při spáteční cestě jsme se zastavili ve Křtinách, kde jsem sloužil pro děti mši svatou.

Dvorana

V letošním roce jsme začali s rekonstrukcí Dvorany, počítá se velkými finančními náklady, některé pomocné práce byly uskutečněny brigádnicky, účast na těchto pracem co se týká doborovolníků velmi velká.

Velehrad, Provodov

Farnost se zúčastnila nár. pouti na Velehradě i na farní pouti na Provodově

Farní odpoledne

V sobotu 18. 9. proběhlo farní odpoledne se mší svatou „na jezírkách“ s programem pro děti a občerstvením

Přihlášky – biřmování

V kostele jsem ohlásil přípravu na biřmování a dal přihlášky zájemcům.
V letošním roce jsem zrušil pro malý zájem výuku náboženství v 1. třídě – přihlásilo se: 4 děti.

Žehnání dopravních prostředků

19. listopadu jsem žehnal dopravní prostředky – auta zájemcům. Účast byla malá.

Mikuláš

5. 12. v kostele se uskutečnila Mikulášská nadílka.

Collegium Classic

12. prosince vystoupila ve farním chrámu skupina Collegium Classic, výtěžek byl věnován na potřebné (benefiční koncert).

Úkony duchovní správy

V roce 2010 ve farnosti Šumice: 7 křtů, 0 sňatků, 23 pohřbů, u 1. sv. přijímání 11 dětí.

Rok 2011

Soubor Dvořák vystoupil s vánočním programem 2. ledna ve farním chrámu. Tříkrálová koleda vynesla 36.317 Kč. Ve spolupráci s Veligradtours jsme připravili pro farníky pouť na významná místa v Itálii. Pro malý zájem se pouť neuskutečnila.
Ve farnosti probíhají práce na Dvoraně, bourání a odklízení se děje brigádnicky.

Vyškov

S dětma jsme v rámci náboženství vyrazili do Vyškova, navštívili zoologickou zahradu s dinoparkem a zaplavali si v aquaparku. – 15. června.

Fatimský apoštolát

3. července se ve farním kostele konala duchovní obnova Fatimského apoštolátu. Vedl ji P. Dokládal. Během celého roku pokračuje příprava biřmovanců.

Velehrad

Provodov

Jako v každém roce farníci se zúčastnili národní poutě na Velehradě a farní v Provodově. Farní odpoledne se v letošním roce neuskutečnilo z důvodů mých zdravotních problémů a zaneprázdněnosti pana Tomáše Kaliny, který bývá hlavním organizátorem farního odpoledne „na jezírkách“.
Ke konci roku jsem převzal Grant z nadace děti, kultura a sport, jednalo se o více jak 20. tisíc na Dvoranu.
Vánoční dobu nám zpestřil vánoční koncert scholy.

Úkony duchovní správy

V roce 2011 ve farnosti Šumice: 11 křtů, 2 svatby, 22 pohřbů, 14 prvních svatých přijímání.

Rok 2012

Skupinky tří králů ve farnosti vybraly do pokladniček 36.207 Kč na potřeby Charity. 7. ledna proběhl vánoční koncert v kostele souboru Dvořák.

Rajnochovice

Ve dnech 20 – 22. 4. se zúčastnili biřmovanci víkendového pobytu v Rajnochovicích s duchovním i zábavným programem. Z jejich reakcí bylo patrné, že se jim program líbil.

Biřmování

V sobotu 2. června Mons. Josef Hrdlička, pomocný biskup olomoucký udělil 27 žadatelům při mši svaté, která začala v 10 hod., svátost biřmování. 3 z biřmovanců poslal do Šumic k biřmování duch. správce Uherského Hradiště, kde probíhala jejich příprava.

Javořičské jeskyně + Bouzov

20. června jsme s dětmi navštívili Javořičské jeskyně a pěšky šli na hrad Bouzov, kde se uskutečnila také prohlídka hradu.

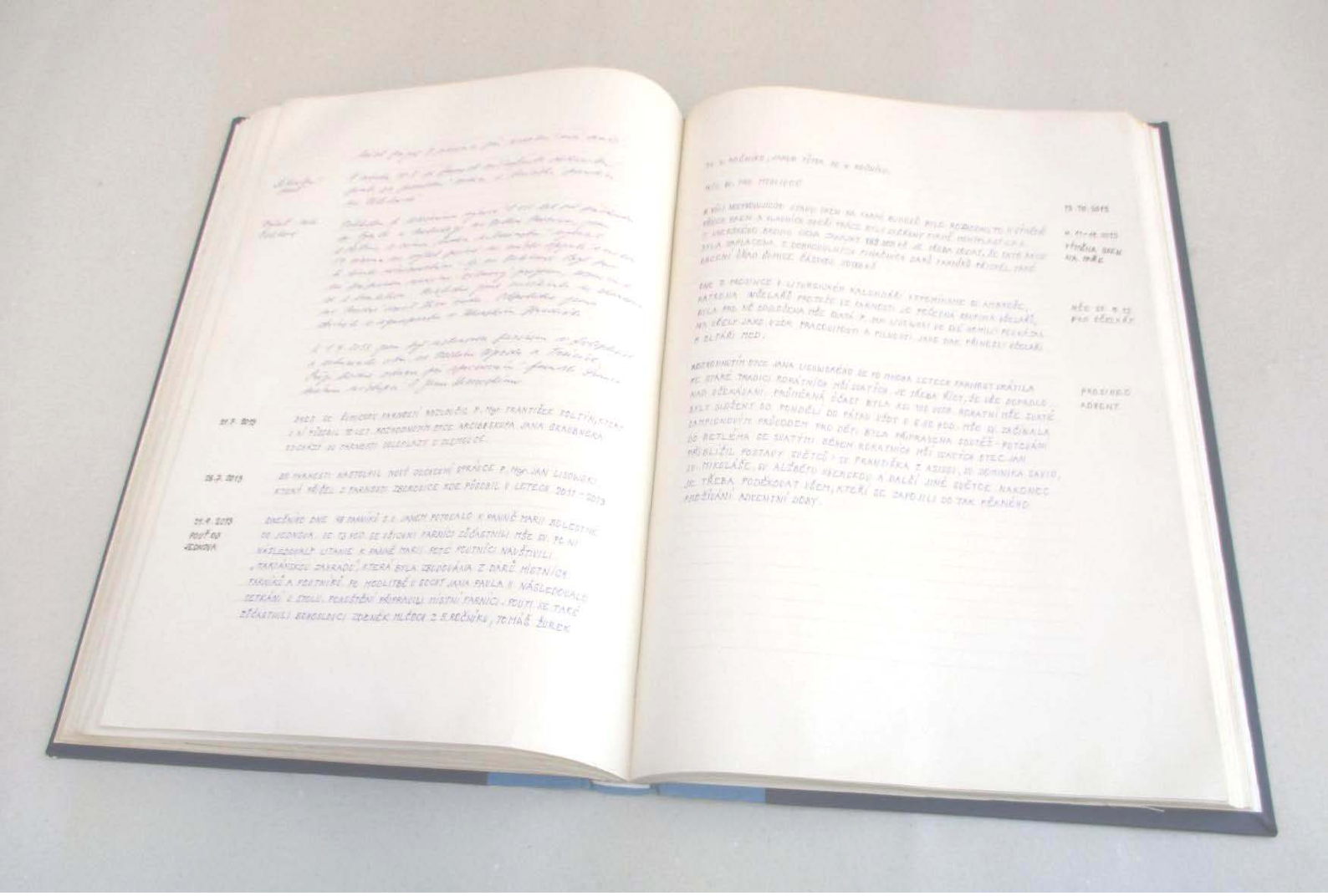

Farní odpoledne

15. září „na jezírkách“ proběhlo farní odpoledne. Mše svatá byla sloužena na poděk. za úrodu. Po mši svaté byl připraven program pro děti. Občerstvení s opékáním bylo pro všechny připravené. Program zpestřili poníci, kteří povozily zájemce z řad dětí.

Mariánské písně

Farář z Bánova P. Jan Mach v neděli odpoledne se spolupracovníky zahrál a zazpíval staré mariánské písně, kdy pozval ke zpěvu i posluchače, doprovod některých písní provázel na cimbál. Písně byly střídány úvahami o loretánských litaniích.

Blahořečení Pražských mučedníků

V letošním roce byli blahořečeni Pražští mučedníci, oběti z protikatolických násilných akcí v Praze ve středověku, na blahořečení byla konána v kostelích sbírka na pokrytí nákladů.
V měsíci prosinci proběhly pravidelné akce – koncert Collegium Classic, mikulášská nadílka, vánoční koncert scholy.

Úkony duchovní správy

V roce 2012 ve farnosti Šumice: 4 křty, 3 svatby, 18 pohřbů, 12 prvních svatých prijímání

Rok 2013

Skupinky tříkralové při koledě vybraly do pokladniček v letošním roce 36.557 Kč. Koncert sboru Dvořák s programem vánočních písní zazněl v kostele 6. ledna.

Farní ples

V letošním roce se podařilo díky iniciativě některých farníků v čele s p. Ludvíkem Hovorkou uspořádat 1. farní ples. Uskutečnil se v sobotu 26. ledna v kulturním domě. Hudbu zajistila dechová hudba Túfaranka ze Šakvic. Počítá se s tím, že i v dalším roce se uskuteční farní ples.

Mše sv. pro děkanátní mládež

V pátek 15. 2. ve farním kostele v Šumicích sloužil kaplan pro mládež (P. Petr Hofírek) P. Petr Martinka z Nivnice mši svatou pro mládež děkanátu, po mši svaté následoval program v kulturním domě.

Kurz modlitby

Ve farnosti se uskutečnil kurz modlitby podle brožurek připravených arcib. Janem jako příspěvek k roku víry. V květnu ve farnosti se uskutečnili venku pobožnosti za úrodu (3). Papež Benedikt XVI. 28. února překvapivě rezignoval. 13. března byl zvolen novým papežem argentinský kardinál Jorge M. Bergoglio jako František I.
13. dubna byl přijat mezi čekatele křtu Daniel Minařák, křest přijal 7. července při nedělní mši svaté.

Děkanátní pouť

V sobotu 18. 5. se farnost zúčastnila děkanátní pouti za posvěcení rodin a kněžská povolání na Velehradě

Výlet – děti

Velehrad

Vzhledem k letošnímu výročí 1.150 let od příchodu sv. Cyrila a Metoděje na Velkou Moravu, jsem s dětma v rámci hodin náboženství vyrazil 19. června na výlet právě na místo spjaté s úctou k těmto věrozvěstům – tj. na Velehrad. Byl pro ně připraven naučno-zábavný program, seznámili se s bazilikou. Následně jsme navštívili u skanzenu na Modré areál Živá voda. Odpoledne jsme ztrávili v aquaparku v Uherském Hradišti.
K 1. 7. 2013 jsem byl ustanoven farářem v Doloplazích a exkurendo adm. ve Velkém Újezdu a Tršicích. Přeji hodně zdaru při spravování farnosti Šumice svému nástupci P. Janu Lisowskému.

21. 7. 2013

Dnes se šumickou farností rozloučil P. Mgr. František Foltýn, který v ní působil 10 let. Rozhodnutím Otce arcibiskupa Jana Graubnera odchází do farnosti Doloplazy u Olomouce.

28. 7. 2013

Do farnosti nastoupil nový duchovní správce P. Mgr. Jan Lisowski, který přišel z farnosti Zborovice kde působil v letech 2011-2013

21. 9. 2013 Pouť do Jednova

Dnešního dne 98 farníků s O. Janem putovalo k Panně Marii bolestné do Jednova. Ve 13 hod. se všichni farníci zůčastnili mše sv. Po ní následovaly litanie k Panně Marii. Poté poutníci navštivili „Mariánskou zahradu“, která byla zbudována z darů místních farníků a poutníků. Po modlitbě u sochy Jana Pavla II. následovalo setkání u stolu. Pohoštění připravili místní farníci. Pouti se také zůčastnili bohoslovci Zdeněk Mlčoch z 5. ročníku, Tomáš Žurek ze 4. ročníku, Jakub Tůma ze 4. ročníku.

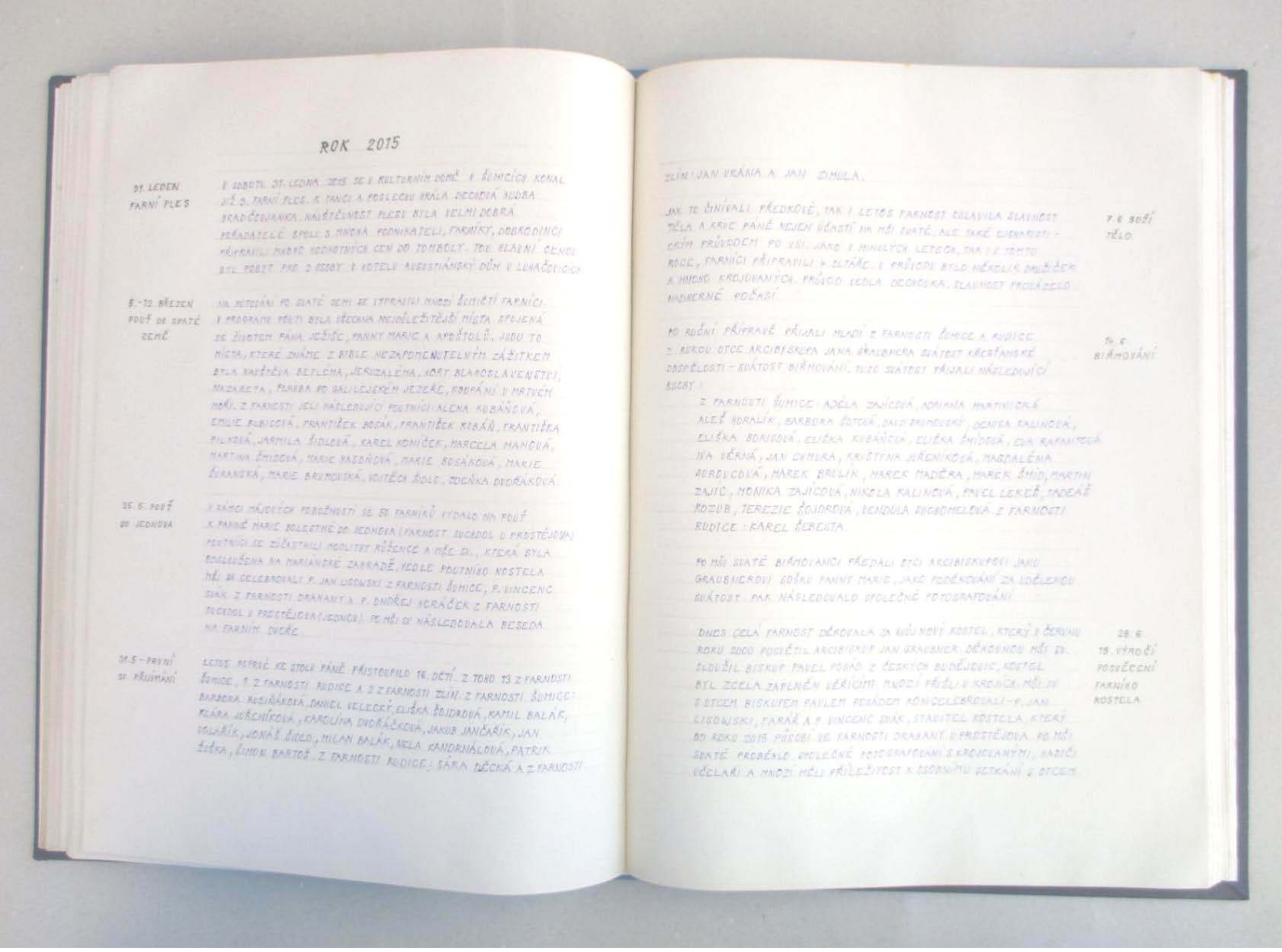

ROK 2015

31. LEDEN FARNÍ PLES — V SOBOTU 31. LEDNA 2015 SE V KULTURNÍM DOMĚ V ŠUMICÍCH KONAL JIŽ 3. FARNÍ PLES. K TANCI A POSLECHU HRÁLA DECODEA. SOUBOR BRADÁČEJANKA. NÁLADA PLESU BYLA VELMI DOBRÁ. POŘADATELÉ: SPOLU 3 MNOHA PODNIKATELÉ, FIRMY, DOBRODINCI PŘISPĚLI MNOHO CENNÝCH CEN DO TOMBOLY. TOU HLAVNÍ CENOU BYL POBYT PRO 2 OSOBY V HOTELU AVEGESTIÁNSKÝ DŮM V LUHAČOVICÍCH.

5.-12. BŘEZEN POUŤ DO SVATÉ ZEMĚ — NA NEDĚLI PO SVATÉ ZEMI SE VYPRAVILI MNOHÍ ŠUMIČTÍ FARNÍCI. V PROGRAMU POUTI BYLA NEJDŮLEŽITĚJŠÍ MÍSTA SPOJENÁ SE ŽIVOTEM PÁNA JEŽÍŠE, PANNY MARIE A APOŠTOLŮ. JSOU TO MÍSTA, KTERÉ DOBŘE Z BIBLE NEZAPOMENUTELNÝM ZÁŽITKEM BYLA NAŠEŠEJA: BETLEMA, JERUZALÉMA, HORY BLAHOSLAVENSTVÍ, NAZARETA, PLAVBA PO GALILEJSKÉM JEZEŘE, KOUPÁNÍ V MRTVÉM MOŘI. Z FARNOSTI JELI NÁSLEDUJÍCÍ POUTNÍCI: ALENA KUBÁŇOVÁ, EMILIE RUBICOVÁ, FRANTIŠEK BOGAR, FRANTIŠEK KUBÁŇ, FRANTIŠKA PILKOVÁ, JARMILA ŠIDLOVÁ, KAREL KONIČEK, MARCELA MANCUVÁ, MARTINA ŠMIDOVÁ, MARIE RASZKOVÁ, MARIE BOSÁKOVÁ, MARIE ŠKRANCOVÁ, MARIE BRUMOVSKÁ, VOJTĚCH ŠIDLO, ZDENKA DVOŘÁKOVÁ.

25. 5. POUŤ DO JEDNOTA — V RÁMCI MÁJOVÝCH POBOŽNOSTÍ SE 50 FARNÍKŮ VYDALO NA POUŤ K PANNĚ MARII BOLESTNÉ DO JEDNOTA (FARNOST DUCEDOL U PROSTĚJOVA). POUTNÍCI SE ZÚČASTNILI MODLITBY RŮŽENCE A MŠE SV., KTERÁ BYLA OBSLOUŽENA NA MARIÁNSKÉ ZAHRADĚ, VEDLE POUTNÍHO KOSTELA. MŠE SV. SLOUŽILI P. JAN LISOWSKI Z FARNOSTI ŠUMICE, P. VINCENC SVAK Z FARNOSTI DRAHANY A P. ONDŘEJ SCRÁČEK Z FARNOSTI DUCEDOL U PROSTĚJOVA (JEDNOTA). PO MŠI SE NÁSLEDOVALA BESEDA NA FARNÍM DVOŘE.

31.5 – PRVNÍ SV. PŘIJÍMÁNÍ — LETOS POPRVÉ KE STOLU PÁNĚ PŘISTOUPILO 16 DĚTÍ. Z TOHO 13 Z FARNOSTI ŠUMICE, 1 Z FARNOSTI RUDICE A 2 Z FARNOSTI ZLÍN. Z FARNOSTI ŠUMICE: BARBORA BUSIŇÁKOVÁ, DANIEL VELECKÝ, ELIŠKA BOJDOVÁ, KAMIL BALÁK, KLÁRA JUŘCHÍKOVÁ, KAROLINA DVOŘÁČKOVÁ, JAKUB JANČÁŘÍK, JAN VOLAŘÍK, JONÁŠ ŠIDLO, MILAN BALÁK, NELA KANDRNÁLOVÁ, PATRIK ŠEBKA, ŠIMON BARTOŠ. Z FARNOSTI RUDICE: SÁRA TEČKÁ A Z FARNOSTI ZLÍN: JAN VRÁNA A JAN ZIMULA.

7. 6 SVÁTÍ TĚLO — JAK TE ČINÍVALI PŘEDKOVÉ, TAK I LETOS FARNOST SLAVILA SLAVNOST TĚLA A KRVE PÁNĚ NEJEN ÚČASTÍ NA MŠI SVATÉ, ALE TAKÉ SLUŽBOU – OBŘÍM PRŮVODEM PO ZÉSI. JAKO V MINULÝCH LETECH, TAK I V TOMTO ROCE, FARNÍCI PŘIPRAVILI K OLTÁŘE. V PRŮVODU BYLO NĚKOLIK DRUŽEK A MNOHO KROJOVANÝCH. PRŮVOD VEDLA DECODEA. SLAVNOST PROKÁZALA NADHERNÉ POČASÍ.

14. 6 BIŘMOVÁNÍ — PO ROČNÍ PŘÍPRAVĚ PŘIJALI MLADÍ Z FARNOSTI ŠUMICE A RUDICE Z RUKOU OTCE ARCIBISKUPA JANA GRAUBNERA SVÁTOST KŘESŤANSKÉ DOSPĚLOSTI – SVÁTOST BIŘMOVÁNÍ. TUTO SVÁTOST PŘIJALI NÁSLEDUJÍCÍ OSOBY:

Z FARNOSTI ŠUMICE: ADÉLA ZAJÍCOVÁ, ADRIÁNA MARTINICKÁ, ALEŠ HORALÍK, BARBORA ŠOTOVÁ, DAVID FRANCOVSKÝ, DENISA KALINOVÁ, ELIŠKA BORUCOVÁ, ELIŠKA KUBÁŇOVÁ, ELIŠKA ŠMIDOVÁ, EVA RAFANTOVÁ, IVA VĚRNÁ, JAN OMURA, KRISTÝNA JUŘENÍKOVÁ, MAGDALÉNA BORUCOVÁ, MAREK BRULÍK, MAREK MADĚRA, MAREK ŠMID, MARTIN ZAJÍC, MONIKA ZAJÍCOVÁ, NIKOLA KALINOVÁ, PAVEL LEKEŠ, TADEÁŠ KOZUB, TEREZIE ŠOJDROVÁ, VENDULA ROSOMELOVÁ. Z FARNOSTI RUDICE: KAREL ŠEBESTA.

PO MŠI SVATÉ BIŘMOVANCI PŘEDALI OTCI ARCIBISKUPOVI JANU GRAUBNEROVI SOŠKU PANNY MARIE, JAKO PODĚKOVÁNÍ ZA UDĚLENOU SVÁTOST. PAK NÁSLEDOVALO SPOLEČNÉ FOTOGRAFOVÁNÍ.

28. 6 75. VÝROČÍ POSVĚCENÍ FARNÍHO KOSTELA — DNES CELÁ FARNOST DĚKOVALA ZA NOVÝ KOSTEL, KTERÝ V ČERVNU ROKU 2000 POSVĚTIL ARCIBISKUP JAN GRAUBNER. DĚKOVNOU MŠI SV. SLOUŽIL BISKUP PAVEL POSAD Z ČESKÝCH BUDĚJOVIC. KOSTEL BYL ZCELA ZAPLNĚN VĚŘÍCÍMI. MNOZÍ PŘIŠLI V KROJÍCH. MŠI SV. S OTCEM BISKUPEM PAVLEM POSADEM KONCELEBROVALI – P. JAN LISOWSKI, FARÁŘ A P. VINCENC SVAK, STAVITEL KOSTELA, KTERÝ DO ROKU 2015 PŮSOBÍ VE FARNOSTI DRAHANY U PROSTĚJOVA. PO MŠI SVATÉ PROBĚHLO SPOLEČNÉ FOTOGRAFOVÁNÍ S KROJOVANÝMI, BADRÍCI, VČELAŘI A MNOZÍ MĚLI PŘÍLEŽITOST K OSOBNÍMU SETKÁNÍ S OTCEM.

13. 10. 2013 Mše sv. pro myslivce

4. 11. – 11. 2013 Výměna oken na faře

Kvůli nevyhovujícímu stavu oken na farní budově bylo rozhodnuto o výměně všech oken a hlavních dveří. Práce byly svěřeny firmě Montplast s. r. o. z Uherského Brodu. Cena zakázky 159.555 Kč. Je třeba dodat, že tato akce byla zaplacena z dobrovolných finančních darů farníků. Přispěl také Obecní úřad Šumice částkou 20 000 Kč.

Mše sv. 5. 12. pro včelaře

Dne 7. prosince v liturgickém kalendáři vzpomínáme Sv. Ambrože, patrona včelařů. Protože ve farnosti je početná skupina včelařů, byla pro ně odsložena mše svatá. P. Jan Lisowski ve své homilii poukázal na včely jako vzor pracovitosti a pilnosti. Jako dar přinesli včelaři k oltáři med.

Prosinec Advent

Rozhodnutím otce Jana Lisowského se po mnoha letech farnost vrátila ke staré tradici rorátních mší svatých. Je třeba říct, že vše dopadlo nad očekávání. Průměrná účast byla asi 100 osob. Roratní mše svaté byly složeny od pondělí do pátku vždy v 6.00 hod. Mše sv. začínala lampionovým průvodem. Pro děti byla připravena soutěž – putování do Betléma se svatými. Během roratních mší svatých Otec Jan přiblížil postavy světců: Sv. Františka z Asissi, Sv. Dominika Savio, Sv. Mikuláše, Sv. Alžbětu Uherskou a další jiné světce. Nakonec se třeba poděkovat všem, kteří se zapojili do tak pěkného prožívání adventní doby.

ROK 2015

31. leden Farní ples

V sobotu 31. ledna 2015 se v kulturním domě v Šumicích konal již 3. Farní ples. K tanci a poslechu hrála dechová hudba Hradčovjanka. Návštěvnost plesu byla velmi dobrá. Pořadatelé spolu s mnoha podnikateli, farníky, dobrodinci připravili mnoho hodnotných cen do tomboly. Tou hlavní cenou byl pobyt pro 2 osoby v hotelu Augustiniánský dům v Luhačovicích.

5.-12. březen Pouť do Svaté země

Na putování po svaté zemi se vypravili mnozí šumičtí farníci. V programu pouti byla všechna nejdůležitější místa spojená se životem Pána Ježíše, Panny Marie a apoštolů. Jsou to místa, které známe z bible. Nezapomenutelným zážitkem byla navštěva Betléma, Jeruzaléma, Hory blahoslavenství, Nazareta, plavba po Galilejském jezeře, koupání v Mrtvém moři. Z farnosti jeli následující poutníci: Alena Kubáňová, Emilie Kubicová, František Bosák, František Kubáň, Františka Pilková, Jarmila Šidlová, Karel Koníček, Marcela Manová, Martina Šmídová, Marie Hasoňová, Marie Bosáková, Marie Šuranská, Marie Brumovská, Vojtěch Šidlo, Zdeňka Dvořáková.

25. 5. Pouť do Jednova

V rámci májových pobožností se 50 farníků vydalo na pouť k Panně Marie bolestné do Jednova (farnost Suchdol u Prostějova). Poutníci se zúčastnili modlitby růžence a mše sv., která byla odsloužena na Mariánské zahradě, vedle poutního kostela. Mši sv. celebrovali P. Jan Lisowski z farnosti Šumice, P. Vincenc Svák z farnosti Drahany a P. Ondřej Horáček z farnosti Suchdol u Prostějova (Jednov). Po mši sv. následovala beseda na farním dvoře.

31. 5. – První sv. přijímání

Letos poprvé ke stolu páně přistoupilo 16. dětí. Z toho 13 z farnosti Šumice, 1 z farnosti Rudice a 2 z farnosti Zlín. Z farnosti Šumice: Barbora Rusiňáková, Daniel Velecký, Eliška Šojdrová, Kamil Balák, Klára Juřeníková, Karolína Dvořáčková, Jakub Jančařík, Jan Volařík, Jonáš Šidlo, Milan Balák, Nela Kandrnálová, Patrik Žuška, Šimon Bartoš. Z farnosti Rudice: Sára Děcká a z farnosti Zlín: Jan Vrána a Jan Zimula.

7. 6. Boží Tělo

Jak to činívali předkové, tak i letos farnost oslavila Slavnost těla a krve Páně nejen účastí na mši svaté, ale také eucharistickým průvodem po vsi. Jako v minulých letech, tak i v tomto roce, farníci připravili 4 oltáře. V průvodu bylo několik družiček a mnoho krojovaných. Průvod vedla dechovka. Slavnost provázelo nadherné počasí.

14. 6. Biřmování

Po roční přípravě přijali mladí z farnosti Šumice a Rudice z rukou Otce arcibiskupa Jana Graubnera svátost křesťanské dospělosti – svátost biřmování. Tuto svátost přijali následující osoby:
Z farnosti Šumice: Adéla Zajícová, Adriana Martinická, Aleš Horalík, Barbora Šotová, David Brumovský, Denisa Kalinová, Eliška Borisová, Eliška Kubáňová, Eliška Šmídová, Eva Rapantová, Iva Věrná, Jan Chmura, Kristýna Juřeníková, Magdaléna Surovcová, Marek Brulík, Marek Maděra, Marek Šmíd, Martin Zajíc, Monika Zajícová, Nikola Kalinová, Pavel Lekeš, Tadeáš

[illegible]

[illegible] NA ZÁVĚR SE VYDALI NAHORU PAKNIČI - JEDNI JEL VĚŽNÍ; TAK TOMU BYLO I LETOS. NA POUŤ SE VYDALO MNOHO PAKNIČŮ.

5. BŘEZEN
FARNÍ POUŤ
NA PŘEDOUCÍ

[illegible]

ČLENOVÉ EKONOMICKÉ A PASTORAČNÍ RADY V SLOŽENÍ (NA)

[illegible]

MARTIN ZAJÍC, Č.P. 272; TOMÁŠ KALIVA, Č.P. 57; BĚRA DALAŠKOVÁ, Č.P. 309.

[illegible] ŠIRŠÍ NEŽ NAŠEJ NÁRODNÍM DIVADLE PREKRAN MR. MONSIGNÉ. [illegible] V 18 HOD. MODLITBA SVATÝM PŘÍMLUVCE A PAN MONSIGNOLA. [illegible] PAN MARIA ZA DOKRANÍ A FRANK PANCHALA. DEKAN [illegible]

TO NEJDŮLEŽITĚJŠÍ PŘÍMÝ PROBĚHLY LETOŠNÍ AKCE A DALŠÍ PAMÁTNÍKY: [illegible] KOSTELA, NA KLAUNI DŘÍ SVATÝ; MARIE V KŘESŤANSKÉMSVĚTĚ, VÁLKU MIMO MLADÝCH LIDÍ A KRAJKOV DŘÍ SE PODSTATU. A JINÝ LIDOVÝCH.

5. MÁJ
MODLITBY

5. MÁJ SE NA RADU V FARNOSTI ŠUMICE A MARIE STOLAE NA POUŤ NA PRAHÉNSKÉ MĚSTA SE FRANTIŠKA NAŠEJO A DO NĚMČINY PŘÍM. - ŠUMICE POUTNÍCI SKUPINIC NAŠEJNIC MAŠEJNIC MĚSTA PRAHÉNSKÉ MĚSTA NAŠEJO - A ZDE SLOŽENA NEJDŮLEŽITĚJŠÍ MÍSTA, KTERÁ JSME SPOJENE ZE ŽIVOTEM SE FRANTIŠKA. A ZE KLÁŠTERU PO CELEBRANÍM MEŠTE A ZÁZITÍ SE POUTNÍCI ETAPLI NAJDOBRÝCH DO ŘÍMA, ABY ZDE STRÁVILI TÝ DNY A MOHLI NAŠEJTIŽ ZBENĚŽ ZAVÍTALI DO BĚLÁ ČTYŘ. PAPEŽSKÝCH BAZILIK. BAZILIKA SV. PETRA NA VATIKÁNU, PRVNÍ KŘESŤANSKÁ BAZILIKA V ŘÍMĚ - BAZILIKA SAN GIOVANNI DI LATERANO, BAZILIKA SANTA MARIA MAGGIORE A BAZILIKA SAN PAOLO FUORI LE MURA (BAZILIKA SV. PAVLA ZA HRADBAMI). POUTNÍCI NAŠEJTIŽILI TAKÉ BAZILIKU SANTA CROCE DI GERUSALEMME (BAZILIKA SVATÉHO KŘÍŽE V JERUZALÉMĚ), BAZILIKU SANTA MARIA DI TRASTEVERE, BAZILIKU SAN PIETRO IN VINCOLI (BAZILIKA SV. PETRA S ŘETĚZY), BAZILIKU SAN CLEMENTE (BAZILIKA SV. KLIMENTA), BAZILIKU SANTA MARIA DEL POPOLO A BAZILIKU SANTA MARIA SOPRA MINERVA. NEJZÁBROCHOTELNÝM ZÁŽITKEM BYLO SETKÁNÍ SE SVATÝM SVOJEM FRANTIŠKEM 9. ŘÍJNA NA NÁMĚSTÍ SV. PETRA SE SVATÝMI. ZDE POUTNÍCI SYSLEDOLI KATEDRÁLU PAPEŽE FRANTIŠKA, PŘVÉ NAŠEJSLI SAMOTNÝ BAZILIKU SV. PETRA. DŮLEŽITÝM BODEM BYLA MODLITBA U HROBU SV. PAPEŽE JANA PAVLA I A JANA XXIII

9. ŘÍJEN
POUTNÍ ZÁJEZD
DO ŘÍMA

29. LISTOPADU ZAČALO NOVÉ, OBDOBÍ LITURGICKÉHO ROKU - ADVENT. PODOBNĚ JAKO V PŘEDCHOZÍCH LETECH BYLY VE FARNOSTI SLEVŽENE

ADVENT

[illegible] VÁNOCŮ SE SVATÉ SV. PONOŤKA ZE PÁTKA 3 6ᴴᴼᴰ. NÁRO. JE TŘEBA ZDŮRAZNIT, ŽE V LETOŠNÍM KRÁTKÉM MĚSÍCI SVATÝCH BYLA HLAVNÍ VÝZVA DĚKCI A ZVLÁŠTĚ DĚTI. PŘÍPRAVNÉ PRÁCE NA KAŽDÉ NEDĚLI SVATÉ SE DĚTI. BĚHEM ADVENTU SE DĚTI SNAŽILY ZE PŘÍPRAVY SESLIČEK PRO PANA JEŽÍŠE. PO KAŽDÉ SE SVATÉ MŠE DĚTI NA FARE SNÍDANÍ ZDE JE TŘEBA POĎĚKOVAT ZA OBĚTAVOST MANŽELŮM KANÁ A JÁNIMU JAŘENI KDYŽTY POMÁHÁ DĚTEM, KTERÉ SE AKTIVNĚ MODLILI NA PŘÍPRAVĚ SNÍDANÉ DĚTEM: PANÍ KAREL KONIČKOVÁ, PANÍ VELCOVÁ ZUŘENIKOVÁ, PANÍ OTAKI BARTOŠOVÁ, PANÍ MARII VELCOVÁ A DALŠÍM VELKÉ DÍKY PATÍ VŠEM SPONZORŮM - ZA FINANČNÍ DARY, SLADKOSTI, KNÍŽKY A JINÁ PŘEKVAPENÍ PRO DĚTI. BEZ SPONZORŮ A OBĚTAVÝCH RODIČŮ BY TO NEFUNGOVALO

VÁNOCE

VÁNOČNÍ DOBA SE FARNOSTI ZAČALA NEJ SE MŠÍMOŘENÍ PRO DĚTI, KTERÉ SLOUŽIL P. JAN Z 5ᴴᴼᴰ. PAK NÁSLEDOVALA MŠE SV. MŠÍMOŘENÍ NE 23.12. V DEN NOČNÍ NARODZENÍ A NA DEN ŠTĚPÁNA BYLA MŠE SV. SLOUŽENÝ JAKO V NEDĚLI. V PRVNÍ DEN VÁNOČNÍCH SVÁTKŮ PŘIPRAVILA FARNÍ KOLEDA VÁNOČNÍ KONCERT. VÝTĚŽEK Z KONCERTU 10 000 KČ BYL UŽIVEN NA DOSTAVBU PASTORAČNÍHO CENTRA FARNOSTI. V NEDĚLI 27. PROSINCE NA SVÁTEK SV. RODINY SLAVILI MANŽELÉ NAŠÍ FARNOSTI SVÉ MANŽELSKÉ JUBILEA. ZAJÍMAVÝ LETOŠ ZA ZMÍNKU, ŽE ANI Z LETOŠNÍCH VÁNOČIC NEBYL NAŠ KOSTEL PRÁZDNÝ. JE RADOSTÍ, ŽE NA VŠECH BOHOSLUŽBÁCH BYLO HODNĚ DĚTÍ A MLADÝCH LIDÍ.

JINÉ PRÁCE V ROCE 2015

PASTORAČNÍ CENTRUM

V LETOŠNÍM ROCE POKRAČOVALY PRÁCE V PASTORAČNÍM CENTRU FARNOSTI. DÍKY FINANČNÍ POMOCI OBCE ŠUMICE SE VŠEM 100 LEDE SE UKONČILY NEJDŮLEŽITĚJŠÍ PRÁCE. VNĚJŠÍ STĚNY PASTORAČNÍHO CENTRA BYLY OPATŘENY ZELENOU KONSTRUKCÍ, KTERÁ BYLA OBLÉKNUTA ZADROKARTONEM, OBETONENY LITÉ BETONOVÉ PODLAHY, VYMĚNĚNE VSTUPNÍ DVEŘE. BYLO PROVEDENO ZBOLŠENÍ VÝKOPU A ZEDNÍCKÉ ZAŘÍZENÍ Z ROCE 2014 SE SAMOSTATNÝM VSTUPEM NEVÝTLENÍ, VYTÁPĚNÍ A VYTVÁLENÍ, MISTNOSTÍ.

FARNÍ NÁDVORÍ

V LOŇÍNÍM ROCE POKRAČOVALY PRACE NA FARNÍM NÁDVORÍ. BYLO VYKÁZÁNO MNOHO DEKORATIVNÍCH STROMŮ, KTERÉ A TAKÉ TRVALEK. FARNÍ NÁDVORÍ MÁ SLOUŽIT PŘEDEVŠÍM PRO KNĚZE K ODPOČINKU, MODLITBĚ ...

FARA

V LETOŠNÍM ROCE SE TÉMĚŘ 100% NEDĚLO; KLIKRÁT SE VŠE KONCENTROVALO KOLEM KOSTELA, PASTORAČNÍHO CENTRA A FARNÍHO NÁDVORÍ. NA FARE SE SPOKOJILA JEDNA MÍSTNOST V 1. PATŘE, KTERÁ BUDE SLOUŽIT KOSTŮM. BYLA DÁNA NOVÁ PODLAHA, KTEROU POLOŽIL PAN ROMAN BARTOŠA PAN DUŠAN JUŘENIK. POKOJ BYL VYMALEŠÁNI PAN DUŠAN JUŘENIK A BYLO POLOŽENO NOVÉ LINOLEUM A ZREKONOVÁNO NOVÉ PŘEDSÍNÍ. JE ZDE TŘEBA PODOTKNOUT, ŽE I PŘES FAKT, BYLA DO TOHO NEDOVYATELNÁ DLE MOŽNOSTÍ BY SE MĚLO I V ROCE 2016 POKRAČOVAT V RECONSTRUKCI DALŠÍCH MÍSTNOSTÍ V 1. PATŘE.

NA KONCI ROKU VĚŘÍCÍ SPOLEČNĚ PODĚKOVALI PANU BOHU ZA ROK 2015. PO MŠI SVATÉ NÁSLEDOVAL V KOSTELA SPOLEČNÝ MÍPITEK A KAŽDÝ KAŽDÉMU MOHL POPŘÁT DO NOVÉHO ROKU. VĚŘÍT SLOUŽENÍ VE FARNOSTI PATŘÍ DO JEDNÉ - ŠUMICKÉ RODINY.

31. PROSINEC

22 -07- 2016

P. [illegible]

Kozub, Terezie Šojdrová, Vendula Suchomelová z farnosti Rudice: Karel Šebesta.
Po mši svaté biřmovanci předali Otci arcibiskupovi Janu Graubnerovi sošku Panny Marie, jako poděkování za udělenou svátost. Pak následovalo společné fotografování.

28. 6. 15. výročí posvěcení farního kostela

Dnes celá farnost děkovala za svůj nový kostel, který v červnu roku 2000 posvětil arcibiskup Jan Graubner. Děkovnou mši sv. sloužil biskup Pavel Posád z Českých Budějovic, kostel byl zcela zaplněn věřícími. Mnozí přišli v krojích. Mši sv. o Otcem biskupem Pavlem Posádem koncelebroval – P. Jan Lisowski, farář a P. Vincenc Svák, stavitel kostela, který od roku 2015 působí ve farnosti Drahany u Prostějova. Po mši svaté proběhlo společné fotografování s krojovanými, hasiči, včelaři a mnozí měli příležitost k osobnímu setkání s Otcem Vincem Svákem a Otcem biskupem Pavlem. Pak následoval společný oběd v místním kulturním domě, na který byli pozváni zástupci firem, které stavěly kostel, zasloužilí farníci a členové farních rad. Celá slavnost skončila až odpoledne odjezdem biskupa do Českých Budějovic.

Pozvaní hosté na oběd s Otcem biskupem Pavlem Posádem:

Manželé Josef a Alena Bartošovi, č. p. 294
Manželé Josef a Marie Jančářovi č. p. 488
Manželé Petr a Hana Hřibovi č. p. 32
Manželé Václav a Marcela Markovi č. p. 98
Manželé František a Anežka Vaculínovi č. p. 58
Manželé Václav a Marie Bradáčovi č. p. 374
Manželé Lubomír a Helena Borýskovi č. p. 5?
Manželé Pavel a Ludmila Horečtí č. p. 119
Manželé Josef a Radmila Lysoňkovi č. p. 414
Manželé Oto a Miroslava Bachůrkovi č. p. 315
Manželé Václav a Bronislava Slívovi č. p. 314
Manželé Josef a Marie Chmelovi č. p. 467
Manželé Václav a Marie Kelarovi č. p. 469
Manželé František a Marie Tlachovi č. p. 162
Manželé František a Božena Juřeníkovi č. p. 115

Členové ekonomické a pastorační rady + mažel (ka)

Adriana Kalinová, č. p. 57; Hana Juřeníková č. p. 477; Karel Koníček, č. p. 128; Lubomír Velecký, č. p. 26 Ludvík Hovorka, č. p. 13; Marie Dvořáková, č. p. 138; Eva Borisová, č. p. 95; Eva Březinová, č. p. 244
Františka Pilková, č. p. 329; Jiří Bradáč, č. p. 374; Marie Šuranská, č. p. 16; Martin Zajíc, č. p. 273; Tomáš Kalina, č. p. 57; Věra Valášková, č. p. 509.

8. srpen Farní pouť na Provodov

Na začátku srpna farnost kazdoročně putuje k Panně Marii provodovské. Tak tomu bylo i letos. Na pouť se vydalo mnoho farníků: jedni šli pěšky, jiní jeli autem a další autobusem. Duchovní program na provodově začal v 17. hod. modlitbou svatého růžence a pak následovala mše sv., kterou celebroval P. Jan Lisowski. Ve mši svaté věřící děkovali Panně Marii za ochranu a pomoc. Panovala dobrá nálada i pěkné počasí.

6. září Hody

Za nádherného počasí proběhly letošní hody a oslava patrocinia farního kostela. Na hlavní mši svatou, jako v předcházejících letech, přišlo mnoho mladých lidí v krojích. Mši sv. odsložil P. Jan Lisowski.

7. – 11. září Poutní zájezd do Říma a Assisi

7. září se 46 osob z farnosti Šumice a Rudice vydalo na pouť do rodného města sv. Františka – Assisi a do věčného města – Říma. Poutníci nejprve navštívili nádherné město Assisi – a zde všechna nejdůležitější místa, která jsou spojená se životem sv. Františka a sv. Kláry. Po celodenním pobytu v Assisi se poutníci vydali autobusem do Říma, aby zde strávili tři dny a mohli navštívit velmi důležitá místa spojená s počátkem křesťanství. Farníci rovněž zavítali do všech čtyř papežských bazilik: bazilika sv. Petra ve Vatikánu, první křesťanská bazilika v Římě – baziliky San Giovanni in Laterano, baziliky Santa Maria Maggiore a baziliky San Paulo Fuorile Mura (baziliku sv. Pavla za hradbami). Poutnici navštívili také: baziliku Santa Croce in Gerusalamme (bazilika Svatého kříže v Jeruzalémě), baziliku Santa Maria in Trastevere, baziliku San Pietro in Vicoli (bazilika sv. Petra v okovech), baziliku San Clemente (bazilika sv. Klimenta), baziliku Santa Maria del Popolo a baziliku Santa Maria Sopra Menerva. Nezapomenutelným zážitkem bylo setkání se svatým Otcem Františkem 9. září na náměstí sv. Petra ve Vatikánu. Zde poutníci vyslechli katechezi papeže Františka, poté navštívili samotnou baziliku sv. Petra. Důležitým bodem byla modlitba u hrobů sv. papežů: Jana Pavla II a Jana XXIII.

Advent

29. listopadu začalo nové období liturgického roku – advent. Podobně jako v předchozích letech byly ve farnosti sloužené rorátní mše svaté od pondělka do pátku v 6.00 hod. ráno. Je třeba zdůraznit, že o letošních roratních mších svatých byla hojná účast věřících a zvláště dětí. Průměrně přišlo na každé roráty okolo 40 dětí. Během adventu se děti zapojovaly do přípravy jesliček pro Pána Ježíše. Po každé mši svaté měly děti na faře snídani. Zde je třeba poděkovat za obětavost manželům Haně a Jiřímu Juřeníkovým i dalším věřícím, kteří se aktivně podíleli na přípravě snídaně dětem: panu Karlu Koníčkovi, paní Heleně Juřeníkové, paní Marii Bartošové, paní Marii Velecké a dalším. Velké díky patří všem sponzorům – za finanční dary, sladkosti, knížky a jiná překvapení pro děti. Bez sponzorů a obětavých farníků by to nefungovalo.

Vánoce

Vánoční oslava ve farnosti začala mší sv. půlnoční pro děti, kterou sloužil P. Jan v 15.00 hod. Pak následovala mše sv. půlnoční ve 23 hod. V den božího narození a na sv. Štěpána byly mše sv. slouženy jako v neděli. V první den vánočních svátků připravila farní schola nádherný vánoční koncert. Výtěžek z koncertu 10300 Kč byl věnován na dostavbu pastoračního centra farnosti.
V neděli 27. prosince na svátek sv. rodiny obnovili manželé naší farnosti své manželské závazky. Stojí za zmínku, že ani o letošních Vánocích nebyl náš kostel prázdný. Je radostí, že na všech vánočních bohoslužbách bylo mnoho dětí a mladých lidí

Jiné práce v roce 2015

Pastorační centrum

V letošním roce pokračovaly práce v pastoračním centru farnosti. Díky finanční pomoci Obce Šumice ve výši 150 000 Kč se vykonaly nejdůležitější práce. Vnější stěny pastoračního centra byly vyztuženy ocelovou konstrukcí, která byla obložena sádrokartonem, zhotoveny lité betonové podlahy, vyměněné vstupní dveře. Bylo provedeno obložení kuchyně a sociálního zařízení. V roce 2016 je naplánováno: montáž osvětlení, vytápění a vymalování místností.

Farní Nádvoří

V letošním roce pokročily práce na farním nadvoří. Bylo vysázeno mnoho okrasných stromů, keřů a také trvalek. Farní nádvoří má sloužit především pro kněze k odpočinku, modlitbě…

Fara

V letošním roce se toho moc nedělo, jelikož se vše koncentrovalo kolem kostela, pastoračního centra a farního nádvoří. Na faře se zprovoznila jedna místnost v 1. patře, která bude sloužit hostům. Byla dána nová podlaha, kterou položili pan Roman Bartoš a pan Dušan Juřeník. Pokoj byl vymalován (pan Dušan Juřeník). Bylo položeno nové linoleum a zakoupeny nové pohovky. Je zde třeba podotknout, že 1. patro fary byla do teď neobyvatelná. Dle možnosti by se mělo i v roce 2016 pokračovat v rekonstrukci dalších místností v 1. patře.

31. prosinec

Na konci roku věřící společně poděkovali Pánu Bohu za rok 2015. Po mši svaté následoval u kostela společný přípitek a každý každému mohl popřát do nového roku. Vždyť všichni ve farnosti patří do jedné – šumické rodiny.

Viděl při kanonické visitaci dne 22-07-2016

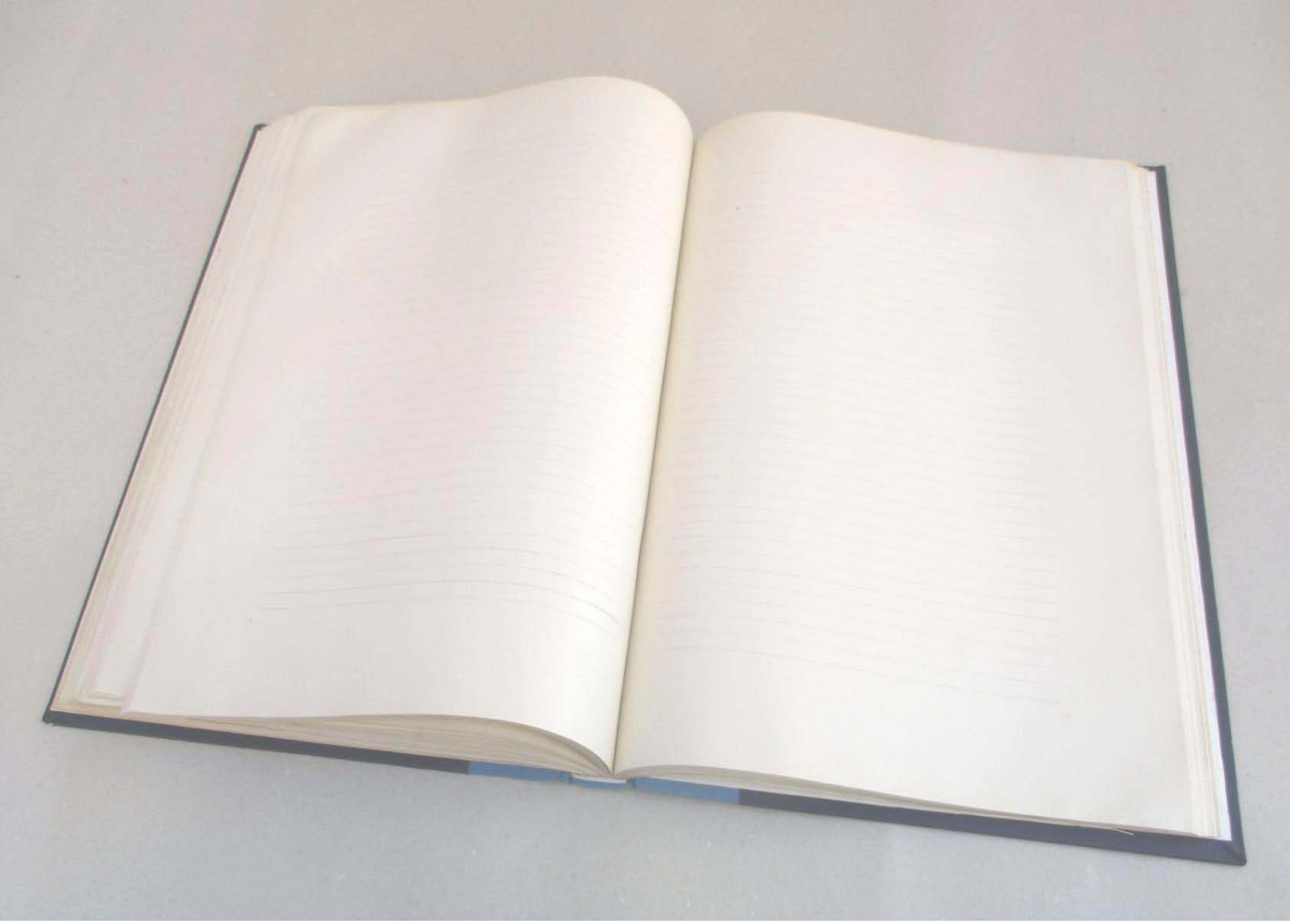

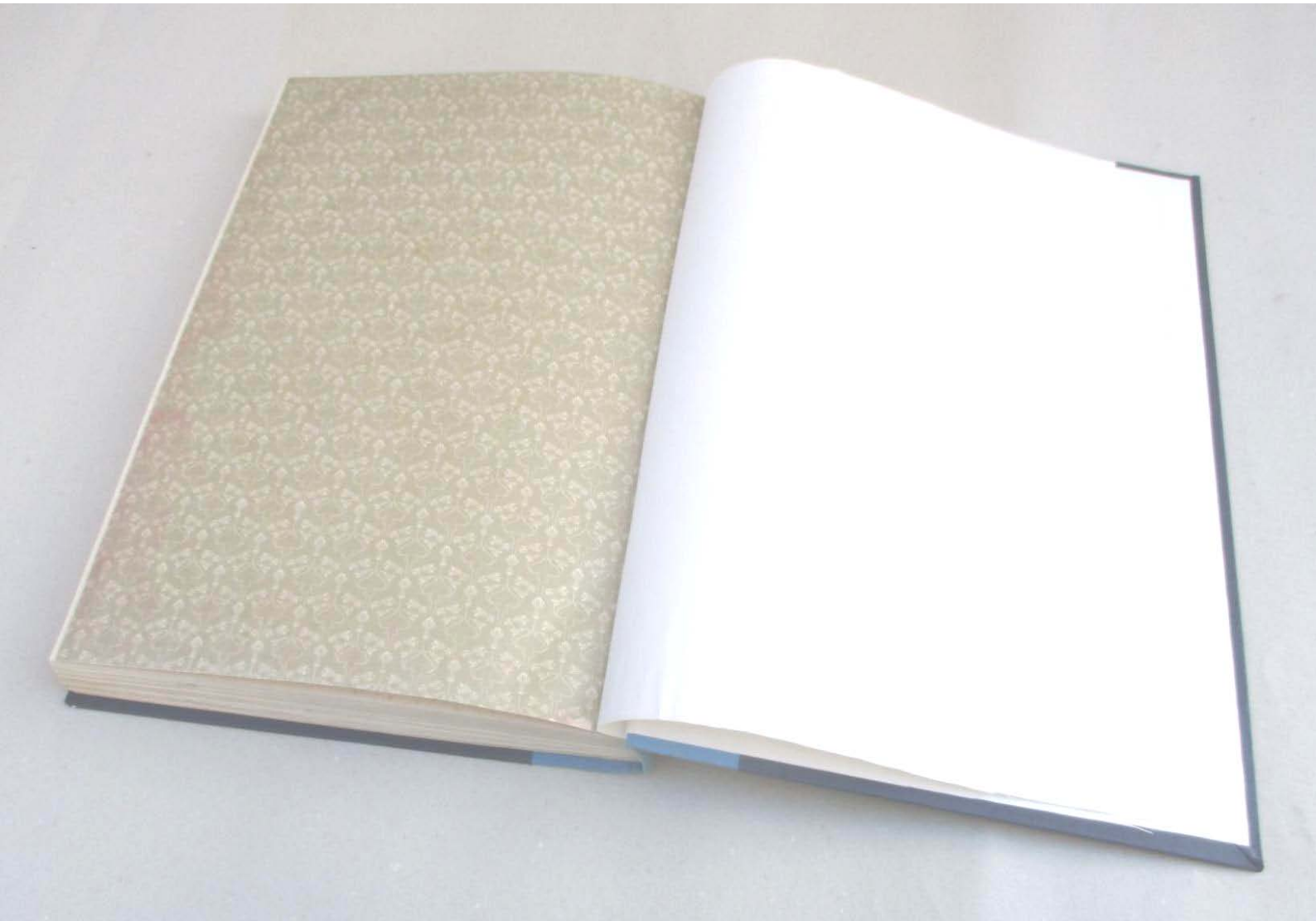

PŘÍLOHY

Zemský úřad v B r n ě .

Čís. 58.346/32/III-5. V Brně dne 19.ledna 1933.

V ý m ě r .

Podle zakládací (Erekční) listiny římsko-katolické fary v Hněvošicích, polit. okres Opava, ze dne 6.dubna 1930 je povinna obec Hněvošice hraditi římsko-katolickému faráři v Hněvošicích kongruální schodek neuhrazený ostatními místními příjmy.

Po úpravě fasse beneficiáta farního obročí v Hněvošicích provedené na základě zákona číslo 122/1926 Sb.z. a n. a vl. nař. číslo 124/1928 Sb.z. a n. činí ryzí místní příjem z beneficia v Hněvošicích celkem částku ročních 5.724 Kč od 1.ledna 1926 počínajíc. Kongruální schodek neuhrazený těmito místními příjmy činí vzhledem k základní nezvýšené kongrue ročních 9000 Kč od 1.ledna 1926 počínajíc částku ročních 3.276 Kč.

Směrodatná daňová základna obce Hněvošic obnáší pro rok 1926 částku 2.244 Kč 41 hal.
Dvojnásobek ročního kongruálního schodku, jejž měla zmíněná obec platiti v roku 1926 beneficiátovi podle § 2. shora cit. nař., obnáší částku Kč 6.552.

Jest tudíž zjištěná daňová základna nižší než dvojnásobek ročního kongruového schodku.

Podle prohlášení arcibiskupské konsistoře v Olomouci ze dne 8. listopadu 1932, číslo 18.494 jest tato ochotna zrušiti systemisované, ale neobsazené kooperatorské místo v Šumicích, pol.okres Uh. Brod placené z náboženského fondu, s platností od 1.ledna 1926.

Jelikož v tomto případě jsou splněny všechny podmínky § 126 vl. nař. ze dne 17.července 1928, číslo 124 Sb.z. a n., bude hrazen kongruální schodek řím. katol. faráře v Hněvošicích, neuhrazený místními příjmy, z náboženského fondu a sice se zpětnou platností od 1.ledna 1926, t.j. ode dne zrušení systemisovaného kooperatorského místa v Šumicích.

Tím vyhovujeme žádosti obce Hněvošic, aby kongruální schodek faráře v Hněvošicích neuhrazený místními příjmy byl hrazen z náboženského fondu a nikoliv zmíněnou obcí, jež byla povinna k onomu plnění podle znění shora citované erekční listiny.

Při této příležitosti výslovně připomínáme, že podle ustanovení odst.2. § 126 cit. vl. nař. není tím nijak dotčena případná povinnost obce Hněvošic přispívati na úhradu věcných výdajů kostela v Hněvošicích, případě jiných po právu trvajících závazků. Majetek (pozemky,budovy,jistiny atd.) věnovaný obročí zůstává v každém případě věnován tomuto účelu.

./.

Vyrovnání eventuelního přeplatku nebo nedoplatku mezi beneficiátem a přifařenými obcemi až dosud ponecháváme vzájemné dohodě beneficiáta a obce.

Z tohoto rozhodnutí lze se odvolati do 15 dnů ode dne následujícího po dni doručení počítajíc u zemského úřadu v Brně k ministerstvu školství a národní osvěty v Praze.

Tento výměr se zasílá v prvopise :

1) Nejdůstojnější arcibiskupské konsistoři v Olomouci k jejímu přípisu ze dne 8.listopadu 1932, čís.j. 18.494;

2) Římsko-katolickému farnímu úřadu v Hněvošicích (pol.okres Opava) s podotknutím, že současně vyřizujeme oddělené fassi beneficiáta.

3) Římsko-katolickému farnímu obroči v Šumicích (pol.okres Uh. Brod), poněvadž systemisované kooperatorské místo u tohoto úřadu se zrušuje s platností od 1.ledna 1926.

4) Obecní radě v Hněvošicích.

5) Okresnímu úřadu v Opavě - na vědomí.

Za zemského presidenta :
D r b a l v.r.

Za správnost fotokopie
přednosta vyšetřovny Lj

Posádka městění kosmické lodi Apollo 16 při tréninku v kosmickém středisku na Kennedyho mysu. Zleva: John W. Young, velitel lodi, Charles M. Duke, pilot lunárního modulu a Thomas K. Mattingly, pilot veliteltské kabiny. — Start Apollo 16 je plánován na 16. dubna.

FOTO: ČTK — UPI

veřejného osvětlení o 2 mil. Kčs. Vozový park Dopravního podniku posílila 20 trolejbusů a 10 autobusů. Zavedením nových trolejbusových linek do sídliště Žabovřesky a autobusových linek do nové připoje-

[illegible] obvodech, vkladny [illegible], výmlatky atd. nebudou mít patřičnou účinnost, pokud je občan nenapíní osobní angažovanou aktivitou a kladným přístupem ke společné věci. (pom)

předvedou zájemcům nejnovější výrobky z Turinu — Fiat 128 Coupé a Fiat 130. O technických parametrech vystavených novinek podají informace odborníci firmy.

CO VÁS ZAJÍMÁ

NA ROZCESTÍ

Podívejme se dnes na mladé lidi a jejich skutky očima kriminalisty. Nebudeme rozlišovat, zda jde o mladístvé či již „dospělé" pachatele ve smyslu trestního zákona anebo dokonce o nadospělce pod 15 let, kteří nejsou vůbec před zákonem trestně odpovědni. Vyhneme se také statistice a různým kritériím, jak je užívají právníci a trestní zákon, či rýsovaní zda jde o trestný čin nebo o méně významný delikt — přečin. Hlavním vodítkem bude skladba trestné činnosti a její pohnutky, která je střejmě jiná ve velkoměstě a jiná na venkově, kde se bude určitě mnohem více vyskytovat např. pytláctví než v obvodě Prahy 2.

Poznatky pro tento článek byly čerpány z jednoho pražského průmyslového okrajového obvodu za léta 1970—1971. Původně autor chtěl rozdělit trestnou činnost mladých lidí na delikty dívčí a chlapecké. Ale i to je zbytečné, neboť trestná činnost dívek je ve srovnání s mladými muži v tak výrazném nepoměru, že dívčích pachatelů je pouze malé procento. Zdá se, že dívky (a také ženy vůbec) jsou rozumnější a ukázněnější než chlapci, ale naopak jejich iniciativa je v tomto oboru daleko nižší, i když dovedou být rafinovanější zejména na poli podvodů, kde je hoch řídkým hostem. Pohnutky, které vedou chlapce ke střetnutí se zákonem, by mohly být asi tyto: romantika, touha po majetku a penězích, nechuť k práci, sex, násilnictví a alkohol. U děvčat je tomu podobně, chybí však romantika a násilnictví, alkohol se vyskytuje již méně.

Do sféry romantiky se dá zařadit touha po střelných zbraních, s tím související pytláctví a domácká výroba výbušnin, která nezřídka končí odlétlým ukřiděním na zdraví, zrovna jako střelba z praku a ze vzduchovky, kterou dovedou hoši předělat na zbraňtíci malorážku. Zvláštnost chlapců jde tak daleko, že vlastníma rukama vyrobí dobře fungující bubnový revolver.

Do oblasti romantiky také patří touha po řízení auta nebo motocyklu. Chlapec, který odcizí auto, aby se s ním mohl projet nebo vézt své kamarády a samozřejmě také dívku, je u soudu velmi častým jevem. Skončí to ovšem často těžkou havárií, zejména působí-li i alkohol, řidičské umění bývá buď žádné nebo pramalé. Dokonce se stalo, že student odcizil tramvaj a jezdil s ní po Praze. Těžiště je však v trestné činnosti majetkové, která se rovněž vyskytuje i u děvčat, včetně loupeží a vandalství. Je zde však jedna zajímavost. Mladeč obvykle krade to, co může sama potřebovat. Obyčejná jí nejde o to, aby odcizená věci zpeněžila nebo vyměnila. Děvčata kradou peníze, šperky a věci na sebe.

Mezi mladými je vysoké procento příznivců některé hosti mají k práci a zaměstnání vyslovenou nechuť, jejich zájem se koncentruje na víno, pivo a karty, přičemž se dávají živit rodiči, nebo tisíc živí z krádeží a z jiné závadové činnosti. Děvčata se dovedou vyhýbat náhodnými milenci, a to již jsme v oblasti sexu a erotiky, kde dívky samozřejmě vedou. Chlapci jí však dovedou vyvolit k finančnímu prospěchu. Velkoměsto zná mladé kupliře, kteří vedou děvče do okolí Perlové ulice, aby tam dělalo „klapku". Nezřídka se setkáváme se znásilněním, i když často zůstává jen u nepodařeného pokusu. Vlení na jaře došlo v okolí konečné stanice tramvaje k série nočních případů řeže neznámým pachatelem. Nakonec byl přece jen chycen. Byl to patnáctiletý student, který chtěl tímto způsobem získat své prvé milostné zkušenosti.

Násilné trestné činy jsou skoro monopolem mladých mužů (jde o rvačky, úmyslná ublížení na zdraví a řešení osobních sporů pěstním právem. Někdy se objeví i zbraň. Také se stane, že tento monopol poruší děvče, které řeší krizi citového vztahu hodnutím nevěrného milence do zad, nebo se dvě dívky poperou o chlapce, až vlasy lítají. Hoši se již o děvče neperou, ale někdy napodnou vašeho čtenáře v osobě člena VB, když proti nim zakročuje, zejména jde-li o mladého přízemníka. Spolupůsobí bývá zpravidla alkohol, který se stal mezi mládeží obojí pohlaví módou, třebas mladé dívky pijí mírněji než mládenci (nebo na ně snad tak nepůsobí).

Mladí muži vedou ve výtržnictví, lez má různé podoby. Rozkřičuje se poštolení farmek, hoši stepují jako děvčata „fetují", ať již řeší své živonní nesnáze polykáním meprobamatu, sedativu nebo ať již hledají ve fenmetrazinu a yastilu nové, nepoznané požitky. Pohled na dlouhovlasého vychrtlého mladého narkomanu je i pro otrlého kriminalistu deslova otřesný. Trestná činnost mládeže je jevem, který nelze podceňovat.

JUDr. MIROSLAV SETUNSKÝ

7/4 72 d. dem.

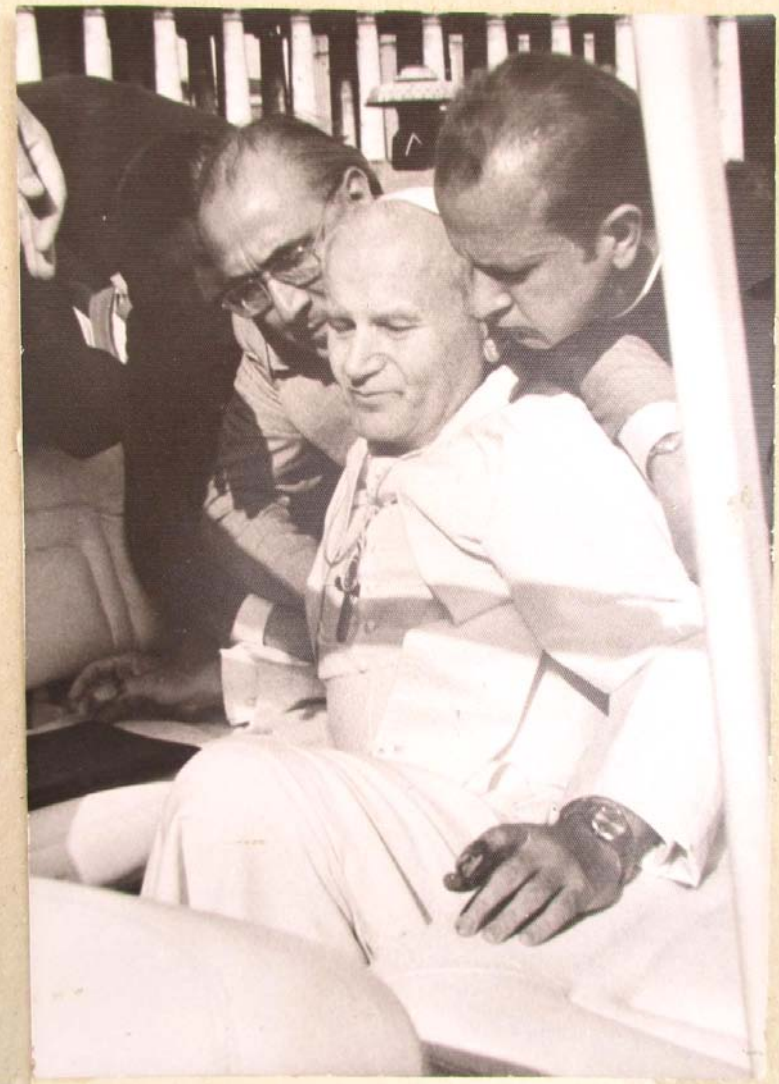

Svatý Otec odnášen po atentátu

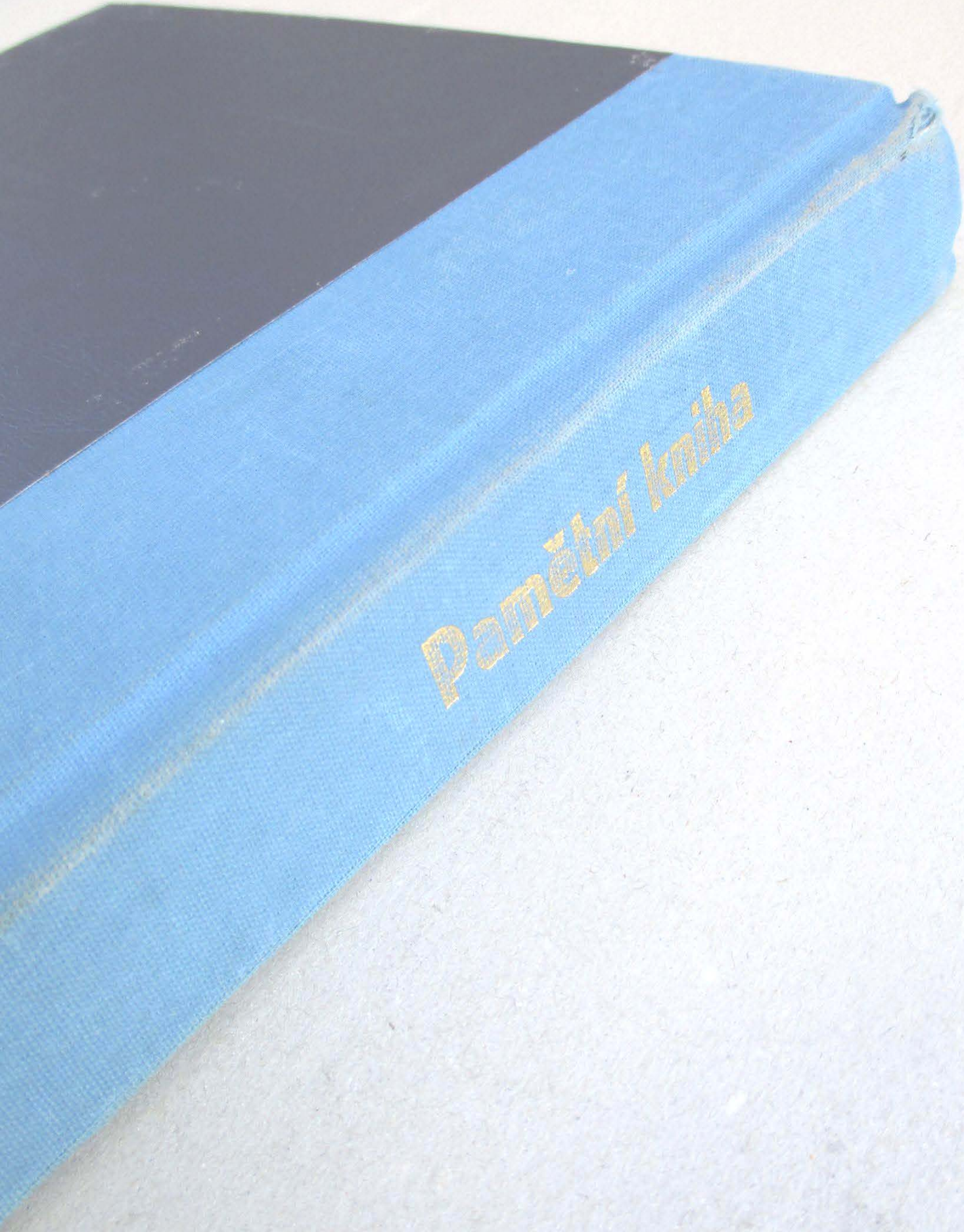

Vytvořeno v programu Scribus 1.5.5